

管内報道機関との定例懇談会(7月)座席表・次第

日時 平成26年7月3日(木)10:00～

場所 久慈地区合同庁舎6階第4会議室

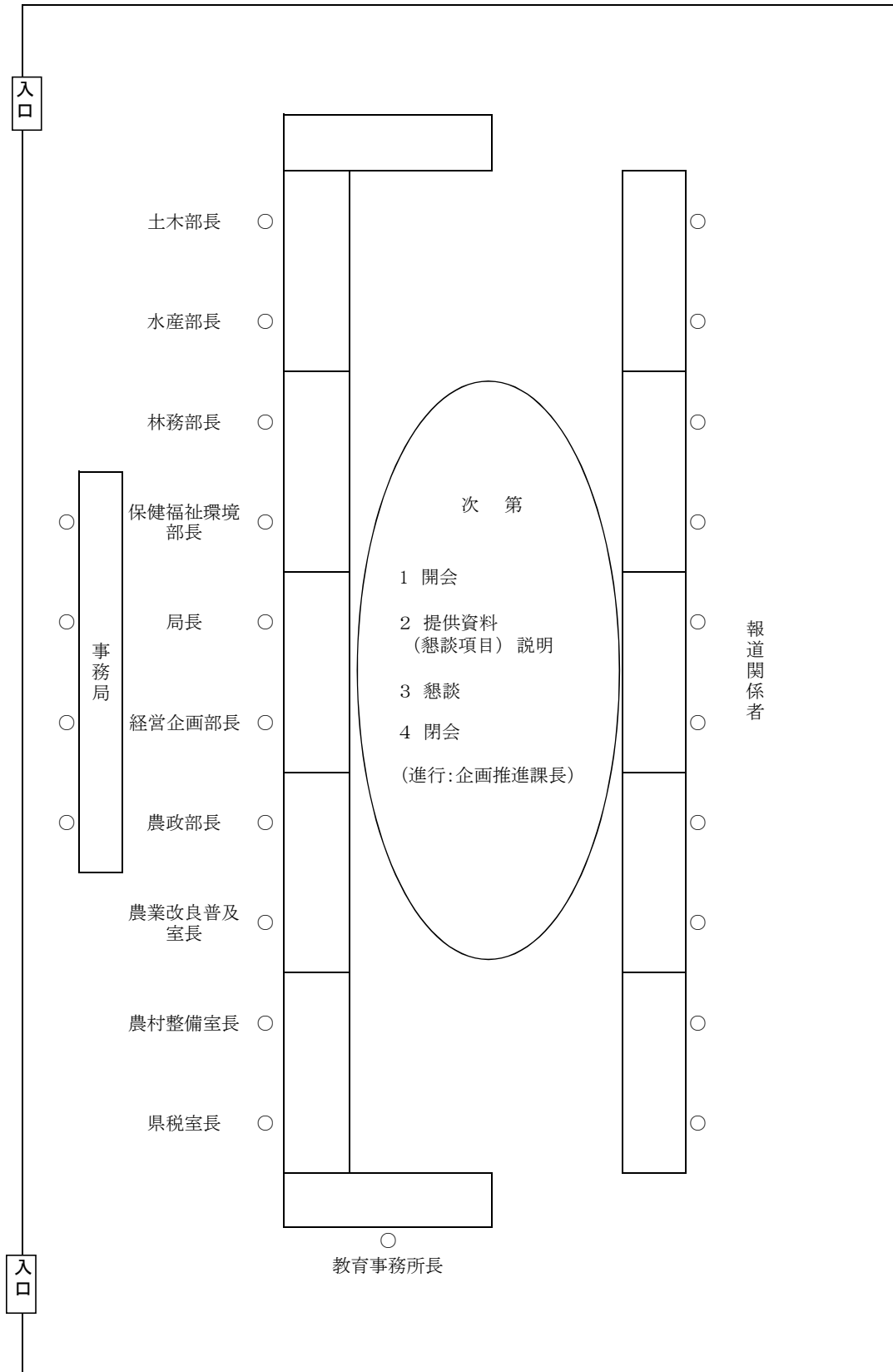

※管内報道機関との定例懇談会(6月)の開催日時及び場所(予定)

日時:平成26年8月7日(木) 10:00～

場所:久慈地区合同庁舎6階 第4会議室

## 管内報道機関との定例懇談会（7月）懇談項目

	項 目	担 当 部	ポ イ ン ト
1	北いわて 北三陸Webマーケティング広告・広報研修の開催について	経 営 企 画 部	企業、団体、市町村等を対象としたWeb広告・広報の考え方や手法について学び考える研修会を、7/23・24に開催します。
2	「復興の現場見学会」の開催について	経 営 企 画 部	住民や関係団体の方々に、東日本大震災津波からの早期の復旧復興に向けた取組状況について理解を深めてもらうため、7/27に野田村で現場見学会を開催します。
3	平成 25 年度県税収入決算額について	経 営 企 画 部 県 税 室	H25 の県北局の県税決算額は 51 億 783 万円で、主に復興需要関連により法人事業税が前年を上回るなど、対前年比 4.9%の増となりました。
4	久慈地域傾聴ボランティア「こころ」への（財）キリン福祉財団助成金贈呈式の開催について	保健福祉環境部	久慈地域傾聴ボランティア「こころ」が、キリン福祉財団の公募事業に採択され、助成金 30 万円が交付されることから、7/24 に贈呈式を行います。
5	中学生を対象とした医療現場体験会の開催について	保健福祉環境部	中学生を対象に、医師等の職業の重要性について理解してもらうことを目的に、8/5 に医療現場体験会を開催します。
6	主要農作物の生育状況について （平成 26 年 7 月 1 日現在）	農 業 改 良 普 及 室	水稲は梅雨の影響で生育がやや停滞したものの概ね順調な生育です。また、ほうれんそうの生育は概ね順調で、出荷量・販売単価も昨年並みに経過しています。
7	平成 26 年度宿戸ウニ直売会の開催結果について	水 産 部	宿戸ウニ直売会（5/3・4 開催）の売上金額は 14, 123 千円と前年度並みとなり、リピーターも多かった一方、商品が売り切れてしまう等の課題も明らかになりました。
8	「親子で久慈港津波防災探検隊」の開催について	土 木 部	主に小学生の子供を持つ親子を対象に、久慈港の防潮堤工事の見学や陸閘の操作体験を通じて津波防災教育を行うイベントを、7/27 に開催します。
9	平成 26 年度道の日イベント「塩のみち～久慈市山形町平庭～」の開催について	土 木 部	久慈・二戸地域の道交流を通じ、道路愛護精神の啓発を図るため、道の日イベントとして、バス&ウォーキングツアーを 8/8 に開催します。

### 【その他配付資料】

- ・ 月間行事予定表（平成 26 年 7 月～8月上旬）
- ・ がんばろう東北！洋野町種市B&G海洋センター落成式・B&G海洋体験交流会
- ・ たねいちウニまつり
- ・ ひろのUNIカップビーチバレーフェスタ 2014

懇談項目 1	北いわて 北三陸Webマーケティング広告・広報研修の開催について (経営企画部)
--------	---

IT普及率の向上に伴う消費者行動の変化等を背景として、Webでの情報発信活動が必要不可欠となっていることから、改めて、管内企業、団体、市町村及び局職員を対象とした情報発信力の向上や顧客創出とともに、地域全体の振興に繋がるWeb広告・広報の考え方や手法について学び考える研修会を開催します。

## 1 日時

《久慈地区》平成26年7月23日(水) 16:00～18:00

《二戸地区》平成26年7月24日(木) 14:00～16:00

## 2 場所

《久慈地区》久慈地区合同庁舎6階大会議室(久慈市八日町1-1)

《二戸地区》二戸市シビックセンター2階カルチャールーム(二戸市石切所荷渡6-2)

## 3 内容

(1) 講義 [第1部40分・第2部40分、休憩5分、質疑応答15分 計100分]

「Webマーケティングの活用って何？」

効果と活用方法について『まがりや.net』での事例

- 講師 株式会社ホップス 代表取締役社長 工藤 昌代氏
- 講義内容 Webサイトを活用した広告広報による顧客創出について、技術的手法のほか、付加価値を高める伝え方などについて講義

(2) 取組紹介 [各5分程度]

- 県北広域振興局のソーシャルメディアによる情報発信活動について

《久慈地区》

三陸復興 facebook, 三陸チャンネル, イーハトーブログ (経営企画部)

久慈地域海の幸PR協議会HP・facebook (水産部)

《二戸地区》

カシオペア連邦おもてなし課 facebook, イーハトーブログ (二戸地域振興センター)

※ 研修内容の詳細については、別添開催要領及びチラシをご参照願います。

担当：経営企画部企画推進課 平井 省三  
電話：0194-53-4981 内線 315

# 平成26年度 北いわて情報発信事業 Webマーケティング広告・広報研修開催要領

## 1 趣 旨

IT普及率の向上に伴う消費者行動の変化等を背景としてWebによる宣伝力が高まっており、企業のみならず地域のプロモーション活動において、Webサイト（facebookやブログなどのソーシャルメディアを含む。）での情報発信活動（Webマーケティング）が必要不可欠となっている。

このような昨今の状況を鑑み、管内企業、団体、市町村及び局職員を対象として、各企業等の情報発信力の向上や顧客創出とともに、地域全体の振興に繋がるWeb広告・広報の考え方や手法について学び考える研修会を開催する。

## 2 開催日時及び場所

日 時：平成 26 年 7 月 23 日（水）16:00～18:00（久慈地区）

平成 26 年 7 月 24 日（木）14:00～16:00（二戸地区）

場 所：久慈地区）久慈地区合同庁舎 6 階大会議室（久慈市八日町 1-1）

二戸地区）二戸市シビックセンター 2 階カルチャールーム（二戸市石切所荷渡 6-2）

## 3 内 容

(1) 講 義〔第 1 部 40 分・第 2 部 40 分、休憩 5 分、質疑応答 15 分、計 100 分〕

「Web マーケティングの活用って何？効果と活用方法について『まがりや.net』での事例」

講 師：株式会社ホップス 代表取締役社長 工藤 昌代 氏

講義内容：Web サイトを活用した広告広報による顧客創出について、技術的手法のほか、付加価値を高める伝え方などについて講義

(2) 取組紹介〔各 5 分程度〕

県北広域振興局のソーシャルメディアによる情報発信活動について

三陸復興 facebook、三陸チャンネル、イーハトーブログ（久慈）

久慈地域海の幸 PR 協議会 HP・facebook（久慈）

カシオペア連邦おもてなし課 facebook、イーハトーブログ（二戸）

紹介者：経営企画部・水産部

## 4 参加対象

管内事業者、各団体職員、市町村及び局職員（復興応援隊等の派遣職員を含む。）

## 5 参加申込み

「北いわて情報発信事業 Web マーケティング広告・広報研修」の参加希望者は、別添参加申込書に必要事項を記入のうえ、事務局までお申込みください（FAX,E-mail 可）。

定員になり次第締め切らせていただきます。

申込み期限：平成 26 年 7 月 17 日(木)

## 6 主催・事務局（問合せ先）

主 催：県北広域振興局

事務局：県北広域振興局経営企画部企画推進課（担当：長澤）

T E L：0194-53-4981 FAX：0194-53-1720 E-mail：aki-nagasawa@pref.iwate.jp

■ 講師略歴

工藤 昌代 (くどう まさよ)

○株式会社 ホップス (本社盛岡市・H8年設立) 代表取締役社長

(Webシステムの開発、Webコンテンツのデザイン、Webショップの運営)

- ・「まがりや.net (県産品ネットショップ)」
- ・「YELL NIPPONN(沿岸被災事業者情報発信サイト)」
- ・「協体型ショッピングモール構築パッケージ モリオカート

(Webシステムのパッケージ販売)」等

○第17期岩手県総合計画審議会委員

○第18回ニュービジネス大賞表彰制度 東北アントレプレナー大賞を受賞 (東北ニュービジネス協議会主催・H22年)





# 北いわて 北三陸 Webマーケティング広告・広報研修

H26年度 県北広域振興局 北いわて情報発信事業

顧客創出。

Webを使って地域の**イイモノ**をもっと！

“着地型情報発信”に取り組む**女性社長**ならではの視点でアドバイス。

Webによる商売、地域情報発信、コミュニケーションが欠かせない時代。

Webを使った顧客創出、ファンづくりのための広告・広報に必要なこととは？

食産業事業者、農林水産・商工観光関係団体、市町村職員などの方を対象にWebマーケティング広告・広報研修を開催します。

ファンづくり。

## 日時・場所

- 久慈会場：平成26年7月23日（火）16:00～18:00  
久慈地区合同庁舎6階大会議室 久慈市八日町1-1
- 二戸会場：平成26年7月24日（水）14:00～16:00  
二戸市シビックセンター2階 カルチャールーム  
二戸市石切所荷渡6-2

## 研修内容

### 講師

株式会社ホップス(盛岡市)代表取締役社長 工藤 昌代 氏

- ・「まがりや.net」,「YELL NIPPONN」等のWebサイトを運営
- ・第18回 東北アントレプレナー大賞受賞

### 講義

「Webマーケティングの活用って何？

効果と活用方法について『まがりや.net』での事例」

### 取組紹介

県北広域振興局で取り組むソーシャルメディアによる情報発信活動を紹介



## 参加申込み

申込期限 7/17（木）定員になり次第締め切らせていただきます。

別紙参加申込書に必要事項をご記入のうえ、事務局までお申込み願います。

主催：岩手県県北広域振興局経営企画部

事務局：岩手県県北広域振興局経営企画部企画推進課

問合せ先：0194-53-4981

女性経営者  
女性職員  
参加大歓迎！

懇談項目 2	「復興の現場見学会」の開催について  (経営企画部)
--------	----------------------------------

県北広域振興局では、東日本大震災津波からの早期の復旧復興に向けた県北地域の取組状況について、久慈・二戸地域の住民の方々や関係する団体の方々の理解を深めていただき、地域が一体となった復興の推進に寄与することを目的に「復興の現場見学会」を野田村において開催します。参加費は無料で、現在参加者を募集中です。

#### ■開催日

平成 26 年 7 月 27 日（日）※雨天決行、荒天の場合は中止

#### ■見学内容

- ① 震災の教訓と大津波の脅威を語り継ぐ「震災ガイド」による震災学習
- ② 城内地区高台造成工事、災害公営住宅及び防潮堤建設工事等の現場見学
- ③ 400 年以上の伝統を誇る「のだ塩工房」の見学

※ 見学内容は変更になることがあります。

#### ■集合時間と集合場所

当日は、久慈地区合同庁舎及び二戸地区合同庁舎からそれぞれ見学会専用のチャーターバスを用意します。

- ・ 二戸地区合同庁舎（二戸市石切所荷渡 6-3） 12 時 50 分出発
- ・ 久慈地区合同庁舎（久慈市八日町 1-1） 14 時 00 分出発

#### ■募集定員

二戸、久慈地区出発それぞれ先着 20 名（合計 40 名）。

#### ■申込期間

平成 26 年 7 月 23 日（水）まで

※ただし、申込者数が定員になり次第締切とさせていただきます。

#### ■申込み・お問い合わせ先

岩手県県北広域振興局経営企画部復興推進課

☎ 0194-53-4981（内線 356）

担当：経営企画部復興推進課 平井 省三  
電話：0194-53-4981 内線 315



懇談項目 3	平成 25 年度県税収入決算額について  (経営企画部 県税室)
--------	--

平成 25 年度の県北広域振興局の県税決算額は 51 億 783 万円余で、平成 24 年度決算額 48 億 7,067 万円余に対し 2 億 3,716 万円余の増（対前年比 4.9%の増）となりました。

## 1 県北本局の概要

- (1) 県税決算額
  - 平成 25 年度 約 27 億 1,157 万円
  - 平成 24 年度 約 24 億 3,625 万円に対して、2 億 7,532 万円の増
- (2) 収入未済額
  - 平成 25 年度 約 1 億 1,361 万円
  - 平成 24 年度 約 1 億 1,857 万円に対して、496 万円の減
- (3) 収入歩合
  - 平成 25 年度 95.73%
  - 平成 24 年度 95.04%に対して、0.69 ポイントの増

## 2 県北広域振興局の概要

- (1) 県税決算額
  - 平成 25 年度 約 51 億 783 万円
  - 平成 24 年度 約 48 億 7,067 万円に対して、2 億 3,716 万円の増
- (2) 収入未済額
  - 平成 25 年度 約 2 億 1,110 万円
  - 平成 24 年度 約 2 億 629 万円に対して、481 万円の増
- (3) 収入歩合
  - 平成 25 年度 95.80%
  - 平成 24 年度 95.69%に対して、0.11 ポイントの増

平成 25 年度の決算額は、前年度決算額に対して法人事業税が 110,367 千円の増となるなど、殆どの税目で前年を上回りました。要因としては、主に復興需要関連によるものとみています。

〈県北本局における税目別の前年度決算額に対する増減額〉

(単位：千円)

昨年度決算額を上回った税目・税額		昨年度決算額を下回った税目・税額	
個人県民税	105,136	軽油引取税	▲12,732
法人事業税	110,367	自動車税	▲9,227
法人県民税	19,788	その他	▲1,279
個人事業税	12,452		
不動産取得税	50,818		
計	298,561	計	▲23,238
差 引		2億7,532万円の増	

担当：経営企画部県税室 下尻 房男  
電話：0194-53-4986 内 238

懇談項目 4	久慈地域傾聴ボランティア「こころ」への(財)麒麟福祉財団助成金贈呈式の開催について  (保健福祉環境部/久慈保健所)
--------	--

悩みを抱える方に寄り添い、住民同士が支えあう地域づくりを目指して無償で活動している久慈地域傾聴ボランティア「こころ」が、このたび、麒麟福祉財団が公募した平成26年度麒麟・シルバー「力」応援事業において、助成金30万円の交付を受けることに決定し、下記のとおり贈呈式が行われることとなりました。

## 1 贈呈式について

- (1) 日程 平成26年7月24日(木) 9:30~10:00
- (2) 会場 久慈地区合同庁舎 1階健康増進室
- (3) 内容 助成金30万円の目録贈呈式と情報交換(会の活動紹介)
- (4) 贈呈者 公益財団法人 麒麟福祉財団 参与ほか
- (5) 出席者 久慈地域傾聴ボランティア「こころ」会長、ほか会員20名程度
- (6) 特記事項 助成事業が開始されて4年目 今年度の交付は、岩手県内3団体のみ  
【他団体 岩手県大槌復興支援団体サンガ岩手、認知症サポーターズはなみずきの会(大船渡)】

## 2 久慈地域傾聴ボランティア「こころ」について

平成18年度に久慈保健所が実施した傾聴ボランティア養成講座修了生が中心となり、県下第1号の傾聴ボランティア組織として設立され、以後活動を続けている。

- 活動モットー：身近な所で、住民同士が気づき、つながり、見守る地域づくりを進めていこう
- 会員数 : 95人
- 主な活動内容：介護保健施設や傾聴サロンでの傾聴活動や高齢者宅への傾聴訪問、こころの相談の開設、傾聴に関する住民向け講演会等の開催、久慈地域メンタルヘルス・サポートネットワーク連絡会への参加、会員のスキルアップ研修、情報交換など

担当：保健福祉環境部保健課 阿部裕子  
電話：0194-53-4987 内線246

懇談項目 5	中学生を対象とした医療現場体験会の実施について (保健福祉環境部/久慈保健所)
--------	--

久慈保健所管内の医師、看護師等の医療従事者の不足が深刻化する中、中学生を対象に病院での医療現場体験会を実施することにより、医師等の職業の重要性について理解を深めてもらうことを目的として実施するものです。

現場体験に先立って、6月から7月の間に管内の八つの中学校で医師による出前講座を実施しており、出前講座を受講した生徒の中で現場体験を希望する生徒が参加するものです。

- 1 日時 平成 26 年 8 月 5 日（火） 14 時～16 時
- 2 会場 岩手県立久慈病院（久慈市旭町第 10 番地 1 番）
- 3 日程

13：50～14：00	参加生徒受付
14：00～14：15	オリエンテーション
14：15～14：25	病院の概要説明等
14：30～15：50	病院内見学・医療機器等使用体験
15：50～16：00	閉会・アンケート記入

（昨年度の様子）



担当：保健福祉環境部企画管理課 今野浩彦  
電話：0194-53-4987 内線 244

懇談項目 6	主要農作物の生育状況について (平成 26 年 7 月 1 日現在)	(農業改良普及室)
--------	---------------------------------------	-----------

○水稲は梅雨の影響で生育がやや停滞したものの概ね順調な生育です。  
 ○ほうれんそうの生育は概ね順調です。出荷量・販売単価も昨年並みに経過しています。

作物別の生育概況一覧

作物名	生育概況	備考
水 稲	<ul style="list-style-type: none"> <li>・ 6月6日に東北北部が梅雨入りし日照が平年より少なかったため、水稲の生育は平年より1～3日程度の遅れとなっています。</li> <li>・ 普及センターが設置している水稲生育診断圃の調査結果から、現在の水稲生育状況は内陸・海沿い地域ともに草丈は平年より長く、葉色は濃くなっています。また、茎数は内陸地域で平年並～やや少なめ、海沿いで平年並～多めとなっています。</li> </ul>	
野 菜 (ほうれんそう)	<ul style="list-style-type: none"> <li>・ 6月の出荷量は1200-1400箱前後で推移しており、昨年同時期並となっています。販売単価も90円前後で推移し、昨年同時期並となっています。</li> <li>・ ベと病、アブラムシ、スリップスが散見されており、注意情報を発行し防除を呼びかけています。</li> <li>・ 6月下旬以降、夏品種への切り替え時期となっています。</li> <li>・ 6月20日にリーディングサポーター (LS) 巡回と、良品生産へ向けた出荷物品質検査が実施されました。また、土壌消毒支援班による土壌消毒もはじまっています。</li> </ul>	ほうれんそう 1箱は25袋入り(170g/袋)
花 き	<ul style="list-style-type: none"> <li>・ りんどうの草丈は70～100cm程度となり、早生種では側芽が発生しました。6月中旬から下旬にかけて定植が行われました。病害虫では、ハダニ類・リンドウホソハマキの発生が多く、防除を呼びかけています。</li> <li>・ スプレーギクの8月出荷作型は草丈50～70cm程度となり、6月15日前後から短日処理に入っています。9月出荷作型は6月22日前後に定植となりました。病害虫では、アブラムシ類、アザミウマ類の発生が増加しています。</li> </ul>	
果 樹	<ul style="list-style-type: none"> <li>・ りんご：開花期間中は好天であったため結実は良好です。</li> <li>・ やまぶどう：開花盛期は平年(6/13)より11日程度早まりました。生育が早まったため薬剤散布のタイミングを逃したとの報告があります。</li> </ul>	
その他 特記事項		

担当：農政部農業改良普及室 本田 純悦  
 電話：0194-53-4989 内線 255

# 平成 26 年気象経過図 久慈アメダス

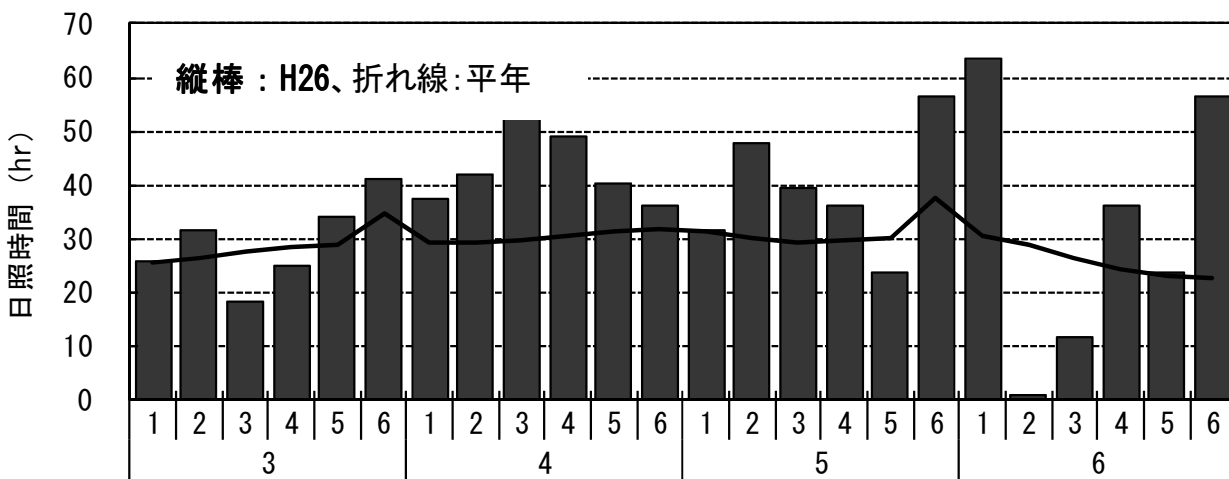
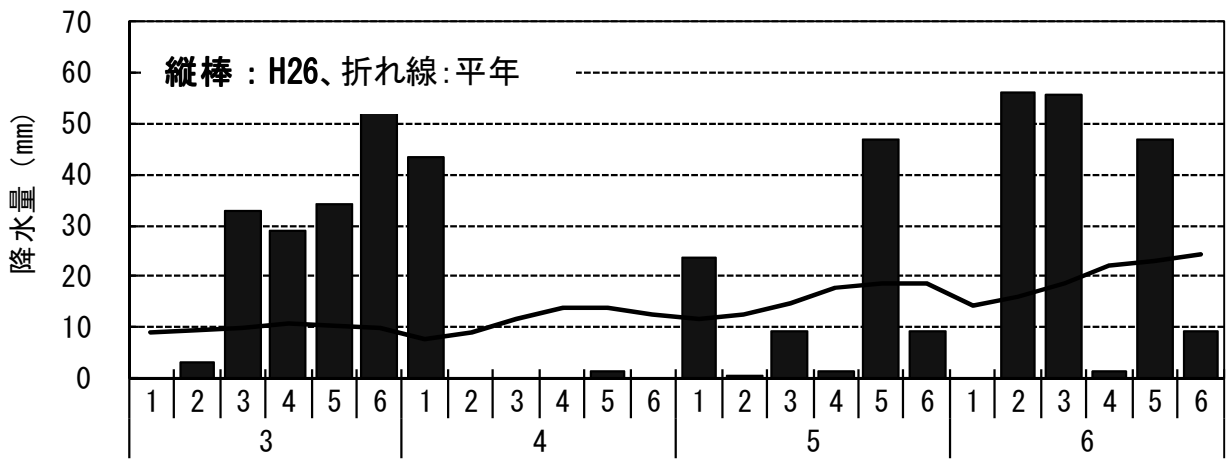
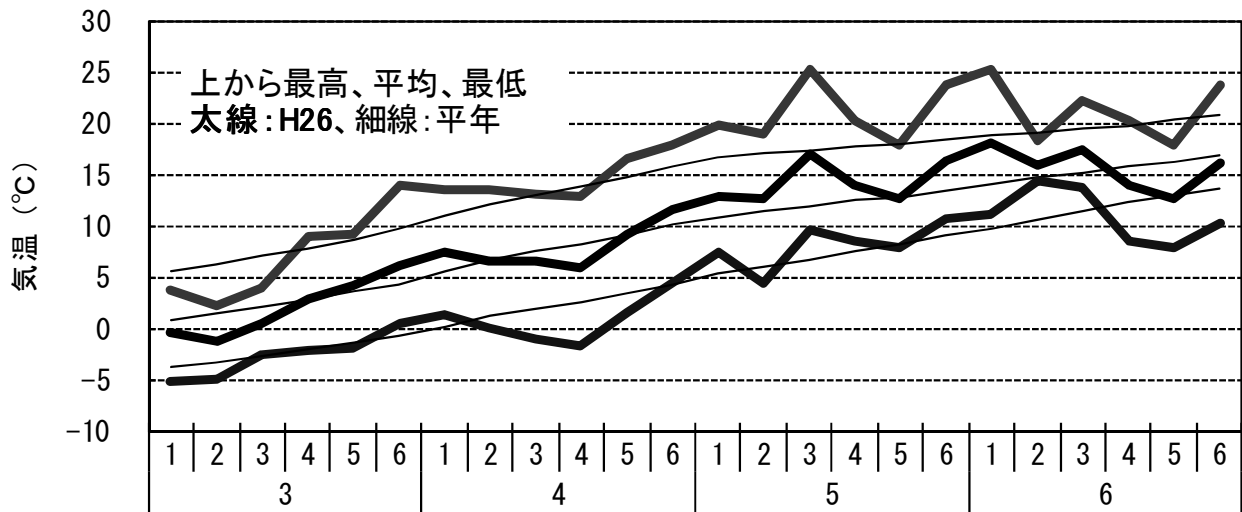

月. 半旬

## 【これまでの気象概況】

気温は、5月第5半旬と6月第5半旬は平年並みですが、全体的に平年よりもやや高く推移しています。6/6に入梅し、6月第2半旬以降は降雨が続き、降水量は平年よりも多く、日照時間も6月第2、3半旬は少なく推移しています。ヤマセの吹走日数はこれまで月1～2日程度と例年より少なくなっています。

懇談項目 7	平成26年度宿戸ウニ直売会の開催結果について  (水産部)
--------	-------------------------------------

平成26年度(第10回)宿戸ウニ直売会(5月3、4日開催)の報告会が6月18日に開催されました。

売上金額は14百万円と最高額となった前年度並みとなり、リピーターが8割を占めるなど地域イベントとして確実に定着したことが紹介された一方、行列の並び方が分かりづらい、生ウニ、ホヤが売り切れてしまう等、来年度開催に向けて課題も明らかとなりました。

### 平成26年度(第10回)宿戸ウニ直売会の開催結果

#### 1 日時

5月3、4日 9時～15時(売り切れ次第終了)

#### 2 場所

種市南漁協 宿戸地区荷さばき施設

#### 3 売上高

14,123千円(平成25年度 14,462千円)

※6月開催の直売会を含めると最高額の売上となった(21,438千円)

その他女性部によるウニ丼、いちご煮、研究会による焼き物を販売

#### 4 来場者アンケート結果

	26年度(5月3日)	25年度(5月3,4日)
回答数	52	68
どこから来たか	町内 1 県内 12 県外 39(うち八戸17)	町内 6 県内 20 県外 42(うち八戸22)
何度目の来場か	初めて 10 2回以上 42	初めて 36 2回以上 32
直売会を何で知ったか	ポスター 5 新聞 27 インターネット 15 テレビ(ニュース) 0 口コミ(家族・友人) 0 その他 10	ポスター 6 新聞 21 インターネット 9 テレビ(ニュース) 11 口コミ(家族・友人) 7 その他 13
会場までの経路	わかりやすかった 36 わかりにくい 10	わかりやすかった 50 わかりにくい 11

#### 5 その他(新規の直売会開催の動き)

宿戸や久慈市二子の取り組みを見て、管内で新規の直売会開催の機運が高まっており、今年度は2団体が開催予定(地域経営推進費「浜の産直開始支援事業」で支援)。

##### (1) 久慈市漁協侍浜生産部

侍浜海水プール開き(7月20日)に殻付ウニ、天然ホヤ、浜料理等の販売

##### (2) 種市南漁協中野実行部会

高家漁港でお盆前に殻付ウニ、天然ホヤの販売(2日間を予定)

担当：水産部水産振興課 五十嵐和昭  
電話：0194-53-4985 内線 365

懇談項目 8	「親子で久慈港津波防災探検隊」の開催について (土木部)
--------	---------------------------------

平成 26 年度「久慈みなと・さかなまつり（※久慈港：久慈市漁協周辺）」イベントにおける企画として、「親子で久慈港津波防災探検隊」を開催します。

#### 1 内容

久慈港の防潮堤工事の説明や陸間の操作体験を通じて、「津波防災施設の効果と限界」について、津波防災教育を行うものです。

#### 2 対象

主に小学生の子供を持つ親子を対象とします（参加者は当日受付）。

#### 3 開催日時

平成 26 年 7 月 27 日（日） 第 1 回：11：00～11：30、第 2 回：13：00～13：30  
（場所：久慈市長内町 久慈港諏訪下地区 久慈市漁協周辺）

#### 4 その他

当日は「わんこきょうだい」着ぐるみにより、イベントを盛り上げます。  
※「そばっち」、「こくっち」及び「うにっち」の 3 体が登場します。

土木部では、東日本大震災以前から昨年度まで、小・中学生を主な対象として津波防災出前講座（津波に対する基礎知識の講義）を実施してきました。

しかし、震災以後の津波防災対策の方針（ハード整備の効果やその限界）等について、高校生及び大人も含め、各年代への防災教育・啓発を行う必要があると考えており、「県北広域振興局土木部が行う久慈地域における津波防災教育・啓発プログラム（H26.1 月）」を策定し、今年度以降は、上記プログラムに基づき、以下の 2 テーマについて、重点的に教育・啓発を行うものとしました。

**重点テーマ①：津波防災施設の効果と限界**  
**重点テーマ②：多重防災型まちづくり（ハード・ソフト対策の融合）**

プログラムの策定にあたっては、「ハード整備を担当する部局として実施すべき津波防災教育は何か？」との視点で全国の津波防災教育先例のヒアリング調査や学識者への意見聴取等を実施し、全国的にも先例が少ない「土木部局が行う津波防災教育のプログラム」の策定に至りました。

**各年代に行う津波防災教育は、以下の方法により実施します。**

- 小学生：施設見学会、親子津波防災施設見学会（重点テーマ①）
- 中学生：津波防災出前講座（重点テーマ①）
- 高校生：津波防災出前講座（重点テーマ②）
- 大人：津波防災出前講座、親子津波防災施設見学会（重点テーマ①及び②）

今回の「親子で久慈港津波防災探検隊」イベントは、上記の親子津波防災施設見学会に該当するものです。

担当：土木部河川港湾課 鎌田進  
電話：0194-53-4990 内線 264

# 「親子で久慈港津波防災探検隊」見学体験コース図【案】

③防潮堤の高さはどれくらい？

Q. 久慈港の現在の防潮堤の高さは東日本大震災の津波の高さより高い。○ or ×

④まちを守る施設

Q. 防潮堤と防波堤は同じ意味である。  
○ or ×

⑤陸閘（りくこう）って何だろう？

Q. 陸閘（りくこう）が閉まる時は、大津波警報が出た時である。○ or ×

⑥陸閘（りくこう）を閉めてみよう！

陸閘（りくこう）が手で閉まるまでどれくらいの時間がかかるかな？

⑦陸閘（りくこう）があれば安心かな？

Q. 大きな揺れや津波警報が発表されても、閉まった陸閘（りくこう）の陸側にいれば安心である。○ or ×

②防潮堤ってどんな施設？

Q. 久慈港にある防潮堤の総延長は1km以上ある。○ or ×

①久慈港の重要性

Q. 久慈港は国の重要な港湾の一つに指定されている。  
○ or ×

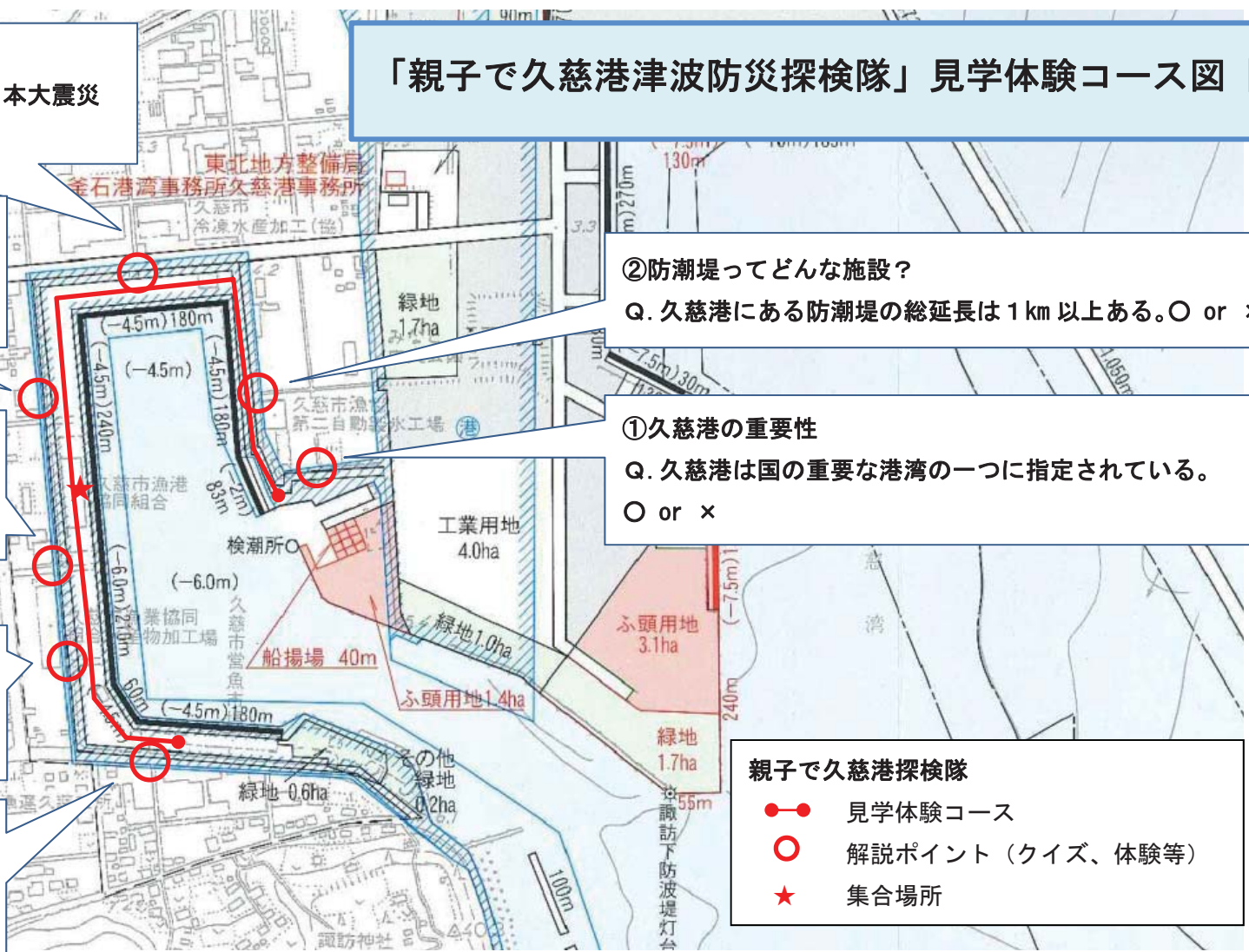

**親子で久慈港探検隊**

- 見学体験コース
- 解説ポイント（クイズ、体験等）
- ★ 集合場所

図1 「親子で久慈港津波防災探検隊」案内図（案）



懇談項目 9	<b>平成 26 年度道の日イベント「塩のみち～久慈市山形町平庭～」の開催について</b> (土木部)
--------	--

昭和 61 年、国土交通省は、国民に道路の意義・重要性について関心をもってもらうため 8 月 10 日を「道の日」と制定しました。以来、各地で様々なイベントが開催されております。

県北広域振興局では、久慈・二戸地域の道交流を通じ、道路愛護精神の啓発を図るため「バス&ウォーキングツアー 『塩のみち～久慈市山形町平庭』」と題し、道の日イベントを開催します。



### 平成 26 年度道の日イベント

#### 塩のみち～久慈市山形町平庭～

- 主 催：県北広域振興局土木部・二戸土木センター
- 協 力：一戸山形線の歴史と景観を考える会
- 開催日時：平成 26 年 8 月 8 日（金） 午前 8 時 00 分～午後 4 時 30 分
- 開催場所：久慈市山形町平庭付近
- 行 程：①久慈地区合同庁舎駐車場午前 8 時 30 分集合（バスで移動）  
二戸地区合同庁舎駐車場午前 8 時 00 分集合（バスで移動）  
②平庭高原レストハウス千春（開会式）  
③塩の道（およそ 5.0km のウォーキング）白樺荘から旧馬場家跡  
④八幡神社および樹齢千年のけやきの木（見学）  
⑤平庭高原レストハウス千春（昼食&久慈と二戸の交流の場）  
⑥午後 3 時帰路へ
- 参加人数：約 80 名・参加者無料・昼食各自持参
- 申込み締切：7 月 31 日（木）までに下記の問い合わせ先へお申し込みください。
- 問い合わせ先：県北広域振興局土木部道路整備チーム 電話：0194-53-4990（内線 261）  
〃 二戸土木センター道路環境チーム 電話：0195-23-9209（内線 303）

担当：土木部道路整備課 乙部 智明  
電話：0194-53-4990 内線 261

懇談項目	「jjj!地きゅうり料理コンテスト」の開催について (農業改良普及室)
------	--

久慈地域の伝統野菜、地きゅうりを活用した「jjj!地きゅうり料理コンテスト」を開催!

久慈地域産直連絡協議会（会長：洋野町大野農産物直売所ゆうきセンター 下川原重雄氏）では、久慈地域で伝統的に栽培されている地きゅうりの認知度向上と、普及性のある料理方法の提案のために、地きゅうりを活用した「地きゅうり料理コンテスト」を開催しています。

7月の応募期間中に地きゅうりを活用した未発表の料理のレシピを募集し、1次審査（書類審査）を通過した作品を8月2日に行う2次審査（実演審査）により最優秀賞を決定します。

つきましては、久慈地域の方が多数応募するよう、コンテストの開催について周知くださるようお願いいたします。また、実演審査及び表彰式についても取材、報道くださるようお願いいたします。

- 1 応募期間 応募開始 ～ 平成26年7月22日(火) 当日必着
- 2 審査 (1) 1次審査 7月23日(水) (事務局による書類審査)  
(2) 2次審査 8月2日(土) 10:00 ～ 13:30  
県立久慈東高校家庭科調理室  
(委嘱した審査委員による実食審査)
- 3 表彰式 8月2日(2次審査終了後、県立久慈東高校)
- 4 報償区分 最優秀賞1点  
優秀賞2点以内  
優良賞2点以内  
特別賞若干名(該当者がいる場合)
- 5 主催 久慈地域産直連絡協議会  
久慈地方農業農村活性化推進協議会  
久慈農業改良普及センター

※久慈地域産直連絡協議会は、久慈地域4市町村の14産直で構成され、産直施設の連携を通じて、情報交換や技術研鑽を図るため活動しています。

担当：久慈農業改良普及センター 中村 英明 電話：0194-53-4989 内線252
--

# 地きゅうりのアイデア料理大募集

## jjj!!地きゅうり料理コンテスト

### <目 的>

久慈地域の地きゅうりを活用した「地きゅうり料理コンテスト」を開催し、優秀な作品を表彰するとともに、産直を通じて料理方法を消費者等に広く紹介するもの。

### <応募資格>

原則、久慈地域に在住する者（実演審査会場への交通費を自己負担できる者に限る）

### <応募条件>

久慈地域で生産された地きゅうりを用いた未発表の料理とする。

分量は4人分、材料費は2,000円以内とし、調理の所要時間は60分以内とする。

なお、実演に掛かる材料費は主催者で負担する。

### <応募方法>

応募用紙は本ポスターの掲載してある産直で入手できます。

応募用紙に①料理名、②材料・分量、③材料費、④作り方、⑤調理所要時間、⑥住所・氏名・職業・年齢・電話番号を明記の上、下記応募先まで郵送または直接応募して下さい。

### <応募期限>

平成26年7月22日（火）必着

### <審査方法>

書類審査を通過した5名程度による実演審査

と き：平成26年8月2日（土）AM 10:00 ～

と ころ：県立久慈東高校 家庭科調理室（久慈市門前第36地割10番地）

### <表 彰>

最優秀賞 1名

優秀賞 2名以内

優良賞 2名以内

入賞者には、賞状と副賞を授与します。



### <その他>

応募作品のレシピは久慈地方農業農村活性化推進協議会に属するものとし、地きゅうりの消費拡大を図るためのPRに活用します。

### <応募先（お問い合わせ先）>

久慈農業改良普及センター 農村活性化チーム 料理コンテスト担当 田口

〒028-8042 久慈市八日町1-1

TEL 0194-53-4989 FAX 0194-53-5009 E-mail [ce0026@pref.iwate.jp](mailto:ce0026@pref.iwate.jp)

懇談項目	潜水漁業安全講習会の開催について (第1回)  (水産部)
------	-------------------------------------

県北地域はアワビ・ウニ漁業が主要な漁業であり、県内でも珍しい素潜り漁が盛んな地域ですが、親潮の影響を受け素潜り漁には過酷な環境にあるうえ、近年の高齢化の進行もあって、毎年のように潜水事故が発生し、さらに先日のウニ漁での死亡事故が発生しました。

そこで、漁業者の方に潜水漁業における危険性を再認識して頂くとともに、これから最盛期を迎えるウニ漁の安全操業に資するため講習会を開催いたします。

## 記

### 1 開催場所及び時間 (どちらも同じ内容で行います)

第1会場 日 時：平成26年7月7日(月) 13:00～14:30

場 所：ひろの水産会館 2階研修室

第2会場 日 時：平成26年7月7日(月) 15:00～16:30

場 所：宿戸農漁村センター 大会議室

### 2 内容

潜水インストラクターによる素潜り漁の事故事例と安全対策の講演

講師：(株)エコニクス 取締役 上田重貴

### 3 参集範囲

洋野町管内の漁協役職員、漁業者、洋野町、県漁連

### 4 参考

- ・当講習会は平成26年度地域経営推進費「潜水漁業事故防止対策事業」で実施するもの。
- ・洋野町と同様にウニ素潜り漁を実施する久慈市では7月中旬に開催予定。
- ・水温、気温が低い条件で操業するアワビ漁の前にもあらためて講習会を開催する予定。

担当：水産部水産振興課 五十嵐和昭

電話：0194-53-4985 内線365

平成26年7月

## 行事予定表

日 曜	行 事	時間	場 所		県出席者	担当課等	連絡先 (0194)
3 木	【定例】市日(毎月3と8のつく日)		久慈市	市日通り		市商工観光課	52-2111
4 金	市いきいきシニアスポーツ大会	10:00～	久慈市	久慈総合運動場	◎	市社会福祉課	52-2119
	第2回 田んぼ体験	9:30～10:15	野田村	野田小学校付近水田		村産業振興課	78-2926
5 土	町B&G海洋センター落成式・海洋体験交流会	11:15～	洋野町	町種市B&G海洋センター		町教育委員会生涯学習課	65-5929
7 月	荒海団結団式	14:00～15:00	野田村	野田港		村産業振興課	78-2926
8 火	【定例】市日(毎月3と8のつく日)		久慈市	市日通り		市商工観光課	52-2111
13 日	【定例】市日(毎月3と8のつく日)		久慈市	市日通り		市商工観光課	52-2111
	舟渡海水浴場海開き		久慈市	舟渡海水浴場		市商工観光課	52-2111
18 金	【定例】市日(毎月3と8のつく日)		久慈市	市日通り		市商工観光課	52-2111
20 日	【定例】二子朝市(5月～12月の第3日曜日)		久慈市	久慈市漁協二子出張所		久慈市漁協大尻支所	53-5280
	【定例】平庭市(6月～10月の第1・3日曜日)		久慈市	平庭高原地場産品直売所		市産業建設課	72-2111
	【定例】べっぴんまつり産直市(毎月第3日曜日)※要問合せ		久慈市	新山根温泉べっぴんの湯		新山根温泉べっぴんの湯	57-2222
	侍浜岩場海水プール開き		久慈市	侍浜岩場海水プール		市商工観光課	52-2111
	アーティスト紹介コンサート カンタービレ・デラ・スベランツァ	14:00～	久慈市	アンバーホール		市社会文化課	52-2700
	たねいちウニまつり	9:20～15:00	洋野町	種市海浜公園	◎○	ひろのイベント事業 実行委員会事務局	65-5916
	海洋スポーツ普及祭	9:45～	洋野町	町種市B&G海洋センター		町教育委員会生涯学習課	65-5929
23 水	【定例】市日(毎月3と8のつく日)		久慈市	市日通り		市商工観光課	52-2111
26 土	まちなかフェスタinおの	13:00～	洋野町	大野ふるさと物産館前 広場		がんばる大野研究会事務局	77-2546
27 日	久慈みなと・夏まつり		久慈市	久慈海岸		久慈みなと・夏まつり 実行委員会事務局 (市商工観光課内)	52-2111
	久慈みなと・さかなまつり	10:00～	久慈市	久慈市漁協第2魚市場	◎○	市商工観光課	72-2111
	ひろのUNIカップビーチバレーフェスタ2014	8:30～	洋野町	種市海浜公園		ひろのUNIカップ ビーチバレーフェス タ事務局	019- 614- 3830
	シーサイド花火大会	19:30～	洋野町	種市海浜公園		町水産商工課	65-5916
28 月	【定例】市日(毎月3と8のつく日)		久慈市	市日通り		市商工観光課	52-2111
31 木	大神宮胎内ぐり		久慈市	久慈大神宮		久慈大神宮	52-0648

## 8月上旬

日 曜	行 事	時間	場 所		県出席者	担当課等	連絡先 (0194)
3 日	【定例】市日(毎月3と8のつく日)		久慈市	市日通り		市商工観光課	52-2111
	【定例】くるま市(4月～12月の第1日曜日)		久慈市	桂の水車広場		山根六郷研究会事務局(久慈ステーションホテル内)	53-5281
	【定例】平庭市(6月～10月の第1・3日曜日)		久慈市	平庭高原地場産品直売所		市産業建設課	72-2111
	第11回北緯40度普代浜ビーチバレーボール大会		普代村	普代浜		村商工観光対策室	35-2115
	北限の海女フェスティバル		久慈市	小袖海女センター		北限の海女フェス ティバル実行委員 会事務局(市商工 観光課内)	52-2111
種市夏まつり		洋野町	種市駅前広場など		町水産商工課	65-5916	
6 水	ヤマセあきんど祭り		久慈市	中心市街地		久慈商工会議所	52-1000
8 金	【定例】市日(毎月3と8のつく日)		久慈市	市日通り		市商工観光課	52-2111

◎局長出席 ☆技監(保健所長)出席 ○部・室長等出席

# がんばろう東北！洋野町種市 B&G 海洋センター落成式・ B&G 海洋体験交流会 実施要項

## 1. 目的

東北の太平洋沿岸地域にとって海は生活の場であり、子供たちの遊びの場、学びの場でもありました。しかし、東日本大震災により甚大な被害を受け、海から子供たちの歓声が消えてしまいました。

この度、東日本大震災により全壊した7カ所のB&G海洋センターのうち、海洋性スポーツ施設である洋野町種市の艇庫がいち早く再建。この施設再オープンにあわせ、子供たちにもう一度海の楽しさを体感してもらい、海に子供たちの笑顔を戻すことを目的に「がんばろう東北！B&G海洋体験交流会」を実施します。

2. 主催 B & G 財団地域海洋センター東北ブロック連絡協議会
3. 共催 公益財団法人ブルーシー・アンド・グリーンランド財団
4. 後援 洋野町・洋野町教育委員会・NHK盛岡放送局・株式会社アイビーシー岩手放送・株式会社テレビ岩手・株式会社岩手めんこいテレビ・株式会社岩手朝日テレビ・岩手日報社・デーリー東北新聞社
5. 協力（予定） 岩手県立種市高等学校
6. 日時 平成 26 年 7 月 5 日（土）  
スケジュール 受付 11:00～  
開会式 11:15～  
昼食 11:30～  
交流会 12:30～（カヌー・バナナボート・ライフセービング・南部潜り実演等）  
閉会式 16:00～
7. 会場 洋野町種市 B & G 海洋センター（岩手県九戸郡洋野町種市 22-133-1）
8. 募集対象 東北ブロック内 小学生～中学生 先着 100 名、
9. 持ち物 濡れても良い服装・靴、着替え、タオル
10. 参加費 500 円（昼食代・記念品・保険料含む）
11. 映像・写真撮影について

交流会の記録として写真やビデオの撮影をいたします。記録した映像・写真は予告なく Web や印刷等 B & G 財団広報活動の一環として使用する場合がありますので、予めご了承ください。

お問い合わせ・お申込み ※締め切り：6月25日（水）

洋野町種市 B & G 海洋センター（洋野町教育委員会生涯学習課） 担当：南

〒028-7995 岩手県九戸郡洋野町種市 23-27 TEL:0194-65-5929（内線 343） FAX:0194-65-5926



再建した洋野町種市 B & G 海洋センター

東日本大震災以前の洋野町の様子

東日本大震災による艇庫への被害

たねいち

# うまーまつり

**オープニングアトラクション**

9:20~9:45

**販売開始宣言(ウニまつり)**

9:50~9:55

**種市産ウニの販売PR**

10:00~ ※売切れ次第終了

**ラジオ公開生放送**

10:00~11:00

**オープニングセレモニー**

11:00~12:00

**芸能アトラクション**

12:15~13:30

**ライブコンサート(空回地)**

14:00~15:00

**まるごとフードプラザ**

10:00~15:00

**種市高校による南部もぐり実演**

① 12:00~12:30

② 13:30~14:00



イベント当日は、周辺道路・駐車場の混雑が予想されますので電車等公共交通機関のご利用をお願い致します。



2014  
**7/20日**  
種市海浜公園  
イベント広場

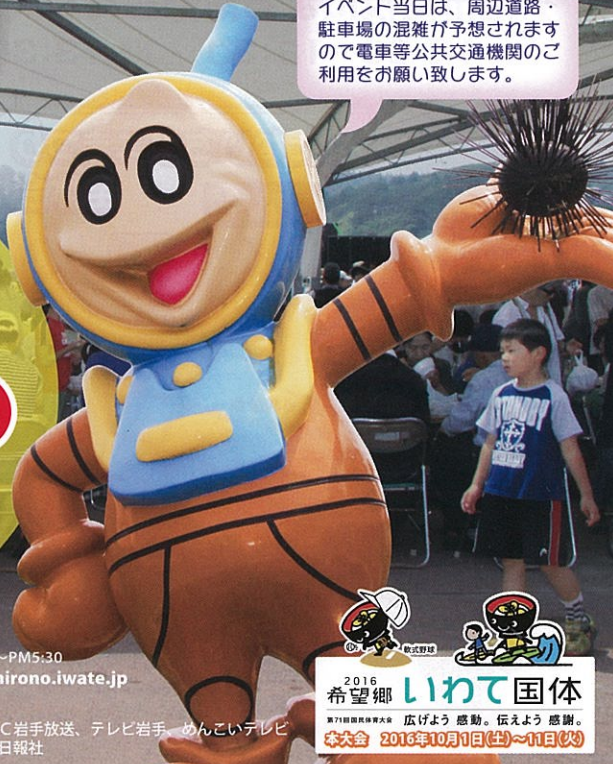

イベント案内

種市B & G海洋センター・江戸ヶ浜海水浴場  
◆7月20日(日) 9:45~16:30  
海洋スポーツ普及祭(カヌー・ヨット等乗船体験)  
種市海浜公園  
◆7月27日(日)  
ひろのUN Iカップビーチバレーフェスタ(8:30~17:00)  
ライブコンサート(17:30~19:00)  
ライオン花火大会(19:30~20:30)  
◆8月9日(土)・10日(日) 9:00~17:00  
ひろのビーチサッカーフェスティバル2014  
種市駅前広場及び中心街  
◆8月3日(日) 12:00~17:20  
種市夏まつり

お問い合わせ先 ひろのイベント事業実行委員会事務局 TEL: 0194-65-5916 受付時間 AM 8:30~PM5:30  
(洋野町水産商工課内) E-mail: suisho@town.hirono.iwate.jp www.town.hirono.iwate.jp

主催: ひろのイベント事業実行委員会  
後援: 岩手県、岩手日報社、デーリー東北新聞社、毎日新聞盛岡支局、朝日新聞盛岡支局、読売新聞盛岡支局、NHK盛岡放送局、IBC岩手放送、テレビ岩手、めんこいテレビ、岩手朝日テレビ、青森放送、青森毎日放送、エフエム岩手、コミュニティラジオ局B e F M、八戸テレビ放送、青森テレビ、東奥日報社

2016 希望郷 いわて国体  
第77回国民体育大会 広げよう 感動。伝えよう 感謝。  
本大会 2016年10月1日(土)~11日(日)

2014

7/20日

たねいち



**オープニングアトラクション** 9:20~9:45

**ウニの販売開始宣言** 9:50~9:55

**種市産ウニの販売PR** 10:00~ 売切れ次第終了

○ビンウニ販売・殻付きウニ販売、ウニ殻割体験、生ウニ丼づくり体験(限定1,200食)、昔ながらのいちご煮販売ほか

**ラジオ公開生放送** 10:00~11:00

出演者：漁協関係者、出店等業者など

**オープニングセレモニー** 11:00~12:00

- 主催者・来賓者の挨拶
- アトラクション(種市保育園)
- 景品付き餅まき ※ウニ色餅の景品付き餅まき



**芸能アトラクション** 12:15~13:30

○町内芸能団体による芸能発表

**ライブコンサート** 14:00~15:00

○ライブコンサートの実施  
出演者：空団地



**まるごとフードプラザ** 10:00~15:00

○地元商店等から出店し、商業の振興と会場の盛り上げを図る

**種市高校による南部もぐり実演**

- ① 12:00~12:30
- ② 13:30~14:00



種市海浜公園イベント広場

イベント当日は会場周辺道路・駐車場の混雑が予想されますので、駐車場~会場間のシャトルバスをご利用ください!





参加チーム  
募集中!!

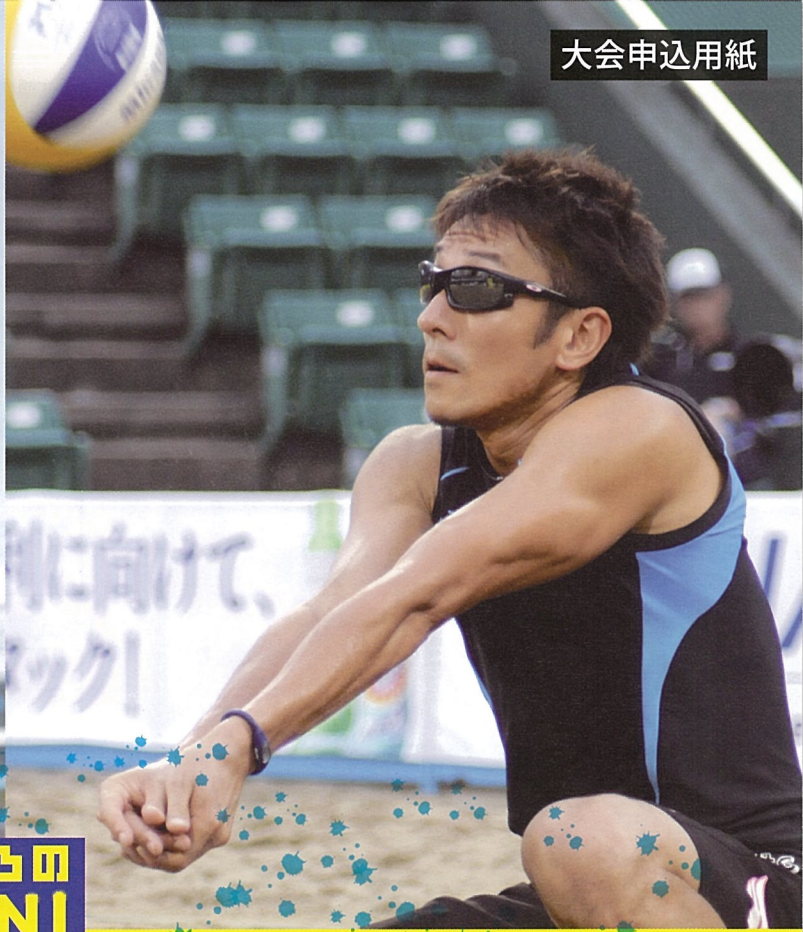

ひろの  
UNI  
カップ

# BEACH VOLLEYBALL FESTA

ビーチバレーフェスタ ★ 2014 ★

2014. 7. 27 [sun]

種市海浜公園砂浜特設コート

(岩手県洋野町種市) ※雨天決行



ゲスト：西村晃一選手



ゲスト：菅山かおる選手

応募締切

7/17

[thu]

期日	種目		定員	参加料	表彰対象
7/27(日)	2人制	男子	24チーム	3,000円	全種目 1位~3位を表彰
		女子	6チーム		
	4人制	男女混合	24チーム	6,000円	



## バレーボールクリニック 開催!

講師：竹下佳江さん

講師に元日本代表セッター竹下佳江さんを迎え、洋野町役場種市庁舎隣接の洋野町種市体育館でバレーボールクリニックを開催します。

- 会場／洋野町種市体育館
- 日時／2014.7.27(日) 9:30~12:30(受付:8:30~9:30)
- 対象／町内及び近隣被災市町村の小・中学生 ※対象者は、主催者が選抜し決定します。



お問い合わせ

## ひろのUNIカップビーチバレーフェスタ 事務局

(総合広告オフィストライ内)

〒020-0846 岩手県盛岡市流通センター北1-12-5アド・ヴィレッジ2F

TEL 019-614-3830 FAX 019-614-3850 担当/佐藤

- 主催/ひろのイベント事業実行委員会
- 後援/洋野町教育委員会・洋野町体育協会・洋野町観光協会・洋野町バレーボール協会・洋野スポーツクラブ
- 企画運営/総合広告オフィストライ

**FAX**  
**大会申込用紙**  
ひろのUNIカップビーチバレーフェスタ事務局行  
**FAX 019-614-3850**

- 日程  
2014年7月27日(日)
- 会場  
たねいち海浜公園砂浜特設コート  
(岩手県洋野町種市) ※雨天決行
- ホームページ  

岩手スポーツリンク

検索

  
[www.iwate-si.com](http://www.iwate-si.com)  
※こちらからも申込が可能となります。
- 参加費振込先  
銀行名・・・岩手銀行  
店名・・・流通センター支店  
種目・・・普通  
番号・・・2039140  
名称・・・ひろのUNIカップ  
ビーチバレーフェスタ事務局  
事務局長 佐々木伸郎

※必ずチーム名でお振込下さい。

- 申込締切  
2014年7月17日(木)

大会要項

- 【参加資格】 中学生以上の健康な方。(中学生・高校生のみの参加も認める)
- 【チーム構成】 2人制・・・男子・女子それぞれ2名でのチーム構成とし、1名の補欠登録を認める。  
4人制・・・4人の選手のうち必ず2名以上の女性が常にコート上でプレーすることとし、2名の補欠登録を認める。
- 【試合形式】 リーグ、トーナメント方式。
- 【随行審判】 各チーム必ず1名を選任し、当該試合の前後いずれかに随行する。随行審判の居ないチームは、事務局に申し出ること。
- 【競技規則】 平成26年度(財)日本ビーチバレーボール協会2人制・4人制ルールに基づいた本大会特別ルールで行う。
- 【免責事項】 参加選手は、必ず保険証のコピーを持参すること。  
競技中の事故・疾病については、応急処置は行うが、その後の一切の責任は負わない。
- 【その他】 ユニフォームは、特に規定は定めないが、ビーチバレーをするにふさわしい動きやすい服装で参加すること。  
ビーチバレー大会のほか、地元小学生・中学生を対象とした、バレーボール教室も同時に開催する。  
中学生、高校生のみの参加の場合は、保護者もしくは部活顧問の同意が必要。  
中学生・高校生のみのチームについては、事務局にてブロック分けする。  
全登録選手は、事務局にてスポーツ障害保険に加入する。  
参加料は、事前に指定口座へ振り込むものとする。(振込名義人はチーム名が原則)  
悪天候の場合は主催者により試合時間などのスケジュールを変更する場合がある。
- 【申込方法】 この用紙に必要な事項を記入の上、FAX又は郵送にて申し込むこと。
- 【申込先】 ひろのUNIカップビーチバレーフェスタ事務局(総合広告オフィストライ内)  
〒020-0846 岩手県盛岡市流通センター北1丁目12番5号  
TEL.019-614-3830 FAX.019-614-3850 E-mail.keisuke@officetry.co.jp  
ホームページ:http://www.iwate-si.com

先着順の受付となります。お申込は、お早めどうぞ!

チーム名

ふりがな

チーム代表者名氏	ふりがな
代表者名氏	〒 TEL
代表者名氏	電話携帯 E-mail [自宅又は会社]

【2人制の部】

	選手氏名	ふりがな	性別	生年月日
1			<input type="checkbox"/> 男 <input type="checkbox"/> 女	
2			<input type="checkbox"/> 男 <input type="checkbox"/> 女	
補			<input type="checkbox"/> 男 <input type="checkbox"/> 女	

【4人制の部】

	選手氏名	ふりがな	性別	生年月日
1			<input type="checkbox"/> 男 <input type="checkbox"/> 女	
2			<input type="checkbox"/> 男 <input type="checkbox"/> 女	
3			<input type="checkbox"/> 男 <input type="checkbox"/> 女	
4			<input type="checkbox"/> 男 <input type="checkbox"/> 女	
補			<input type="checkbox"/> 男 <input type="checkbox"/> 女	
補			<input type="checkbox"/> 男 <input type="checkbox"/> 女	

【随行審判員】

随行審判員

ふりがな