

管内報道機関との定例懇談会(5月)座席表・次第

日時 令和元年5月9日(木)10:00～

場所 久慈地区合同庁舎6階大会議室

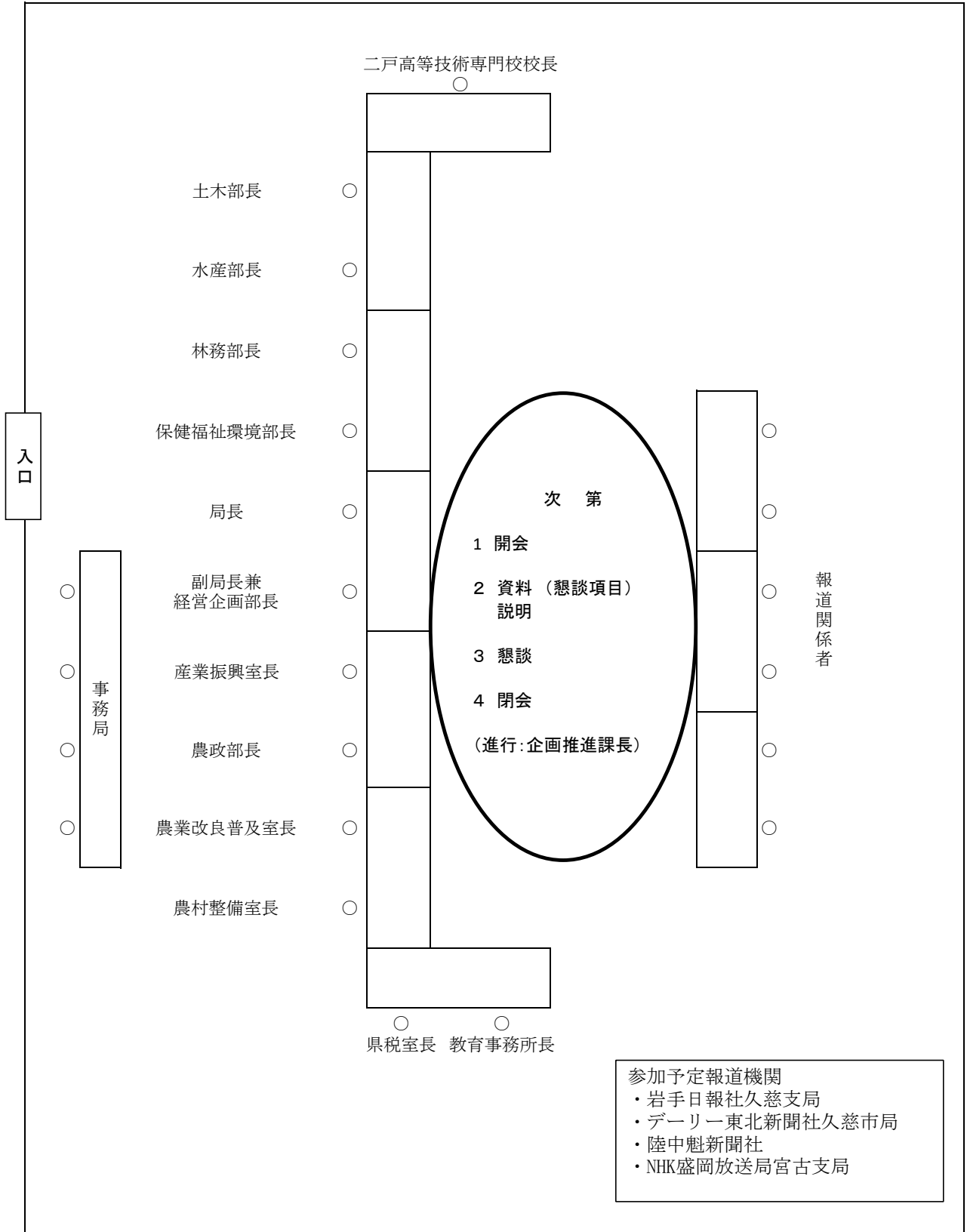

※ 次回の開催日時等(予定)

日時 令和元年6月5日(水) 10:00～

場所 久慈地区合同庁舎6階大会議室

管内報道機関との定例懇談会（5月）懇談項目

	項 目	担 当 部	ポイント
1	令和元年度久慈地方農業農村活性化推進協議会総会について	農 政 部	久慈地方農業農村活性化推進協議会では、今年度の取組等について協議する総会を開催しますのでお知らせします。
2	主要農作物の生育状況について	久慈農業改良普及センター	久慈地域の主要農作物である水稻、ほうれん草等について、平成31年4月25日現在の生育状況をお知らせします。
3	危機管理型水位計の設置状況について	土 木 部	県北広域振興局土木部が管理している河川において、危機管理型水位計を平成30年度に30基設置したことをお知らせします。
4	二戸高等技術専門校の令和元年度事業について	二戸高等技術専門校	久慈・二戸地域を主な活動地域としている二戸高等技術専門校の令和元年度の主要な事業予定をお知らせします。

【その他配付資料】

- ・月間行事予定表（平成31年5月～6月上旬）
- ・令和元年度「ウニの森づくり」植樹祭開催要項

懇談項目 1	令和元年度久慈地方農業農村活性化推進協議会総会について (農政部)
--------	--------------------------------------

久慈地方農業農村活性化推進協議会(会長：遠藤譲一久慈市長、設立：平成12年)では、令和元年度総会を以下のとおり開催しますのでお知らせします。

新しい時代を迎える久慈地方の農業の発展や農村の活性化を図るため、構成機関・団体が連携して実施する各種実証、研修会や助成事業等の令和元年度の取組について協議します。

1 日時

令和元年5月24日（金）10時30分から12時00分まで

2 場所

久慈市役所3階大会議室

3 主な内容

- ・ 平成30年度事業実績報告並びに収支決算の承認について
- ・ 令和元年度事業計画並びに収支予算の決定について

4 参考

(1) 構成機関・団体

(市町村) 久慈市、洋野町、野田村、普代村

(団体) 管内農業委員会、新岩手農業協同組合、岩手県農業共済組合北部地域センター、全国農業協同組合連合会岩手県本部、久慈地域農業農村指導士等連絡会、久慈地方農村青年クラブ連絡協議会、久慈地方生活研究グループ協議会

(県機関) 岩手県立久慈東高等学校、県北広域振興局農政部・農村整備室・林務部、岩手県県北家畜保健衛生所、久慈農業改良普及センター、岩手県農業研究センター県北農業研究所

(2) 役員

役職名	所属・職名	氏名
会長	久慈市長	遠藤 譲一
副会長	新岩手農業協同組合代表理事組合長	小野寺 敬作
	県北広域振興局農政部長	中南 博
	久慈農業改良普及センター所長	竹澤 利和
監事	洋野町長	水上 信宏
	県北広域振興局農政部農村整備室長	小野寺 忠夫

担当：農政調整課 佐藤

電話：0194-53-4983 内線 219

懇談項目 2	主要農作物の生育状況について (平成 31 年 4 月 25 日現在) (久慈農業改良普及センター)
--------	---

水稲の播種作業は順調に進んでおり、苗の生育も概ね順調です。ほうれんそうの播種は前年より早まっており、生育もほぼ順調に推移しています。

[作物別の生育概況一覧]

作物名	生育概況	備考
水 稲	<ul style="list-style-type: none"> 播種作業は終盤を迎えており、概ね順調に作業は進んでいます。 苗の生育は概ね順調で、病害の発生も今のところ少ない状況です。 	播種時期 (久慈管内) 本年 平年 始期：4/9 4/10 盛期：4/17 4/16 終期：4/22
野 菜 (ほうれんそう)	<ul style="list-style-type: none"> 昨年よりも積雪が少なく、1作目の播種が早まっています。生育は、4月上旬の降雪と低温により一部で生育の停滞が見られますが、概ね順調です。 現在の栽培品種は抽苔しにくく立性である「スーパースター」や「ジャスティス」が中心です。 病害虫については、一部でべと病、ケナガコナダニによる被害が見られます。 	ほうれんそう 1箱 (ケース)は25袋入り (170g/袋) 販売単価 (AM規格、 4/24 現在) 70~80 円/袋
花 き	(来月から掲載します)	
果 樹	<ul style="list-style-type: none"> りんごの発芽期は4月13日と平年より1日程度、展葉期は4月19日と平年より5日程度生育が進んでいます(洋野町・ふじ)。 やまぶどうの発芽期を迎えるころですが、現在調査中です(平年4月13日ころ、洋野町大野・山下系)。 	りんご(ふじ) 本年 平年 発芽期：4/13 4/14 展葉期：4/19 4/24
飼料作物	<ul style="list-style-type: none"> 牧草は、4月初旬に低温や積雪があったものの、中旬以降の気温は平年より高く推移したため、順調に生育しています。 	牧草草丈 20.6cm (洋野町)

担当：久慈農業改良普及センター 中西 商量
 電話：0194-53-4989 内線 255

平成 31 年気象経過図(アメダス久慈観測地点)4 月 24 日現在

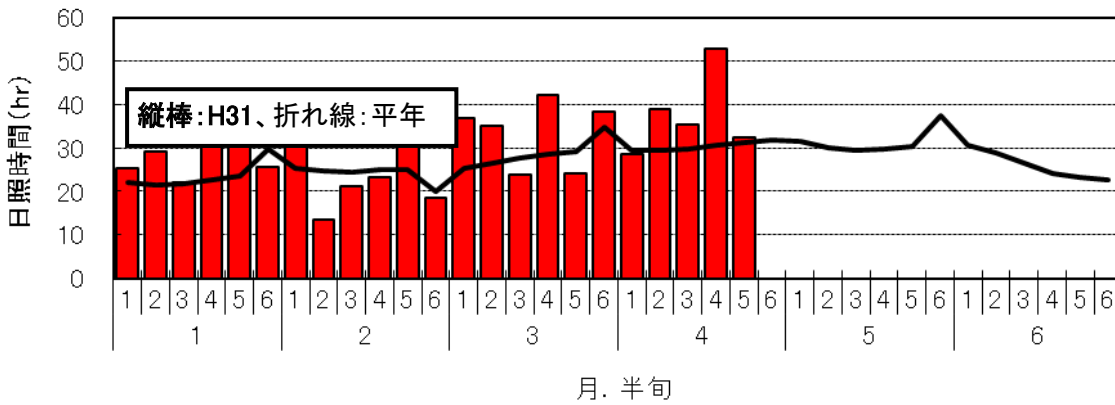
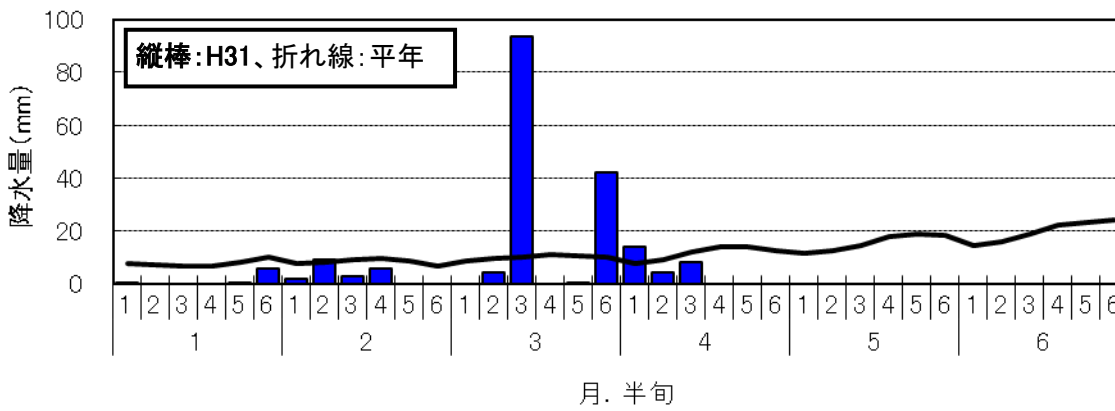
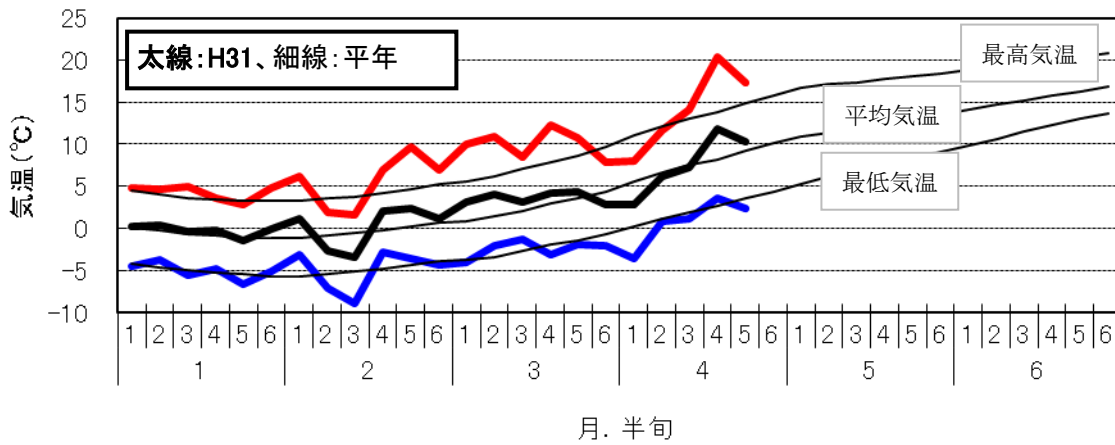

【これまでの気象概況：1～4月】

1月の気温は平年並みとなりましたが、2月の第3半旬は平年を大きく下回りました。3月の最低気温は平年並みでしたが、最高気温は平年を上回った日が続きました。4月の気温は、第1半旬に平年を下回りましたが、その後平年並みで経過しています。

1月～2月の降水量は、平年をかなり下回りましたが、3月第3半旬及び第6半旬にまとまった降雨があり、3月は平年をかなり上回りました。

日照時間は、2月第2半旬は平年を下回りましたが、全体的に平年を上回りました。

懇談項目 3	危機管理型水位計の設置状況について
	(土木部)

県北広域振興局土木部が管理している河川において、水位観測網を充実するために低コストで洪水時の水位観測に特化した**危機管理型水位計**を、平成 30 年度に **30 基**設置しました。

そのうち、平成 28 年 8 月の台風第 10 号により甚大な被害を受けた安家川には、平成 30 年 8 月 30 日に先行して設置し、9 月 11 日から本格運用を開始しているところです。

その他河川の 29 基は、6 月からの出水期前の運用開始に向けて機器の最終調整を行っているところです。

水位情報に関しては、インターネットを通じて知ることができますのでご活用ください。

危機管理型水位計運用システムへのアクセス：<https://k.river.go.jp/>

なお、過年度より稼働している常時観測型の水位計は、管内に 8 基設置されています。

【市町村別設置状況】

※ () 内数字は設置基数

市町村名		設置河川	合計
洋野町	危機管理型	高家川(2)・有家川(1)・川尻川(1)	4 基
	常時観測型	有家川(1)	1 基
久慈市	危機管理型	久慈川(1)・長内川(1)・宇部川(1)・玉の脇川(1)・谷地中川(1) 鳥谷川(1)・小屋畑川(1)・田沢川(1)・大沢田川(1)・田子内川(1) 沢川(1)・遠別川(2)・川又川(1)・戸呂町川(2)・日野沢川(2) 二又川(1)	19 基
	常時観測型	久慈川(2)・長内川(2)・夏井川(1)	5 基
野田村	危機管理型	安家川(1)・泉沢川(1)・明内川(1)・秋田川(1)・米田川(1)	5 基
	常時観測型	宇部川(1)	1 基
普代村	危機管理型	茂市川(2)	2 基
	常時観測型	普代川(1)	1 基
合計	危機管理型		30 基
	常時観測型		8 基

【二級河川遠別川：久慈市山形町 類瀬橋】

【二級河川米田川：野田村 上米田橋】



※参考

河川監視カメラは、久慈川、長内川、夏井川に各 1 箇所設置され、今後も設置を進める予定。

担当：土木部河川港湾課 田村 達博
電話：0194-53-4990 内線 281

水位計 位置図

県北広域振興局土木部管内図

- ▲ : 危機管理型水位計
- : 常時観測型水位計
- ◇ : 河川監視カメラ

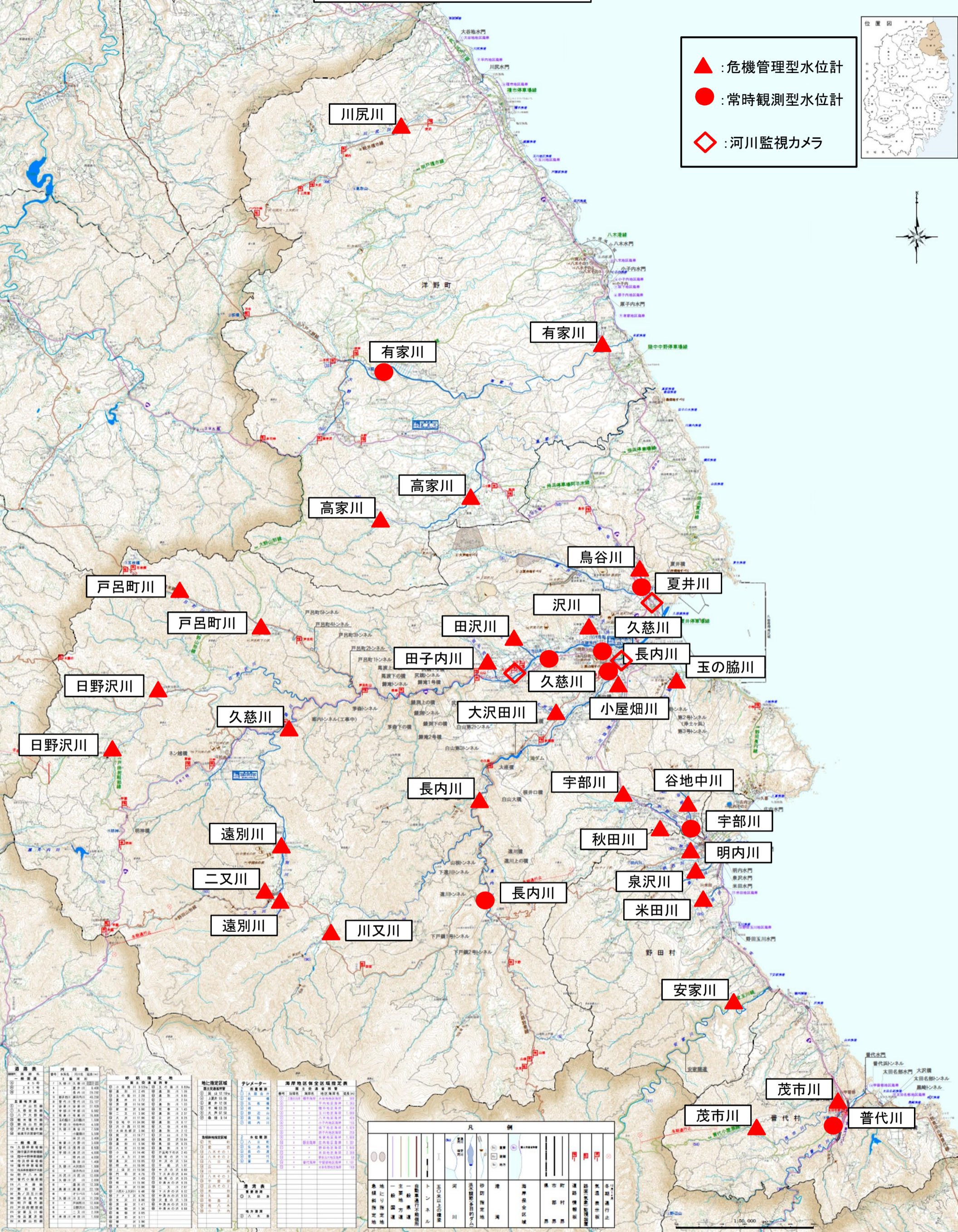

河川名	観測地点	観測種別	設置年度
川尻川	川尻川	危機管理型	2018
有家川	有家川	常時観測型	2018
高家川	高家川	危機管理型	2018
鳥谷川	鳥谷川	危機管理型	2018
戸呂町川	戸呂町川	危機管理型	2018
日野沢川	日野沢川	危機管理型	2018
久慈川	久慈川	常時観測型	2018
遠別川	遠別川	危機管理型	2018
二又川	二又川	危機管理型	2018
川又川	川又川	危機管理型	2018
田沢川	田沢川	危機管理型	2018
田子内川	田子内川	危機管理型	2018
大沢田川	大沢田川	危機管理型	2018
長内川	長内川	常時観測型	2018
宇部川	宇部川	危機管理型	2018
秋田川	秋田川	危機管理型	2018
泉沢川	泉沢川	危機管理型	2018
米田川	米田川	危機管理型	2018
安家川	安家川	危機管理型	2018
茂市川	茂市川	危機管理型	2018
普代川	普代川	常時観測型	2018

凡 例	
	水位計
	河川監視カメラ
	ダム
	橋
	道路
	鉄道
	境界線
	町村界
	道路名称
	鉄道名称
	スケール

懇談項目 4	二戸高等技術専門校の令和元年度事業をお知らせします （二戸高等技術専門校）
--------	--

久慈・二戸地域を主な活動地域としている**二戸高等技術専門校の令和元年度の主要な事業予定**は、以下のとおりですのでお知らせします。

高等学校卒業後2年間で職業に必要な知識や技能を身に付けることができる本校では、自動車システム科では自動車整備士、建築科では建築大工として、技能をもって地域産業に貢献する人材を養成しています。

1 事業予定

事業名	実施日時	内容
オープンキャンパス	6月30日（日） 午後1時～4時	高校生、その家族、市民の皆さん等を対象に、展示や実習見学、体験などを通じて本校の魅力を紹介します。
ものづくり体験教室 （仮称）	7月27日（土）	小学生を対象に、ものづくりの楽しさを体感できる教室を開催します。本校の指導員や学生が懇切丁寧に指導します。
若年者ものづくり競技大会への出場（予定）	7月31日（水） ～8月1日（木）	福岡県で開催。予選を経て出場予定。
夏の体験入校	8月6日（火）	高校生を対象に、本校の授業や実習を実際に体験し、進路決定に役立ててもらおう機会を提供します。
技能五輪全国大会への出場（予定）	11月15日（金） ～18日（月）	愛知県で開催。予選を経て出場予定。
冬の体験入校	12月21日（土）	高校1～2年生を対象に開催します。

2 その他

このほか、岩手県若年者技能競技会の出場（10月）、いわてEVミニアカデミー（調整中）などを予定しています。また、久慈、二戸の両地域で、**在職者訓練、離転職者等訓練**の各種能力開発講習を実施していますので、これからも随時情報を提供していきます。

担当：県立二戸高等技術専門校 校長 熱海 芳廣、校長補佐 山田 昭人 電話：0195-23-2227
--

令和元年度 二戸高等技術専門校の主な事業

オープンキャンパス 6月30日(日) 午後1:00~4:00

専門校の実情や魅力に触れていただけるよう、今年度も「オープンキャンパス(学校公開)」を開催します。高校生の皆さんをはじめ、保護者、進路担当の先生など、関係の皆様のご参加をお待ちしています。

専門校ガイダンス、施設見学、実習見学、寮見学(希望者)、相談会等を行います。

相談会では、入校のこと、学費、通学、学校生活、寮生活、就職などさまざまなことが相談できます。

社会人、大学等の学生、高校をすでに卒業された方、そのご家族やご友人の方の参加・付き添いも大歓迎です。

自由な服装でお越しください。

- 自動車システム科
学生実習見学/マイカー点検 ほか
- 建築科
学生実習見学/カンナ削り体験 ほか



◆ タイムスケジュール (オープンキャンパス1日の流れ)

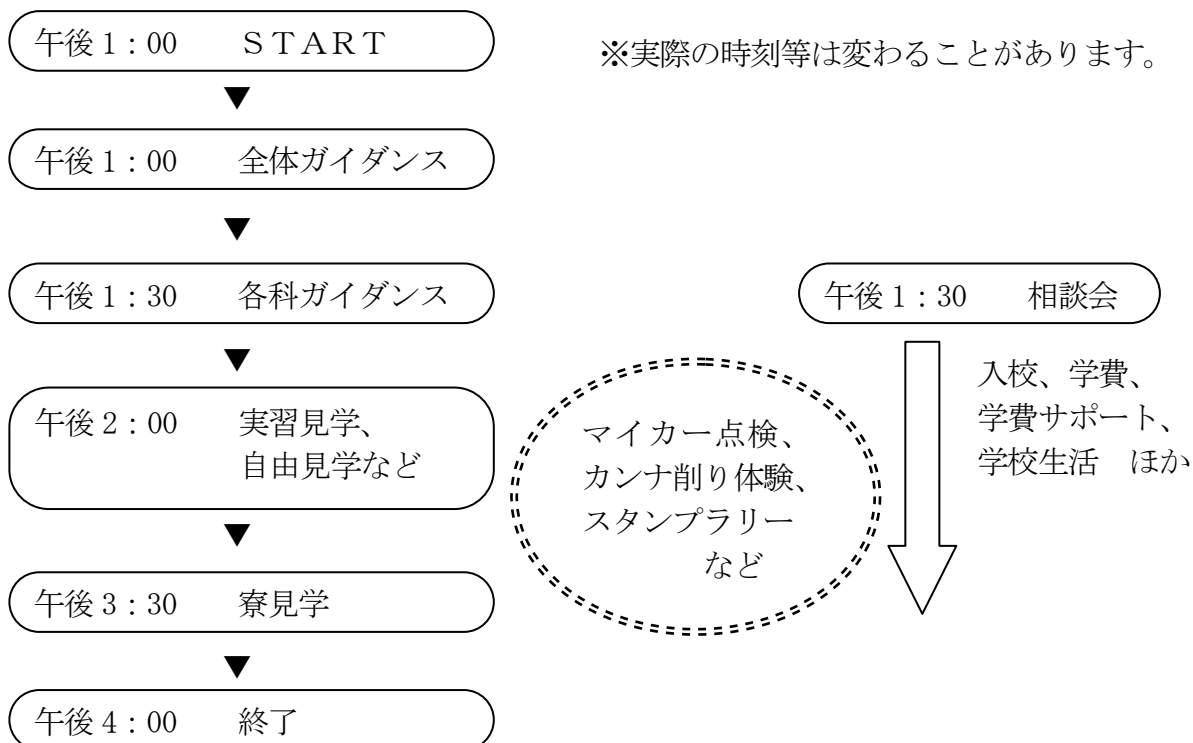

体験入校 8月6日(火)・12月21日(土)

高校生の皆さんを対象に、専門校をよりよく知ってもらう体験入校を実施します。楽しく興味深い授業・実習がリアルに体験できます。

あわせて、専門校全体ガイダンス、施設見学、寮見学(希望者)を行います。

実習可能な服装(長ズボン・スニーカー等)でお越しください。

※ 家族の付き添いも可能です。体験入校中、入校に関する質問・相談(入校方法、学費、寮施設など)、就職状況などを個別に質問・相談できます。

○ 夏の体験入校 8月6日(火)

高校生(全学年)が対象です。

○ 冬の体験入校 12月21日(土)

高校1年生、2年生が対象です。



学校見学 平日の午後、随時

平日の午後は実習の時間です。平日午後1時から4時の間、ご都合に合わせて学校見学ができます。普段の実習や専門校の雰囲気を感じられます。学校生活から入校に関することまで、質問や疑問などなんでも個別にお答えします。

団体又は個人で見学を希望する場合は、見学希望日の1週間前までに、専門校にお問い合わせください。

※専門校行事・長期休暇などにより、見学ができない場合があります。

電話： 0195-23-2227 / ファクシミリ： 0195-23-9081

二戸高等技術専門校

検索

二戸高等技術専門校ホームページ

<https://www.pref.iwate.jp/sangyoukoyou/koyouroudou/shisetsu/ninohe/>



自動車システム科 facebook

https://www.facebook.com/ninohe_avs.auto

建築科 facebook

https://www.facebook.com/ninohe_avs.arch



二戸高等技術専門校 twitter https://twitter.com/ninohe_avs

平成31年5月

行事予定表

日 曜	行 事	時間	場所	会場	県出席者	担当課等	連絡先 (0194)
9 木	令和元年度第1回県北広域振興圏行政連絡協議会	15:30～17:00	久慈市	久慈グランドホテル	◎☆○	県北広域振興局経営企画部	53-4981
11 土	ウニの森づくり植樹祭	10:00～	洋野町	八木地区山林		洋野町水産商工課	65-5916
12 日	岡谷稲荷神社例大祭	11:00～	洋野町	岡谷稲荷神社		岡谷稲荷神社	65-3764
	鶺鴒神社例大祭	-	普代村	鶺鴒神社		政策推進室	35-2113
	鶺鴒神社例大祭ウォーク	8:30～	普代村	普代駅～鶺鴒神社		政策推進室	35-2114
	【定例】べっぴん屋台(第1以外の日曜日) ※要問い合わせ	11:00～	久慈市	新山根温泉べっぴんの湯		新山根温泉べっぴんの湯	52-2222
13 月	【定例】市日(3と8のつく日) ※要問い合わせ	8:00頃～	久慈市	市日通り		久慈市観光交流課	52-2123
18 土	まちなか・ありがとう市	10:00～17:00	久慈市	中心街		久慈商工会議所	52-1000
	【定例】市日(3と8のつく日) ※要問い合わせ	8:00頃～	久慈市	市日通り		久慈市観光交流課	52-2123
19 日	【定例】べっぴん屋台(第1以外の日曜日) ※要問い合わせ	11:00～	久慈市	新山根温泉べっぴんの湯		新山根温泉べっぴんの湯	52-2222
23 木	【定例】市日(3と8のつく日) ※要問い合わせ	8:00頃～	久慈市	市日通り		久慈市観光交流課	52-2123
24 金	べっぴん夜市	16:00～	久慈市	中心街		久慈商工会議所	52-1000
25 土	平庭闘牛大会わかば場所	10:00～	久慈市	平庭高原闘牛場		久慈市産業建設課	72-2129
26 日	ピーチヨガin普代浜園地キラウミ	8:00～	普代村	普代浜園地キラウミ		普代村政策推進室	35-2114
	ベアレン×野田村 スプリングフェスト2019	11:00～16:00 (予定)	野田村	役場前特設会場		野田村産業振興課	78-2926
	【定例】べっぴん屋台(第1以外の日曜日) ※要問い合わせ	11:00～	久慈市	新山根温泉べっぴんの湯		新山根温泉べっぴんの湯	52-2222
28 火	【定例】市日(3と8のつく日) ※要問い合わせ	8:00頃～	久慈市	市日通り		久慈市観光交流課	52-2123

平成31年6月上旬

日 曜	行 事	時間	場所	会場	県出席者	担当課等	連絡先 (0194)
2 日	久慈平岳春の登山会	9:10～ (受付8:30～)	洋野町	アグリパークおおさわ		アグリパークおおさわ	66-2662
	久慈平岳山開き	10:00～14:30	洋野町	久慈平岳山頂広場		洋野町地域振興課	72-2111
3 月	【定例】市日(3と8のつく日) ※要問い合わせ	8:00頃～	久慈市	市日通り		久慈市観光交流課	52-2123
8 土	【定例】市日(3と8のつく日) ※要問い合わせ	8:00頃～	久慈市	市日通り		久慈市観光交流課	52-2123
8 土 9 日	平庭高原つつじまつり	10:00～16:00	久慈市	平庭中継基地 (レストラン白い森付近)		久慈市産業建設課	72-2129
9 日	平庭闘牛大会つつじ場所	11:00～	久慈市	平庭高原闘牛場		久慈市産業建設課	72-2129
	【定例】べっぴん屋台(第1以外の日曜日) ※要問い合わせ	11:00～	久慈市	新山根温泉べっぴんの湯		新山根温泉べっぴんの湯	52-2222

◎局長出席 ☆技監(保健所長)出席 ○部・室長等出席

令和元年度「ウニの森づくり」植樹祭開催要領

1【目的】

品質の良いウニを育てるためには、豊富な栄養分を含んだ水が山から安定的に供給されることが望ましいことから、ウニ生産者や海づくり少年団による広葉樹の植樹および手入れを行い、森林の水源保全機能を保全し、将来にわたってウニ生産に良好な環境を形成することを目的とする。

2【主催】

洋野町、種市ウニぷろじえくと

3【後援】(予定)

岩手県緑化推進委員会洋野支部

キリンビール(株)岩手支店

キリンビバレッジ(株)東北地区本部北東北営業部

4【開催日時】

令和元年5月11日(土) 午前10時から

5【植樹場所】

洋野町八木地区山林(大浜川上流域の青森ポートリー付近)

6【植樹内容】

- ①植樹面積 0.5ha
- ②植樹樹種 コナラ1,300本、コナラ2本(記念樹120cm上)
芝クリ200本

7【参加予定者】

種市ウニぷろじえくとメンバー、宿戸地区漁業者(ウニ生産者)、宿戸海づくり少年団、その他関係者、ボランティア参加者

8【その他】

- ① 昼食会を正午から宿戸農漁村センターで行う。(昼食は主催者で用意)
- ② 宿戸農漁村センターから送迎バス(第1便:9時00分、第2便:9時40分出発 ※参加人数により調整)を運行。
- ③ 参加者へは、作業のできる服装、長靴での参加をお願いする。