

座席表

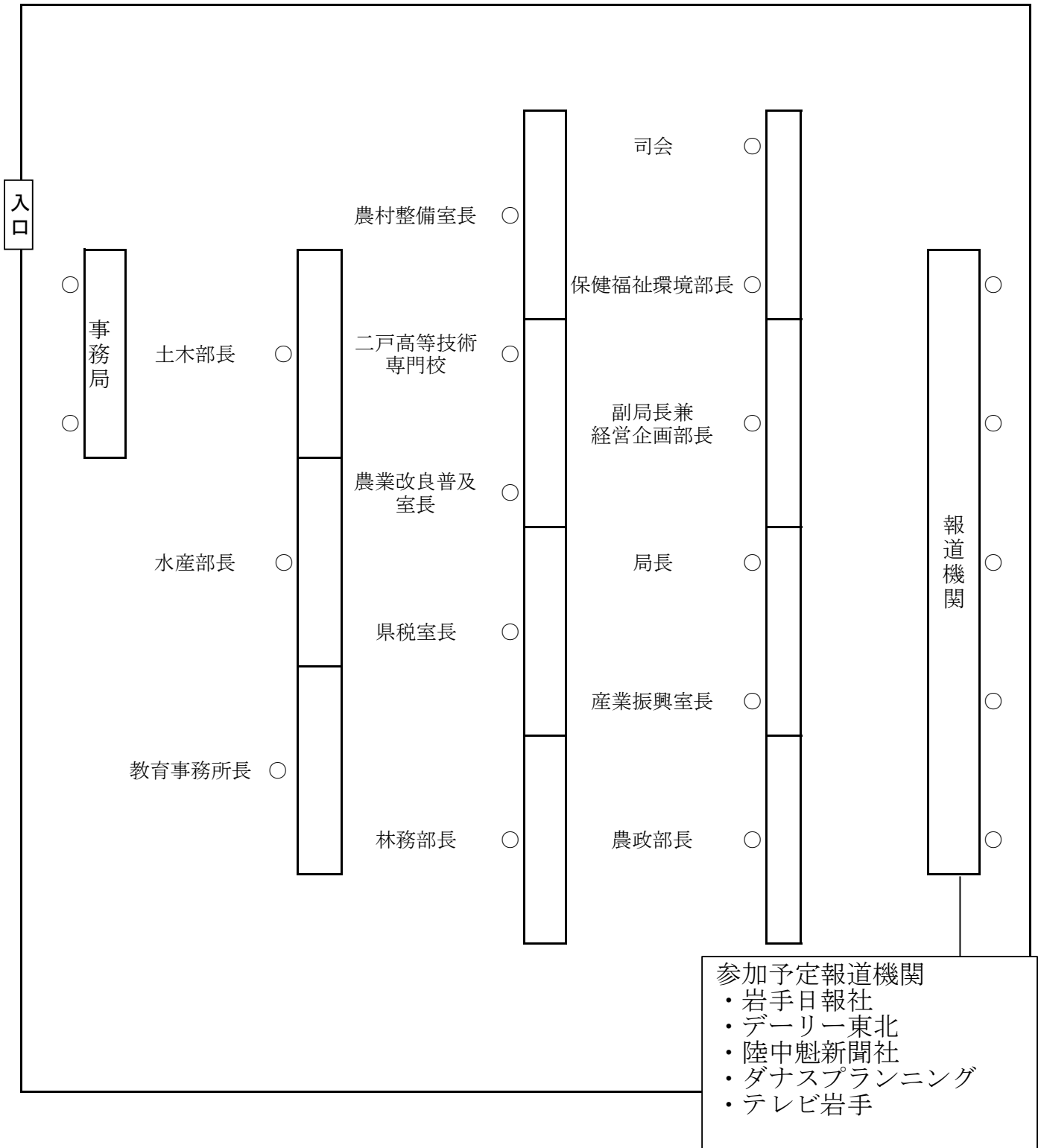

管内報道機関との定例懇談会（8月）懇談項目

	項目	担当部	ポイント
1	令和2年度フォトロゲイニング大会の開催について	経営企画部	「三陸防災復興プロジェクト2019」の一環で開催された「フォトロゲイニング大会」を、同プロジェクトのレガシーとして、普代村にて開催します。
2	「久慈地域外来・検査センター」の運用開始について	保健福祉環境部	「久慈地域外来・検査センター」を令和2年7月30日（木）設置し、8月6日（木）から運用開始しますのでお知らせします。
3	ツキノワグマによる人身被害の発生について	保健福祉環境部	久慈管内でツキノワグマによる人身被害が発生しました。
4	令和2年度久慈地方農家見学会の開催について	農政部	久慈地方における主要品目のほうれんそう、菌床しいたけ、近年作付けを勧めているブロッコリーの栽培ほ場の見学会を開催します。
5	久慈地域の農作物の生育状況について（令和2年7月27日現在）	久慈農業改良普及センター	久慈地域の主要農作物である水稻、ほうれんそう等について、令和2年7月27日現在の生育状況をお知らせします。
6	「オープンキャンパス&夏の体験入校」8月7日（金）開催！	二戸高等技術専門学校	高校生や保護者を対象に「オープンキャンパス」及び「夏の体験入校」を開催します。
7	久慈地区における雇用の維持・就職に向けた在職者訓練及び離職者訓練について（8月、9月実施分）	二戸高等技術専門学校	久慈地区における雇用の維持・就職に向けた支援活動として、「在職者訓練」及び「離職者訓練」を実施します。

【その他配付資料】

- ・ 月間行事予定表（令和2年8月～9月上旬）

懇談項目 1	令和2年度フォトロゲイニング大会の開催について (経営企画部)
--------	------------------------------------

県北地域への誘客促進と認知度向上を目的に、「三陸防災復興プロジェクト2019」の一環で開催された「フォトロゲイニング大会」を、同プロジェクトのレガシーとして、普代村にて開催します。なお、新型コロナウイルス感染症の拡大・予防対策を実施の上開催します。

1 大会概要

(1) 大会名

フォトロゲイニング三陸シリーズ～白亜の灯台で、愛をさげぶ 青の国普代編～

(2) 日 時

令和2年11月8日（日） 8：00～15：00

(3) 会 場

普代村村内（拠点会場：普代村社会体育館）

(4) 定 員

200名

(5) 主催等

主催：岩手県県北広域振興局 共催：普代村

後援：普代村観光協会、三陸ジオパーク推進協議会 ※予定

(6) 参加募集期間

令和2年8月17日（月）～令和2年10月19日（月）

2 新型コロナウイルス感染症の感染予防対策について

現時点においては、参加者及び運営スタッフのマスク着用、消毒液の設置、拠点会場における三密回避対策、参加者情報の把握（イベント当日の体温、イベント前2週間における体調等）を行う予定です。

3 その他

- ・ 招待ゲストとして、タレントの「なすび」氏が参加予定です。
- ・ 令和3年2月に宮古市においても開催予定です（主催：沿岸広域振興局）。

担当：経営企画部産業振興室 室長 酒井
電話：0194-53-4981 内線 205

大会要項

要項からの変更は、大会一週間前に発表する大会プログラムにてお知らせします

- 【大会名称】 フォトログейニング三陸シリーズ～白亜の灯台で、愛をさけぶ 青の国ふだい編～
- 【開催日】 2020年11月8日(日) 雨天決行、荒天中止
- 【公式サイト】 三陸防災復興プロジェクト公式HP(準備中)※8月に新規リニューアル
- 【フォトログей協会大会情報ページ】 <https://photorogaining.com/event/2031/>
- 【申込期間】 8/17(月)～10/19(月) ※先着順
大会一週間前(11/1(日))までに、代表者にメールにて参加通知をお送りします。
- 【申込方法】 スポーツエントリー(URL 準備中)
※ご利用いただけない方は、「大会に関するお問い合わせ」先までお問い合わせください。
- 【主催】 岩手県県北広域振興局 【共催】 普代村
- 【後援】 普代村観光協会、三陸ジオパーク推進協議会 ※いずれも予定
- 【監修】 (一社)日本フォトログейニング協会

■会場

- 【会場】 普代村社会体育館(予定)
〒028-8335 岩手県下閉伊郡普代村第13地割普代169-1
*集合/スタート/フィニッシュ
*会場に更衣室、荷物置き場をご用意します。ただし、貴重品は各自お持ちください。
- 【アクセス】 鉄道: 三陸鉄道リアス線普代駅から徒歩13分
車: 八戸自動車道九戸ICから約1時間40分(久慈市経由)
- 【駐車場】 あり(無料)

■概要

フォトログейニングとは、地図をもとに、時間内にチェックポイントを回り、得点を集めるスポーツです。チームごとに作戦を立て、チェックポイントでは見本と同じ写真を撮影します。チェックポイントに設定された数字がそのまま得点となり、より合計点の高いチームが上位です。

岩手県沿岸北部に位置する普代村。昨年につき、2回目のフォトログей開催です。今年のテーマは「ロマンス」。恋する灯台に認定された陸中黒崎灯台で、青い海に向かって、普代村特産の昆布ブラザーズ「すっきい」「えんぞー」と一緒に愛をさけぼう♥

★今回の大会には特別ゲストとしてタレントの「なすび」さんが参加します！！★

■種目

制限時間	定員	カテゴリー	参加資格	大人 (中学生以上)	小人 (小学生)	未就学児 (小学生未満)
5時間	200人 (約80チーム)	ロマンス部門 (1チーム2人)	・ピンクの衣類を着用 ・カップルチーム(夫婦、恋人)	2,000円 /1名	1,000円 /1名	無料 (要申込)
		青の国部門 (2~5人)	・ブルーの衣類を着用 ・一般チーム			
		すつきい・えんぞ 一部門(2~5人)	・グリーンの衣類を着用 ・ファミリーチーム			

*衣類については、可能な限りカラーの見分けがつくもの(Tシャツや上着など)を着用願います。

*カップルチームについて、性別は問いません。*ファミリーチームは、小人(小学生)又は未就学児を含むチームです。

*チーム単位(2人、または2~5人)のエントリーです。18歳以上の代表者がメンバーの情報も合わせてお申込み下さい。

■タイムテーブル

	8:00	8:30	9:00	9:30	10:00	10:30	11:00	11:30	12:00	12:30	13:00	13:30	14:00	14:30
5時間	受付	開会式	START	(5時間)									FIN	表彰式

8:00 受付開始 ※受付で地図を配布します

8:30 開会式

9:00 スタート

14:00 フィニッシュ

14:30 表彰式

■競技情報

【実施エリア】 会場を含む約6km×8kmの範囲(予定) 【チェックポイント数】 39ヶ所(予定)

【使用地図】 縮尺1:20,000~1:25,000、等高線間隔10m、A3版1枚(国土地理院 数値地図(国土基本情報)を加筆修正)、解説付きチェックポイント写真見本一覧を添付

【表彰】 各カテゴリーの上位3チームに賞状・賞品をお贈りします。

■携行品

◇参加者が用意するもの

[必携] デジタルカメラ* / チームに1台 携帯電話(緊急連絡用) 筆記用具 マスク

*デジタルカメラは写真が撮影できるスマートフォン・携帯電話・タブレットでも可

[任意] コンパス (必要に応じて) 飲み物・食べ物 (天候に応じて) 防寒着・雨具 保険証 カメラ等の予備バッテリー (手拭き用) マイタオルなど

[服装] 野外での行動に適した服・靴

◇受付でお渡しするもの

ゼッケン(チームに1枚)、参加賞、観光案内等、本大会の地図、チェックポイント一覧、ルール

◇フィニッシュ時にお渡しするもの

ルート記入用紙

■大会に関するお問い合わせ

【問合せ先】 岩手県北広域振興局経営企画部産業振興室 TEL:0194-53-4981 FAX:0194-53-1720

■大会規約

【申込規約】※参加者は下記の申込規約に必ず、同意の上お申し込みください。

- 1、私は、大会開催中に傷病が発生した場合、応急手当を受けることに異議ありません。その方法、経過等について、主催者の責任を問いません。
- 2、大会開催中の事故・傷病への補償は大会側が加入した保険の内容の範囲内であることを了承します。
(死亡・後遺障害 2,000 千円、入院保険日額 3,000 円、通院保険日額 2,000 円)
- 3、私は、心疾患・疫病等なく、健康に留意し、十分なトレーニングをして大会に臨みます。傷病、事故、紛失等に対し、自己の責任において大会に参加します。
- 4、私の家族・親族、保護者(参加者が未成年の場合)、またはチームメンバー(代表エントリーの場合)は、本大会への参加を承諾しています。
- 5、地震・風水害・降雪・事件・事故・疫病等による開催縮小・中止、参加料返金の有無・額等についてはその都度主催者が判断し、決定します。
- 6、私は、大会開催中の事故、紛失、傷病等に関し、主催者の責任を免除し、損害賠償等の請求を行いません。
- 7、ゴミはすべて持ち帰ります。
- 8、大会申込者の個人情報の取り扱いは、別途記載する主催者の規約に則ります。
- 9、自己都合による申込後の、キャンセルはできません。また、過剰入金・重複入金の返金はいたしません。
- 10、大会の映像・写真・記事・記録等において(氏名・年齢・性別・記録・肖像等の個人情報)が新聞・テレビ・雑誌・インターネット・パンフレット等に報道・掲載・利用されることを承諾します。また、その掲載権・使用权は主催者に属します。
- 11、年齢・性別等の虚偽申告、申込者本人以外の出場(代理参加)はいたしません。やむを得ない事情が発生した場合は主催者に連絡のうえ、その決定に従います。それらが発覚した場合、出場・表彰の取り消し、次回以降の資格はく奪等、主催者の決定に従います。また、主催者が虚偽申告・代理参加に対する救護・返金等一切の責任を負わないことを了承します。
- 12、指定された立入り禁止区域や、民家の敷地、農耕地、牧場、飛行場、ゴルフ場、学校等へは立ち入りません。
- 13、交通法規を遵守し、マナーを守ります。
- 14、私は、大会開催中に主催者より競技続行に支障があると判断された場合、主催者の競技中止の指示に直ちに従います。また、その他、主催者の安全管理・大会運営上の指示に従います。
- 15、私は、安全管理に一定の責任を負っている旨を理解し、安全な大会催行に協力します。万が一トラブルが発生した場合は、速やかに主催者に連絡します。
- 16、私は、主催者が別途記載する新型コロナウイルス感染症を想定した感染拡大防止対策に従います。
- 17、上記の申込規約の他、主催者が別途定める大会規約に則ります。(齟齬がある場合は大会規約を優先します)。

【個人情報の取扱いについて】

主催者は、個人情報の重要性を認識し、個人情報の保護に関する法律及び関連法令等を厳守し、主催者の個人情報保護方針に基づき、個人情報を取り扱います。大会参加者へのサービス向上を目的とし、参加案内、記録通知、関連情報の通知、次回大会の案内、大会協賛協力、関係各団体からのサービスの提供、記録発表(ランキング等)にも利用いたします。また、主催者もしくは委託先からの申込内容に関する確認連絡、及び番組制作に係る取材等での連絡をさせていただくことがあります。

【新型コロナウイルス感染症を想定した感染拡大防止対策について】

参加者の皆さまには下記を遵守いただくようご協力をお願いします。遵守頂けない場合、イベントへの参加を取り消し、又は途中退場を求めることがあります。

(1) 以下に該当する場合は、参加をおやめください。イベント当日は、これらに該当しないことを、書面等で確認させていただきます。

- イ) 体調がよくない場合
 - ロ) 同居家族や身近な知人に感染が疑われる方がいる場合
 - ハ) 大会前 14 日以内に政府から入国制限、入国後の観察期間を必要とされている国、地域等への渡航又は当該在住者との濃厚接触がある場合
- 二) 大会前 14 日以内に、居住地に緊急事態宣言が発出されている場合

ホ) 大会前 14 日以内に、居城内に越県の自粛が発出されている場合

(2) マスクを持参し、会場での滞在時は常時着用してください。運動中のマスクの着用は、基本的に参加者自身の判断によりますが、人混みが予想される場所など、主催者が別途着用を指示する場合は従ってください。

(3) イベント当日、以下の情報について提出をお願いします。

イ) 氏名、年齢、住所、連絡先(電話番号) ※事前申込情報から変更がある場合

ロ) イベント当日の体温

ハ) イベント前2週間における以下の症状の有無

①平熱を超える発熱、②咳や、喉の痛みなど風邪の症状、③だるさ(倦怠(けんたい)感)・息苦しさ(呼吸困難)、④嗅覚や味覚の異常、⑤体が重く感じる・疲れやすい等

(4) こまめな手洗い、アルコール等による手指消毒を行ってください。

(5) 他チームの参加者やスタッフとの距離(できるだけ 2m を目安に(最低 1m))を確保してください(同居家族、障がい者等の介助を行う場合を除く)。

(6) チームメンバーとのミーティングにおいても、三つの密を避け、適切な距離を確保してください。

(7) イベント中に大きな声で会話、応援等を行わないでください。

(8) 運動・スポーツ中に、唾や痰をはくことは極力避けてください。

(9) タオルの共用は行わないでください。

(10) 飲食については、指定場所以外で行わず、周囲の人となるべく距離をとって対面を避け、会話は控えめに行ってください。

(11) 飲みきれなかったスポーツドリンク等を放置せず、また指定場所以外に捨てないでください。

(12) イベントへの行き帰りにおいても、三つの密を避け、マスクを着用するなどの感染対策に十分に配慮してください。

(13) イベント終了後2週間以内に新型コロナウイルス感染症を発症した場合は、主催者に対して速やかに濃厚接触者の有無等について報告してください。

(14) 感染防止のために主催者が決めたその他の措置や指示に従ってください。

【大会の中止・参加辞退に伴う対応について】

新型コロナウイルス感染症の拡大状況により大会を中止とする場合は、参加賞の送付と合わせて、中止決定時期により経費計算を行い、返金が可能な場合はクオカードにて返金を行う予定です(状況により返金ができない場合もございます)。

また、居住地に緊急事態宣言や越県の自粛が発出されたことにより参加を辞退する場合は、参加賞と参加費の一部をクオカードにてお送りさせていただきます。



三陸防災復興プロジェクト 2019

三陸ジオパーク フォトログイニングフェスティバル in 普代村&野田村
大会実施報告書

【実施日】2019年7月6日(土)

【競技時間】5時間(11:00~16:00)

【競技エリア】普代駅、白井海岸駅、堀内駅、野田玉川駅、十府ヶ浦海岸駅、陸中野田駅周辺を含む範囲

【会場】普代村社会体育館

【天候】曇/小雨

【主催】三陸防災復興プロジェクト2019実行委員会

【共催】普代村、野田村

【協力】普代村観光協会、野田村観光協会、三陸ジオパーク推進協議会

【監修】日本フォトログイニング協会

【エントリー数】55チーム152名

【当日の参加数】47チーム130名

当日参加者の構成

カテゴリー	チーム数	人数
男子	8	22
女子	7	19
混合	20	55
ファミリー	12	34
合計	47	130

経験の有無	チーム数	割合
あり	18	38.3%
なし	29	61.7%
合計	47	100.0%

性別	人数	割合
男性	62	47.7%
女性	68	52.3%
合計	130	100.0%

年齢	人数	割合
～9歳	13	10.0%
10～19歳	11	8.5%
20～29歳	28	21.5%
30～39歳	25	19.2%
40～49歳	35	26.9%
50～59歳	10	7.7%
60～69歳	5	3.8%
70歳～	3	2.3%
合計	130	100.0%

都道府県	チーム数	割合
青森県	3	6.4%
岩手県	31	66.0%
宮城県	4	8.5%
秋田県	1	2.1%
埼玉県	1	2.1%
千葉県	1	2.1%
東京都	2	4.3%
神奈川県	1	2.1%
静岡県	2	4.3%
愛知県	1	2.1%
合計	47	100.0%



懇談項目 2	「久慈地域外来・検査センター」の運用開始について (保健福祉環境部)
--------	---------------------------------------

久慈医療圏において新型コロナウイルス感染症が疑われる方のPCR検査を行う「久慈地域外来・検査センター」を令和2年7月30日（木）設置し、8月6日（木）から運用開始しますのでお知らせします。

1 設置主体

久慈市

2 協力機関

普代村、野田村、洋野町、（一社）久慈医師会、久慈保健所

3 対象者

久慈市、普代村、野田村、洋野町に在住する中学生以上で、かかりつけ医等が検査の必要があると判断した方。

4 開設日時

毎週木曜日 14:00～15:30

- ・ 完全予約制。1回当たり最大4～5名（検査所要時間20分／人）
- ・ 今後の感染状況によって、開設日の増を検討

5 業務内容

ドライブスルー方式で、PCR検査検体を採取

- ・ 設置場所は非公表
- ・ 検査は民間検査機関に委託

6 人員体制

医師（検体採取）：1名（久慈医師会）

看護師（検査補助、検体梱包）：1名（医師所属医療機関の看護師等）

事務員（車の誘導、受付、説明）：3名程度（市町村職員）

担当：企画管理課長 東
電話：0194-53-4987 内線 244

懇談項目 3	ツキノワグマによる人身被害の発生について (保健福祉環境部)
--------	-----------------------------------

久慈管内でツキノワグマによる人身被害が発生しました。
岩手県では、令和2年3月18日、県全域に「ツキノワグマの出没に関する注意報」を發表し、県民に注意喚起を図っています。

1 管内の人身被害発生状況（概要）

(1) 令和2年8月3日（月）

71歳男性。久慈市山形町の山林できのこ採り中に襲われ、顔等にケガ。

(2) 令和2年8月5日（水）

65歳男性。野田村玉川の山林できのこ採り中に襲われ、右足・左腕等にケガ。

※ 管内での人身被害発生は、平成28年度4件（久慈市3件・野田村1件）以来。

2 県の対応

(1) 第4次ツキノワグマ管理計画（H29年4月～R4年3月）に基づく総合的取組

- ・ 年間の捕獲上限数を設定し、捕獲頭数を管理
- ・ 広葉樹林の維持、再生などによる生息環境の整備保全
- ・ 住民に対する啓発
- ・ 農地周辺の藪の刈払いや電気柵の導入などによる農業被害の防除対策
- ・ 捕獲個体調査や生息数調査等の調査研究 など

(2) 出没に関する注意喚起等

ア ツキノワグマの出没に関する注意報 【次頁】

クマの餌となるブナの凶作予測から、クマが人里へ大量に出没することが予想される場合等に注意報を發表し、ホームページに掲載し注意喚起。

イ ツキノワグマによる重大事故発生時における対策会議

県、市町村、森林管理署、警察、地区猟友会等の関係機関による対策会議を設置し、人を襲ったクマの捕獲や入山規制などの対策を講ずる。

(3) 狩猟期間の延長（H30～R4）

11月15日～翌年2月15日 → 11月1日～翌年2月15日（14日間延長）

(4) 捕獲許可の運用の見直し（特例許可）（R26～）

捕獲許可事務の簡素化により、有害捕獲実施主体である市町村の臨機の判断による迅速な被害対応を促進するため、被害事案1件ごとに行う「通常許可」に加え、予め設定した市町村ごとの捕獲上限（配分頭数）の範囲内で市町村の申請を受ける「特例許可」を行っている。

- ・ 許可期間：最大30日（更新あり） ※ 出没が多い5月～10月に実施

担当：環境衛生課長 川村
電話：0194-53-4987 内線 325

「ツキノワグマの出没に関する注意報」の発表について

令和2年3月18日
岩手県環境生活部自然保護課

県では、ツキノワグマの出没に対する注意を喚起し被害の未然防止を図るため、本日、岩手県全域に「ツキノワグマの出没に関する注意報」を発表します。

クマの人里等への出没は、堅果類の結実状況、特にブナの豊凶との関係が深いことが経験的に明らかになっています。また、ブナが豊作の年は、メスのクマの栄養状態がよく、妊娠に適した状況となるため、翌年春に生まれる子グマの数が多いという報告もあります。令和元年度は奥羽山系のブナの結実状況などにより、クマの大量出没となったことから、令和2年度も引続き出没に注意する必要があります。

また、今年は積雪量が少なく、クマの冬眠明けの活動が早まり、春先から人里への出没が予想されるため、岩手県全域に「ツキノワグマの出没に関する注意報」を発表します。

春先の山菜採り等で入山する際は、下記の事項に留意し十分な対策をお願いします。

【山林内（クマの生息域）における対策】

- クマ鈴や、笛、ラジオなど、音の出るものを携帯する。
- 複数人で行動し、見通しの悪い場所や沢沿いでは掛け声や音を出し、自分の存在をクマに知らせる。
- クマの目撃情報や新しいクマの痕跡（糞や爪痕）のある場所は避ける。
- クマ撃退スプレーを携帯し、万一の遭遇に備える。

【人里における対策】

- 誘因物となる廃棄果樹や廃棄農作物等の管理を適切に行う。
- 庭先果樹や家庭菜園についても、利用しない場合の早期摘果を行う。
- 屋外やクマが侵入できる納屋に果物、穀物、ペットフード等を保管しない。

懇談項目 4	令和2年度久慈地方農家見学会の開催について (農政部)
--------	------------------------------------

久慈地方農業農村活性化推進協議会（会長：遠藤譲一久慈市長）では、園芸品目の栽培に興味を持ってもらうため、久慈地方における主要品目のほうれんそう、菌床しいたけのほか、近年作付けを勧めているブロッコリーの栽培ほ場の見学会を開催します。

1 主催

久慈地方農業農村活性化推進協議会（構成：管内市町村、農業団体、県機関など）

2 日時

令和2年8月20日(木) 12:45～16:30

3 当日のスケジュール

時 間	場 所
12:30～12:45	【受付】新岩手農業協同組合久慈営農経済センター駐車場
13:25～14:05	ブロッコリー栽培農家 小野寺貞子氏（野田村玉川）
14:35～15:15	ほうれんそう栽培農家 川平義明氏（久慈市宇部）
15:30～16:10	菌床しいたけ栽培農家 中野琢磨氏（野田村野田）

※ 参加者は貸り上げバスでの移動となります。

4 その他

- (1) 小雨決行（荒天時は中止）。
- (2) 今回の見学会参加者等を対象に、実際の作業体験を予定しています（9～12月に計3回）。



↑ 昨年度の農家見学会の様子（左：ブロッコリーほ場 右：ほうれんそうほ場）

担当：農政部農業振興課 及川
電話：0194-53-4983（内線 223）

懇談項目 5	久慈地域の農作物の生育状況について（令和2年7月27日現在） （久慈農業改良普及センター）
--------	--

- 水稲の生育は、概ね順調です。幼穂形成期は平年並みです。
- ほうれんそうの生育は、日照不足の影響により、株重がやや軽い傾向です。出荷量は平年よりかなり少ない状況です。

〔作物別の生育概況一覧〕

作物名	生育概況	備考
水 稲	● 主食用米 ・いわてっこの草丈は平年並み～やや長く、茎数は平年並み～やや多い。幼穂形成期*は平年並みである。 ・いもち病の発生は確認していない。 ※ 幼穂が2mmに達した時期のこと。出穂の約23日前の水稲の状態を指す。	幼穂形成期(平年差) 久慈 7/15(-1日) 阿子木 7/10(-1日)
野 菜	● ほうれんそう（雨除け栽培） ・日照不足の影響により、葉色が淡く、株重がやや軽い傾向であり、出荷1袋当たりに入れる株数が例年よりも多くなっている。また、は種から収穫までの日数もやや長くなっている。 ・JAにおける7月の平均出荷量は日量670ケース程度であり、平年(920ケース)に比べ少ない。	販売単価(AM規格) 約113円/袋 平年比107%
花 き	● りんどう ・早生種は開花、収穫が始まっており、収穫時期は前年並み。晩生種は概ね前年並みの生育である。 ・葉枯病が散見されるほか、一部圃場でハダニが発生している。	
果 樹	● りんご ・ふじの果実肥大は順調である。	果実の大きさ(洋野町) 平年比103%
	● やまぶどう ・山下系の果実肥大は順調である。	結実率(洋野町) 前年比122%
飼料作物	● 牧草 ・2番草の生育は順調であるが、不安定な気象経過により全域で未収穫である。 ・日照不足により、一部地域のオーチャードグラスでさび病等が発生している。	(主な草種 オーチャードグラス、チモシー)
	● デントコーン ・早生種は、7月26日に収穫が始まっている。中生種の出穂は7月末～8月上旬の見込み。	

(次ページあります。)

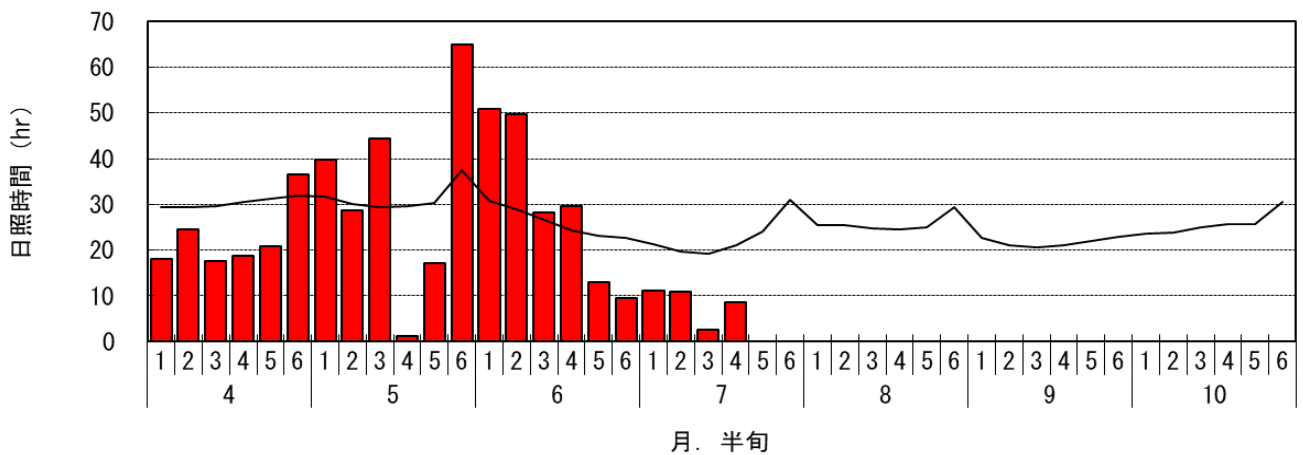
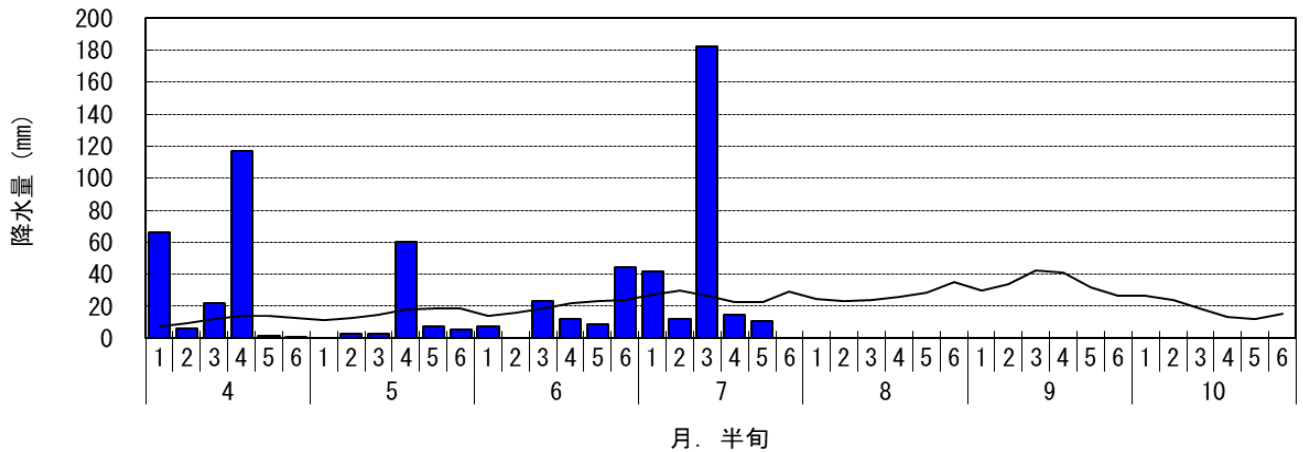
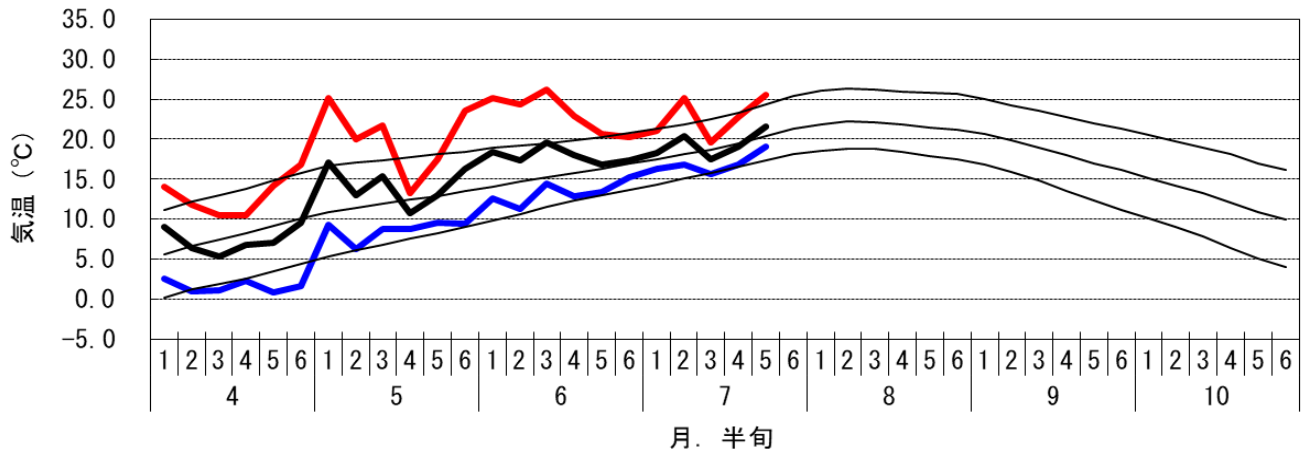

令和2年気象経過図（アメダス観測地点：久慈；7月第5半旬まで）

【これまでの気象概況：4月～7月第5半旬】

4月の気温は平年を下回りましたが、5月以降は概ね平年を上回って推移しました。6月第5半旬以降は概ね平年並みで推移しました。

4月の降水量は平年を上回りましたが、5月以降は概ね平年を下回って推移しました。東北北部の梅雨入りは6月14日と平年並みであり、7月第3半旬は梅雨前線が活発化したため、平年を大きく上回りました。

日照時間は、4月第6半旬以降、概ね平年を上回って推移していましたが、6月第5半旬以降は平年を大きく下回りました。

7月のヤマセ吹走日数は、久慈6日（平年4.5日）、種市7日（平年4.3日）でした。

担当：産地育成課長 中西 商量
電話：0194-53-4989 内線 255

懇談項目 6	「オープンキャンパス&夏の体験入校」8月7日(金)開催! (二戸高等技術専門校)
--------	--

自動車整備及び建築大工分野の未来の匠を育てる**県立二戸高等技術専門校**では、高校生やその保護者を始め地域の皆さんに本校の活動をよく知っていただくために、「オープンキャンパス」を**8月7日(金)の午前**に開催します。

また、同日の午後、高校生を対象に、自動車整備や木材加工の実習を体験していただく「夏の体験入校」を開催します。

このイベントは、専門校が毎年開催しているものであり、昨年度は別日程で行っていましたが、一日でより深くコンパクトに本校を知ることができるよう同一日に開催することにしました。プログラム等は次のとおりです。

未来の匠を目指し、本校の実習を体験する高校生を是非、御取材願います。

なお、開催に当たっては、3密の回避、換気の徹底等、新型コロナウイルス感染防止措置を行います。

I オープンキャンパス

1 開催日時

令和2年8月7日(金) 10:00~12:00 まで

2 開催場所

岩手県立二戸高等技術専門校 二戸市石切所字上野々92-1

3 プログラム

高校生や保護者の皆さん等へ本校の概要と施設を紹介します。

- 全体説明 10:00~10:30 [体育館]
- 各科概要説明 10:30~11:00 [自動車システム科:視聴覚室]、
[建築科:2年生教室]
- 各科見学 11:00~11:30 [自動車システム科実習場、
建築科実習場]
- 学生寮公開 10:30~11:30 [青雲寮]
居室(一部屋)を公開します。
- 学生寮説明 11:30~12:00 [青雲寮食堂]
学生寮の概要(入寮可能条件、在寮に要する経費等)を説明します。
- 個別相談コーナー 10:30~12:00 [1階相談室]
入試、入校から通学、寮、学費、就職のことまで
- 県北ものづくり産業等の紹介 10:00~12:00 [体育館]
県北ものづくり産業ネットワーク等の協力を得て、県北の企業や産業の紹介をします。

4 申込み状況 (7月29日現在)

高校生22名、保護者13名 計35名

5 問合せ先

岩手県立二戸高等技術専門校 (校長 熱海芳廣)

電話: 0195-23-2227、FAX: 0195-23-9081、E-mail: CD0007@pref.iwate.jp

II 夏の体験入校

- 1 開催日時
令和2年8月7日（金） 13:00～15:30 まで
- 2 開催場所
岩手県立二戸高等技術専門校 二戸市石切所上野々92-1
- 3 対象
高校生
- 4 定員
(1) 自動車システム科 12名
(2) 建築科 10名
- 5 体験内容（予定）
各科の実習を体験します（実習2時間程度）。個別相談にも応じます。
(1) 自動車システム科 エンジン分解・組立実習、自動車整備作業ほか
(2) 建築科 鋸引き・加工・組立実習
- 6 申込み状況（7月29日現在）
自動車システム科 9名、建築科 10名
- 7 問合せ先
岩手県立二戸高等技術専門校（校長 熱海芳廣）
電話：0195-23-2227、FAX：0195-23-9081、E-mail：CD0007@pref.iwate.jp

〔参考1：昨年度の体験入校の様子〕



〔参考2：出身地別在校生の状況〕

(単位：%)

区 分	県北		県央	その他	合計
	久慈	二戸			
自動車システム科	17.1	20.0	54.3	8.6	100.0
建築科	17.6	23.5	35.3	23.5	100.0
合 計	17.3	21.2	48.1	13.5	100.0

注) 端数処理の関係で合計が100.0%にならない場合があります。

担	校長 熱海 芳廣	校長補佐 阿部 恵一
当	電話：0195-23-2227	FAX：0195-23-9081

めざせ！未来の匠

Open Campus 2020

夏の体験入校

「どちらか一方」も、「両方」も参加可能

8/7 (金)

事前申込制

オープンキャンパス

10:00 ~ 12:00

夏の体験入校

13:00 ~ 15:30



- 学校紹介
- 各科紹介
- 施設見学

定員なし

- 個別相談
- 学生寮見学
- 地元企業紹介など



- エンジン分解・組立など



定員12名

- 鋸挽き・加工・組立など



定員10名

詳しい内容やお申し込みは本校ホームページをご覧ください。



岩手県立二戸高等技術専門校

二戸市石切所字上野々92-1 (TEL) 23-2227 (FAX) 23-9081

(E-mail) CD0007@pref.iwate.jp



自動車システム科 ・ 建築科



二戸高等技術専門校 オープンキャンパス＋夏の体験入校 2020

新型コロナウイルス感染拡大防止
対策をいたうえで実施します

当日の流れ					
オープンキャンパス	9:30～	受付			
	10:00～	全体説明			
	10:30～	自動車システム科	建築科	個別相談 (入試、学費、経済的 支援制度等)	学生寮公開
		科概要説明	科概要説明		
	11:00～	施設見学	施設見学		
	11:30～	個別相談 (訓練内容・就職先等)	個別相談 (訓練内容・就職先等)		
	12:00	終了			
夏の体験入校	12:30～	受付			
	13:00～	実習 (エンジン分解・組立、自動車 整備 他)	実習 (鋸挽き・加工・組立 他)		
		まとめ	まとめ		
	15:20～				
	15:30	終了			

～ 申込方法 ～

本校ホームページ内の特設ページ等から県の電子申請システムによりお申し込み、または、電子メール(CD0007@pref.iwate.jpあて)に必要な事項を書いてお申し込みください。
体験入校には定員があります。(自動車システム科12名、建築科10名)

申込期間 7月10日(金)午前8時30分 ～ 8月3日(月)午後5時

オープンキャンパス必要事項

- 1 高校名
(既卒者・高卒認定の方は「既卒」「高卒認定」等と記入ください。)
 - 2 参加者氏名(ふりがな)
 - 3 連絡先メールアドレス
(申込で使用したものと同一場合は省略可能です。)
 - 4 性別
 - 5 学年
(既卒者・高卒認定の方は「既卒」「高卒認定」等と記入ください。)
 - 6 区分
(生徒・保護者・教諭・その他 の別を記入ください。)
 - 7 希望科名
・自動車システム科
・建築科
- ※ 同行者の方については、「同行者」として、上記2、4、6について、記入してください。

夏の体験入校必要事項

- 1 体験入校希望科
・自動車システム科
・建築科
- 2 参加者氏名(ふりがな)
- 3 高校名
- 4 学年
- 5 緊急時連絡電話番号
- 6 連絡先メールアドレス
(申込で使用したものと同一場合は省略可能。)

申込締切後においても、定員に達しない科については申込期間を延長する場合がありますので、電話でお問合せください。定員を超えた場合、人数を調整することがあります。

お問合せ(お申込み)岩手県立二戸高等技術専門校 学生募集担当

TEL 0195-23-2227 FAX 0195-23-9081 E-mail :CD0007@pref.iwate.jp

懇談項目 7	久慈地区における雇用の維持・就職に向けた在職者訓練及び離職者訓練について（8月、9月実施分） （二戸高等技術専門校）
--------	--

県立二戸高等技術専門校では、**感染防止措置の取組に配慮しながら**、久慈地区における雇用の維持・就職に向けた支援活動として、8月、9月に下記の**在職者訓練及び離職者訓練を実施**しますので、お知らせします。

これからも本校では、①現在職業に就いている方の職業能力の向上と②再就職に向けて前向きにチャレンジしていきたい方が就職に必要な知識・技能を習得し、一日も早く就職できるよう支援を続けていきます。

1 配慮する感染防止措置の取組

- (1) 机・椅子・実習器具等の配置
- (2) 教室・実習場の換気の徹底
- (3) 咳エチケット、消毒の実施
- (4) 受講者の体調管理等の徹底

2 実施する訓練

(1) 在職者訓練

ア IS022000 内部監査員養成（会場：二戸高等技術専門校）

8月25日、26日〔申込締切 8月5日〕

* IS022000 は、安全な食品を生産・流通・販売するための食品安全マネジメントシステムの国際規格です。

イ 若手社員（会場：久慈高等職業訓練校）

9月2日、3日〔申込締切 8月13日〕

ウ Excel ビジネス活用基礎Ⅰ（会場：久慈高等職業訓練校）

9月10日、11日〔申込締切 8月21日〕

エ 新入社員Ⅱ（フォローアップ）（会場：久慈高等職業訓練校）

9月23日、24日〔申込締切 9月3日〕

(2) 離職者訓練

ア O A ビジネス科（会場：久慈高等職業訓練校）

9月25日～令和3年1月22日〔募集期間：8月3日～9月8日〕

3 申込先

(1) 在職者訓練

二戸高等技術専門校（電話：0195-23-2227）

(2) 離職者訓練

ハローワーク久慈（電話：0194-53-3374）

4 今後、感染者が確認された場合の対応

訓練の休止、延期等

担当	校長 熱海 芳廣 電話：0195-23-2227	校長補佐 阿部 恵一 Fax：0195-23-9081
----	-----------------------------	--------------------------------

内部監査員 養成セミナー

ISO22000

8月25日(火)～8月26日(水)
2日間 開講



食品関係企業の
ISO22000内部監査
員の方を対象に、規格
の適合性、有効性監査
を効果的に実践するた
めの技術を習得します

コースNo.7



日 時	令和2年8月25日(火)～令和2年8月26日(水) 2日間 9時～16時(昼休み12時～13時)
講 師	小田切 智美 先生
実 施 場 所	二戸高等技術専門校 二戸市石切所字上野々92-1
定 員	20名
費 用	無料 ※ただし、セミナーで使用するテキスト代・実習用教材等の実費は自己負担
締 切	令和2年8月5日(水)
受 講 申 込	受講申込書に必要事項を記入し、二戸高等技術専門校に提出してください。 受講の可否は、受付期間終了後、FAX又は電話でお知らせいたします。 修了者には能力開発促進法に基づき修了証書を交付します。あらかじめご了承ください。

申込・お問合せ

岩手県立二戸高等技術専門校

TEL : 0195-23-2227

FAX : 0195-23-9081



受講申込書

令和 年 月 日

岩手県立二戸高等技術専門校長 様

研修担当者

(e-mailアドレス)

※申し込むコースに係る事業所での連絡担当者のご氏名（必須）

と e-mail アドレス（適宜）を記入してください。

下記のコースを受講したいので申し込みます。

記

コース名	二戸地区・久慈地区 No. _____ コース名 _____		
実施日程	令和 年 月 日～令和 年 月 日（ 日間）		
(ふりがな) 氏名		性別	男 女
生年月日	昭和・平成 年 月 日生（満 歳）		
現住所	〒 -	Tel.	- -
		Fax.	- -
勤務先	事業所名	Tel.	- -
	所在地	Fax.	- -
		従業員数 人	
	事業内容		
	役職名	実務経験年数 年 か月	
仕事内容			
メールアドレス			

注) 用紙はコピーし使用してください。

(A4)

受講申込書にご記入いただいた個人情報は、能力開発セミナーの受講に関する事務処理及び個人を特定しない統計処理、能力開発セミナーのご案内等に利用させていただきます。



スキルアップのための能力開発セミナー

若手社員セミナー

地域企業や地場産業のニーズに対応した基礎的研修

若手社員としての役割、主体性を発揮するうえで必要な意識、周囲の人に働きかけて仕事をする方法、仕事上の効果的なコミュニケーションや自己啓発の基本について学びます。

社員研修

受講生募集

対象者	主に入社2～4年目の方
日時	令和2年9月2日（水）～令和2年9月3日（木）2日間 9時～16時（昼休み12時～13時）
講師	株式会社 a i びじねす 代表取締役 中村 夢美子 先生
実施場所	久慈高等職業訓練校（久慈市川崎町17番5号 TEL:0194-52-3343）
定員	20名
受講料	無料 ※ただし、セミナーで使用するテキスト代・実習用教材等の実費は自己負担
締切日	令和2年8月13日（木）
受講申込	受講申込書に必要事項を記入し、二戸高等技術専門校に提出してください。 受講者は先着順に決定し、FAXと電話でお知らせします。 修了者には能力開発促進法に基づき修了証書を交付します。
問合せ先	岩手県立二戸高等技術専門校 電話：0195-23-2227 FAX：0195-23-9081 Eメール：CD0007@pref.iwate.jp/



受講申込書

令和 年 月 日

岩手県立二戸高等技術専門校長 様

研修担当者

(e-mailアドレス)

※申し込むコースに係る事業所での連絡担当者のご氏名（必須）

と e-mail アドレス（適宜）を記入してください。

下記のコースを受講したいので申し込みます。

記

コース名	二戸地区・久慈地区			
	No. _____	コース名 _____		
実施日程	令和 年 月 日～令和 年 月 日（ 日間）			
（ふりがな） 氏 名			性別 男 女	
生年月日	昭和・平成 年 月 日生（満 歳）			
現住所	〒 _____	Tel. _____		
		Fax. _____		
勤務先	事業所名	Tel. _____		
	所在地	〒 _____	Fax. _____	
		従業員数 _____ 人		
	事業内容			
	役職名	実務経験年数 年 か月		
仕事内容				
メールアドレス				

注) 用紙はコピーし使用してください。

(A4)

受講申込書にご記入いただいた個人情報は、能力開発セミナーの受講に関する事務処理及び個人を特定しない統計処理、能力開発セミナーのご案内等に利用させていただきます。

初心者でも安心♪

基礎から学べる



コースNo.8.9

Excelビジネス活用基礎 I・II

セミナー



Excelを使いこなして
仕事の効率や質をアップ!

ビジネスで活用するために
必要な基本的操作を
実務で役立つ表を作りながら学べます



対象者	Excelの基本的な操作ができる方 (I・IIは基本セットですが、両方受けるのが難しい方はご相談下さい)		
日時	基礎Ⅰ 令和2年9月10日(木)～令和2年9月11日(金)	2日間	
	基礎Ⅱ 令和2年10月13日(火)～令和2年10月14日(水)	2日間	
	9時～16時 (昼休み12時～13時)		
実施場所	久慈高等職業訓練校 (久慈市川崎町17番5号)		
定員	各10名		
受講料	無料 ※ただしセミナーで使用するテキスト代・実習用教材等の実費は自己負担		
締切日	基礎Ⅰ 令和2年8月21日(金)		
	基礎Ⅱ 令和2年9月23日(水)		
受講申込	受講申込書に必要事項を記入し、二戸高等技術専門校に提出してください。 受講の可否は、受付期間終了後、FAX又は電話でお知らせします。 修了者には能力開発促進法に基づき修了証書を交付します。あらかじめご了承ください。		



岩手県立二戸高等技術専門校

TEL 0195-23-2227

FAX 0195-23-9081

<https://www.pref.iwate.jp/sangyoukoyou/koyouroudou/shisetsu/ninohe/index.html>

新入社員研修Ⅱ

2日間開講

フォローアップ

9月23日～
9月24日



会社に入って最初の節目となる入社半年に、会社生活を振り返って現状のたな卸しを行うとともに、仕事の基本的な進め方を再認識し、パワーアップを図ります！！



対象者 新入社員研修Ⅲ(2021年3月4日・5日 ブラッシュアップ)とセットで受講申込できる入社1年目の方
※Ⅱ・Ⅲとセットでのお申込みが難しい方はご相談ください。

日時 令和2年9月23日(水)～令和2年9月24日(木)2日間
9時～16時(昼休み12時～13時)

講師 株式会社aiびじねす 代表取締役 中村 夢美子 先生

実施場所 久慈高等職業訓練校
(久慈市川崎町17番5号 TEL:0194-52-3343)

定員 20名

受講料 無料
※ただし、セミナーで使用するテキスト代・実習用教材等の実費は自己負担

締切日 令和2年9月3日(木)

受講申込 受講申込書に必要事項を記入し、二戸高等技術専門校へ提出してください。
受講の可否は、受付期間終了後、FAX又は電話でお知らせいたします。
修了者には能力開発促進法に基づき修了証書を交付します。あらかじめご了承ください。

申込・お問い合わせ

TEL:0195-23-2227

FAX:0195-23-9081

岩手県立二戸高等技術専門校

受講申込書

令和 年 月 日

岩手県立二戸高等技術専門校長 様

研修担当者

(e-mailアドレス)

※申し込むコースに係る事業所での連絡担当者のご氏名 (必須)

と e-mail アドレス (適宜) を記入してください。

下記のコースを受講したいので申し込みます。

記

コース名	二戸地区・久慈地区 No. _____ コース名 _____		
実施日程	令和 年 月 日～令和 年 月 日 (日間)		
(ふりがな) 氏名		性別	男 女
生年月日	昭和・平成 年 月 日生 (満 歳)		
現住所	〒 -	Tel.	- -
		Fax.	- -
勤務先	事業所名	Tel.	- -
	所在地	Fax.	- -
		従業員数 人	
	事業内容		
	役職名	実務経験年数 年 か月	
仕事内容			
メールアドレス			

注) 用紙はコピーし使用してください。

(A4)

受講申込書にご記入いただいた個人情報は、能力開発セミナーの受講に関する事務処理及び個人を特定しない統計処理、能力開発セミナーのご案内等に利用させていただきます。



令和2年9月開講

久慈 日本版デュアルシステム訓練 受講生募集

OAビジネス科

9/8

募集締切

【取得目標資格】

定員14名

コンピュータサービス技能評価試験 ワープロ部門3級・表計算部門3級

パソコンを使った事務処理や、総務実務の基本的な知識・技能を習得し、企業実習を通じて職場における実践的な実務対応能力で就職を目指す4ヶ月の職業訓練です。

受講期間

9月25日～1月22日 9:00～16:00 土日祝日を除く

選考会

9月15日(火) 10:00～

※新型コロナウイルス感染予防対策

当校では、アルコール消毒や適切な換気を行い、三密の回避、感染拡大の予防対策をしています。

<場所> 久慈高等職業訓練校
久慈市川崎町17-5
TEL 0194-52-3343

対象者

- ・ハローワークに求職申込みをしている方。
- ・ハローワークの受講指示、受講推薦または支援指示を受けられる見込の方
- ・訓練終了後3ヶ月以内に再就職する強い意志のある方。

受講費用

受講料無料ですが、自己負担あり。

※教材費(概算) 計 8,000円

資格取得経費(概算) CS検定(各部門) 3級 5,350円
2級 6,710円

職業訓練生総合保険料 3,600円(振込料別)

募集期間

令和2年8月3日(月)～令和2年9月8日(火)

訓練場所

久慈高等職業訓練校
久慈市川崎町17-5 TEL: 0194-52-3343

応募方法

募集期間内に、お住まいの地区を管轄するハローワークにお申込みください。

訓練の申込みにはジョブ・カードの交付が必要です。詳しくは公共職業安定所で確認してください。

ハロトレく



ハロートレーニング
— 急がば学べ —

ハロートレーニングは、希望する職業やキャリアアップのために必要な職業スキルや知識を習得することができる公的制度です。

お問い合わせ・お申込み

久慈公共職業安定所(ハローワーク久慈)

久慈市川崎町2-15
TEL: 0194-53-3374

訓練主催

岩手県立二戸高等技術専門校 二戸市石切所字上野々92-1 TEL: 0195-23-2227

訓練実施

久慈高等職業訓練校 久慈市川崎町17-5 TEL: 0194-52-3343



二戸高等技術専門校の
ホームページをチェック

● 訓練内容

訓練カリキュラム	学科(132時間)	訓練導入講習	自己理解、仕事理解、職業意識、事業所訪問
		職業能力基礎講習	オリエンテーション、職場内のコミュニケーション、ビジネスマナー、応募書類の作成、面接の心得
		安全衛生	VDT作業と安全衛生
		OA概論	コンピュータの仕組み、インターネットの仕組み、セキュリティに関する知識
		情報活用基礎知識	情報発信基本ルール、リスクと責任
		総務実務概論	給与計算、雇用保険及び健康保険・厚生年金保険、労働災害に関する知識
	実技(342時間)	文書作成実習	入力操作、書式設定、表の作成、図形や画像等による文書の装飾、一般文書・依頼文書・各種ビジネス文書の作成
		表計算データ処理実習	表の作成、並べ替え、データ抽出、計算式、関数、グラフ作成、帳票作成
		情報活用実践	インターネットを活用した情報収集、ホームページの作成、視覚効果の活用とスライド資料の作成
		総務実務実習	給与計算、雇用保険及び健康保険・厚生年金保険、労働災害に関する手続き
企業実習	職場における実践的な実務対応		
その他(2時間)		開講式、修了式	
総訓練時間数	476時間		

● その他

受講決定後に受講を辞退した場合は、訓練テキストを買取していただきます。

この訓練は応募状況により実施されない場合があります。

訓練の申込みにはジョブ・カードの交付が必要です。詳しくは公共職業安定所で確認してください。

①ジョブカード・説明会参加→②ジョブ・カード作成→③キャリアコンサルティング→④ジョブ・カード交付→⑤受講申込

● 選考会

選考日時	令和2年9月15日(火) 10時開始 受付を9時30分～9時50分までに済ませてください。
選考場所	久慈高等職業訓練校(久慈市川崎町17-5 TEL 0194-52-3343)
実施内容	筆記試験(漢字の読み書き・四則計算)及び面接
持参するもの	筆記用具(えんぴつ・消しゴム)
合格発表	選考日翌日に応募者に発送(郵便通知)
留意事項	<ul style="list-style-type: none"> * 面接順によってはお待ちいただくことがあります。 * やむを得ない事情により欠席および遅刻をする場合は、事前にご連絡ください。(無断で欠席又は遅刻した場合は、選考対象外となります。) * 選考基準を満たしていない事項が一つでもある場合は、定員の充足の有無に関わらず受講決定とならない場合があります。

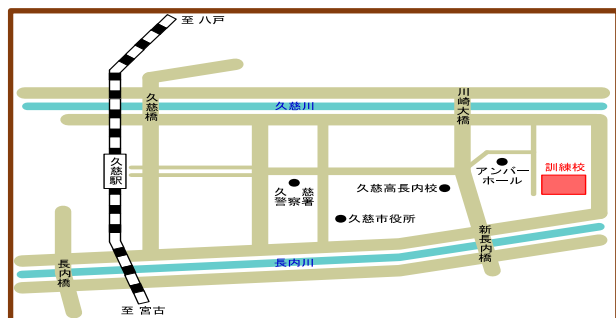

選考会場案内図



お問合わせ

○岩手県立二戸高等技術専門校(二戸市石切所字上野々92-1)
○久慈公共職業安定所 ハローワーク久慈(久慈市川崎町2-15)

TEL 0195-23-2227
TEL 0194-53-3374

令和2年8月

行事予定表

日	曜	行 事	時間	場所	会場	県出席者	担当課等	連絡先 (0194)
5	水	第7回JR盛岡硬式野球部&洋野町スポーツ少年団野球交流会	13:15~17:15	洋野町	オーシャン・ビュー・スタジアム		洋野町企画課	65-5912
8	土	【定例】市日(3と8のつく日) ※要問い合わせ	8:00頃~	久慈市	市日通り		久慈市観光交流課	52-2123
13	木	【定例】市日(3と8のつく日) ※要問い合わせ	8:00頃~	久慈市	市日通り		久慈市観光交流課	52-2123
18	火	【定例】市日(3と8のつく日) ※要問い合わせ	8:00頃~	久慈市	市日通り		久慈市観光交流課	52-2123
23	日	【定例】市日(3と8のつく日) ※要問い合わせ	8:00頃~	久慈市	市日通り		久慈市観光交流課	52-2123
23	日	平庭闘牛大会	11:00~	久慈市	平庭高原		久慈市産業建設課	72-2129
23	日	ピーチヨガin普代浜園地キラウミ	7:00~8:00	普代村	普代浜園地キラウミ		普代村農林商工課	35-2115
28	金	【定例】市日(3と8のつく日) ※要問い合わせ	8:00頃~	久慈市	市日通り		久慈市観光交流課	52-2123
28	金	べっぴん夜市	16:00~20:00	久慈市	久慈市中心市街地(駅前、やませ土風館周辺)		久慈市商工街地振興課	52-1525

令和2年9月上旬

日	曜	行 事	時間	場所	会場	県出席者	担当課等	連絡先 (0194)
3	木	【定例】市日(3と8のつく日) ※要問い合わせ	8:00頃~	久慈市	市日通り		久慈市観光交流課	52-2123
8	火	【定例】市日(3と8のつく日) ※要問い合わせ	8:00頃~	久慈市	市日通り		久慈市観光交流課	52-2123
13	日	【定例】市日(3と8のつく日) ※要問い合わせ	8:00頃~	久慈市	市日通り		久慈市観光交流課	52-2123

◎局長出席 ☆技監(保健所長)出席 ○部・室長等出席