

座席表

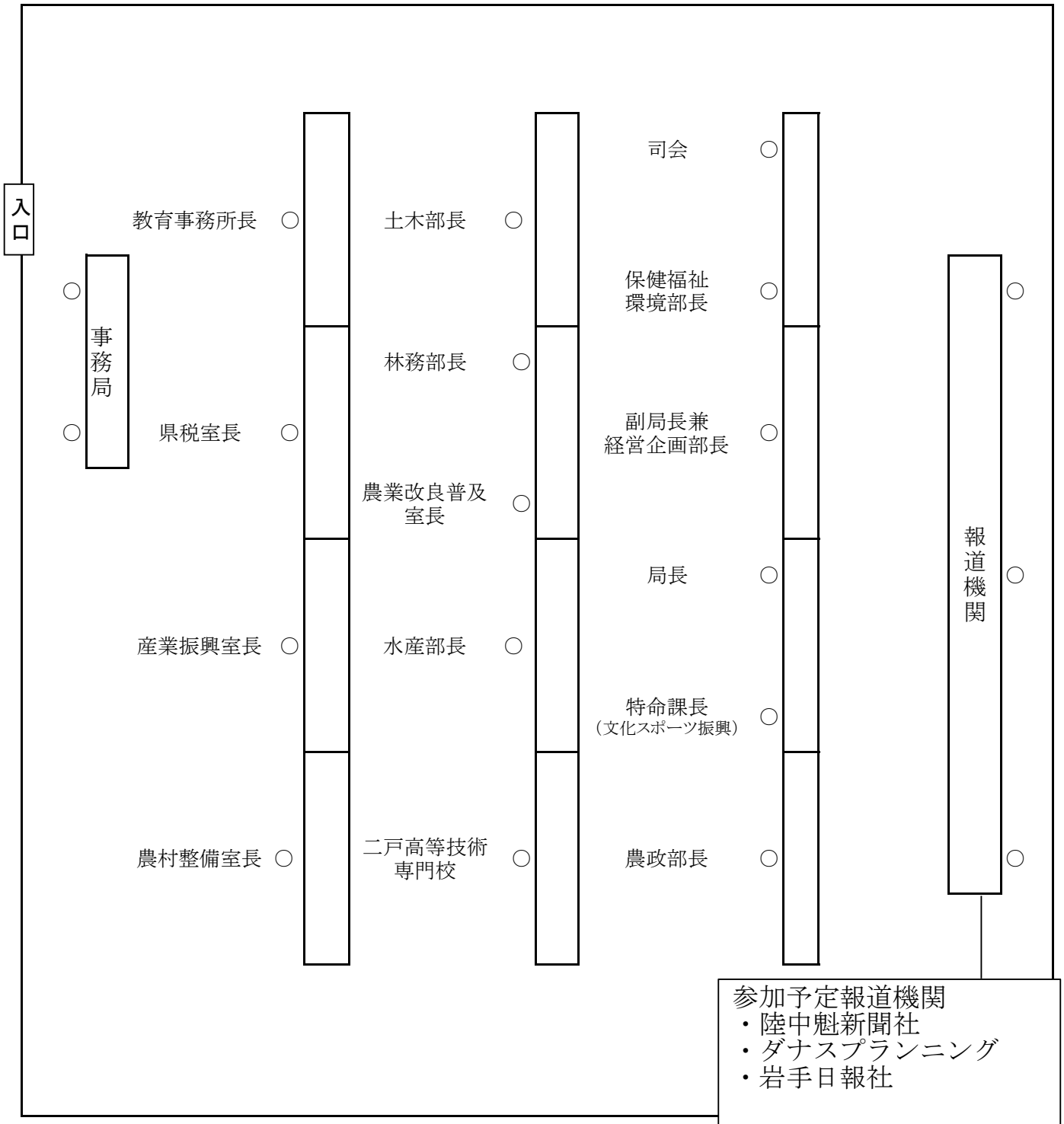

管内報道機関との定例懇談会（10月）懇談項目

	項目	担当部	ポイント
1	いわてグルージャ盛岡とヴァンラーレ八戸による子どもサッカー交流体験教室の開催について	経営企画部	県北広域振興局及び北緯 40° ナニヤトヤラ連邦会議では、隣接する八戸・久慈・二戸圏域の繋がりを生かした交流を図るとともに、子供たちのスポーツへの関心を深め、親しむ機会の充実を図るため、今年度新たに「いわてグルージャ盛岡及びヴァンラーレ八戸と連携した子どもサッカー交流体験教室」を開催します。
2	「北いわて・子ども文化スポーツ体験ひろば」の実施について	経営企画部	県北広域振興局では、幼少期から文化芸術・スポーツに親しむ機会を提供するため、児童への文化芸術体験及びスポーツ団体との交流の機会を促進する「北いわて・子ども文化スポーツ体験ひろば」を実施します。
3	「大人のコミュニケーションセミナー」の開催について	保健福祉環境部	“いきいき岩手”結婚サポートセンター「i-サポ」の周知及び会員登録を目的としたセミナー及び「i-サポ」登録会を開催します。
4	令和2年度久慈地方農作業体験会の開催について	農政部	久慈地方農業農村活性化推進協議会(会長:遠藤譲一久慈市長)では、新規栽培者の確保を図るため、ほうれんそう及びブロッコリーの収穫・調製作業等を体験する農作業体験会を開催します。
5	就農相談会の定期開催について	農政部・久慈農業改良普及センター	久慈地方農業農村活性化推進協議会(会長:遠藤譲一久慈市長)では、毎月第2水曜日を「就農相談の日」と定め、農業を始めてみたい方や農業に関心のある方の個別相談を行っています。
6	久慈地域の農作物の生育状況について(令和2年9月18日現在)	久慈農業改良普及センター	久慈地域の主要農作物である水稻、ほうれんそう等について、令和2年9月18日現在の生育状況をお知らせします。
7	久慈地域産直スタンプラリーの実施について	久慈農業改良普及センター	久慈地域産直連絡協議会では、コロナ禍で産直の入込客が減少していることから、集客促進や農産物の消費拡大を目的として、久慈地域産直スタンプラリーを実施しています。

8	令和2年度岩手県製炭技士の認定について	林 務 部	県では、製炭技術の承継と技術指導者の育成のため、岩手県製炭技士(通称「チャコールマイスター」)を認定しており、このほど、県北地域の木炭生産者2名が新たに認定されました。
9	漁業担い手確保に係る定置網乗船体験の実施について	水 産 部	県北広域振興局水産部では久慈市漁協の協力のもと、漁業担い手の確保及び漁業就業意欲の醸成を目的として、令和2年10月20日に一般県民を対象とした定置網乗船体験を実施します。また、10月26日には久慈市東高校2年生を対象とした魚市場体験学習を実施します。
10	9月11日～15日にかけての大雨の対応について	土 木 部	9月11日から15日にかけての前線と低気圧の影響による沿岸部を中心とした豪雨により、県北広域振興局管内においても、まとまった雨量を観測しました。主な観測地点の累計雨量として下戸鎖(久慈市)で219ミリ、普代(普代村)で193ミリ、他の観測地点でも100～160ミリの雨量を記録しました。
11	「本校で未来の匠を目指しませんか」未来の匠を目指す入校生の募集について(県立二戸高等技術専門学校令和3年度入校生一般選考募集)	二 戸 高 等 技 術 専 門 校	未来の匠を育てる県立二戸高等技術専門学校では、自動車システム科(定員20名)及び建築科(定員15名)の令和3年度入校生の一般選考を次のとおり行います。
12	岩手県立二戸高等技術専門学校学生の岩手県若年者技能競技会への出場について	二 戸 高 等 技 術 専 門 校	令和2年度岩手県若年者技能競技会の木造建築科及び自動車整備科の競技に、二戸高等技術専門学校の学生21名が参加します。
13	久慈地区における雇用の維持・就職に向けた在職者訓練について(10月、11月実施分)	二 戸 高 等 技 術 専 門 校	県立二戸高等技術専門学校では、感染防止措置の取組に配慮しながら、久慈地区における雇用の維持・就職に向けた支援活動として、10、11月に下記の在職者訓練を実施します。

【その他配付資料】

- ・ 「岩手県にお住まいの皆さまへ」(新型コロナウイルス感染拡大防止等に向けた県の支援内容と問合せ先)
- ・ 月間行事予定表(令和2年10月～11月上旬)

懇談項目 1	「いわてグルージャ盛岡とヴァンラーレ八戸による子どもサッカー交流体験教室」の開催について (経営企画部)
--------	---

県北広域振興局及び北緯 40° ナニャトヤラ連邦会議では、隣接する八戸・久慈・二戸圏域の繋がりを生かした交流を図るとともに、子供たちのスポーツへの関心を深め、親しむ機会の充実を図るため、今年度新たに「いわてグルージャ盛岡及びヴァンラーレ八戸と連携した子どもサッカー交流体験教室」を開催しますので、当日の取材をお願いします。

1 日程

11月1日(日) 14:00~16:00 (小雨決行)

2 会場

軽米町ハートフル・スポーツランド(九戸郡軽米町大字軽米 1-160-1)

3 主催

県北広域振興局、北緯 40° ナニャトヤラ連邦会議

4 実施内容

いわてグルージャ盛岡及びヴァンラーレ八戸の選手によるスポーツ体験、児童と選手との交流を実施。

(1) 受付 13:30~14:00

(2) 開会・挨拶 14:00~14:05

(3) スポーツ体験 14:05~15:30

ドリブル、パス、シュートの基礎メニュー、ミニゲーム 等

(4) 児童と選手の交流 15:30~16:00

アトラクション、集合写真、サイン会

5 参加者

(1) 対象者

八戸・久慈・二戸圏域内の小学生

(2) 募集者数

60人程度(申込多数の場合は抽選で参加者を決定します。)

(3) 参集方法

現地集合・解散

6 参加費

無料

7 実施の可否

小雨決行ですが、警報等発令及び荒天時の場合等は電話連絡の上、中止とします。

8 主な新型コロナウイルス感染症感染防止対策について

- ・事前申し込みにより参加者を登録し、参加者名簿を作成すること。
- ・参加者は開始前に検温し、37.5℃以上ある場合は参加不可とすること。
- ・参加者は体験前に手指消毒し、休憩中等、体験活動時以外はマスク装着をお願いすること。
- ・参加者に厚生労働省から提供されている接触確認アプリ(COCoA)のインストール、岩手県が運営するLINE公式アカウント「岩手県-新型コロナ対策パーソナルサポート」を活用した情報配信サービス「もしサポ岩手」のQRコード読み取りを促すこと。
- ・保護者等が見学する際は、お互い1メートル程度距離を取るよう案内すること。

担当(問合せ先): 経営企画部

特命課長(文化スポーツ振興) 藤澤

電話: 0194-53-4981 内線 355

北緯40° ナニャトヤラ連邦会議の概要

◎目的

日常生活圏の広域化や地方分権改革の進展、人口減少社会の到来など、地方行政を取り巻く社会・経済環境が大きく変化中、今後も活力ある地域づくりを進めていくためには、個々の行政区域にこだわらず、複数の自治体が連携し、広域的視野にたつて地域振興に努める必要がある。

八戸・久慈・二戸圏域（三圏域。愛称、北緯 40° ナニャトヤラ連邦。）は、古くは藩政時代から密接な関係にあり、さらに近年の日常生活圏の広域化に伴い、その結びつきがますます強くなっている。

そこで、これまで守り育ててきた歴史・文化を踏まえつつ、それぞれの地域資源をお互いに最大限活用し合うことが圏域全体の地域振興に結びついていくため、三圏域の中心都市3市（八戸市、久慈市、二戸市）と各々の圏域を担当する県の機関が一堂に会する協議・懇談の場として北緯 40° ナニャトヤラ連邦会議を設置する。また、同会議において市町村や都道府県といった行政区域にとらわれない三圏域の振興に向けた協議を行い、合意に至った各種の連携協力事業を推進する。

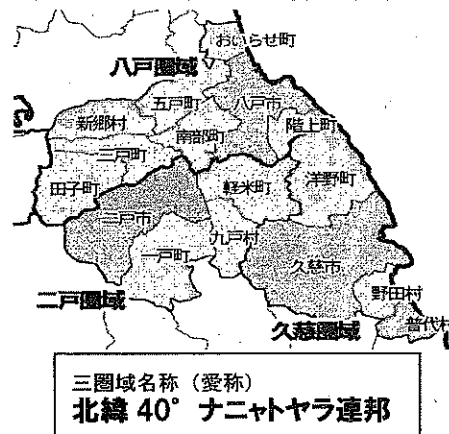

◎設立年月日

平成 18 年 7 月 24 日

◎名称

平成 28 年 1 月 1 日

北緯 40° ナニャトヤラ連邦会議に改称
（従前：三圏域連携懇談会）

◎構成

①八戸市長（座長） ②久慈市長 ③二戸市長 ④三八地域県民局長 ⑤県北広域振興局長

◎組織体制

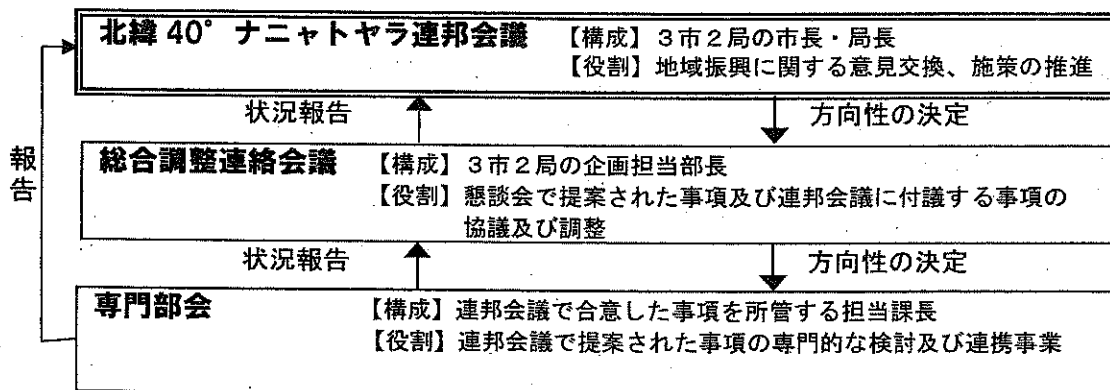

◎事務局所管事業

- 3市広報誌面交換事業 (H25～)
- 北緯 40° ナニャトヤラ連邦おでかけ情報コーナー設置事業 (H19～)
- ふるさと納税連携 PR 事業（パンフレット相互配架）(H25～)
- 北緯 40° ナニャトヤラ連邦職員スキルアップ事業（研修会等の相互参加）(H28～)

◎専門部会について

【当初】

- ドクターヘリ配備
- 鳥インフルエンザ対策（以上 H19 解散）
- 畜産廃棄物活用
- 木質バイオマス
- 食を活かす
- 図書館連携（以上 H21 解散）

【現行】(H22. 7 月～)

- 防災協力体制
- 産業経済活性化
- 広域観光
- 森林資源活用
- スポーツ・文化交流 (H23. 2 月立上げ)
- 漆産業振興 (H30. 4 月立上げ)

いわてグルージャ盛岡&ヴァンラーレ八戸



サッカー 交流体験教室



参加者大募集!!

- ◇ 日時 令和2年11月1日(日)
14時00分~16時00分(受付13:30~) ※小雨決行
- ◇ 場所 軽米町ハートフル・スポーツランド
(九戸郡軽米町大字軽米1-160-1)
- ◇ 内容 いわてグルージャ盛岡及びヴァンラーレ八戸の選手による、スポーツ体験(ドリブル、パス、シュートの基礎メニュー、ミニゲーム等)や児童と選手の交流(アトラクション、集合写真、サイン会)を実施します。
- ◇ 対象者 八戸・久慈・二戸圏域の小学生
※ただし、現地集合できる方
- ◇ 募集人数 60人程度
- ◇ 参加費 無料
- ◇ 申込方法 裏面の参加条件等をご確認いただき、同意いただける方は、10月19日(月)までに県北広域振興局経営企画部・文化スポーツ担当にお申し込みください。

(お問い合わせ先: TEL 0194-53-4981)

<主催>

県北広域振興局

北緯40° ナニャトヤラ連邦会議



いわてグルージャ盛岡とヴァンラーレ八戸による子どもサッカー交流体験教室の参加者募集について

募集要項・参加条件

- ◎対象者：八戸・久慈・二戸圏域の小学生。
※ただし、現地集合できる方。
- ◎募集人数：60人程度（申込多数の場合は抽選で参加者を決定します。）
- ◎参加費は無料です。
- ◎小雨決行ですが、荒天等により中止する場合は電話連絡します。
- ◎各自、マスクを持参してください。

◎県北広域振興局経営企画部・文化スポーツ担当行き

FAX 0194-53-1720

申込締切：令和2年10月19日（月）17時必着

◎児童

申 込 書	(フリガナ) □氏名		□性別	男 ・ 女
	□生年月日	平成 年 月 日	□年齢	歳
	□学校名	小学校	□学年	年生
◎保護者等同伴者 ※当日、児童に同伴する保護者等についてご記載願います				
申 込 書	(フリガナ) □氏名		□続柄	◇続柄（ ）
	(フリガナ) □氏名		□続柄	◇続柄（ ）
□住所				
□電話番号		（代表者の方）		

申込方法

- 1 FAXでの申込 本申込書を上記記載のFAX番号に送信してください。
- 2 郵送での申込 本申込書を県北広域振興局経営企画部あて送付してください。
【送付先】〒028-8042 久慈市八日町1-1
県北広域振興局経営企画部・文化スポーツ担当あて
- 3 持参での申込
県北広域振興局経営企画部・文化スポーツ担当（県久慈地区合同庁舎3階）に提出願います。
注）いずれの申込の場合も、令和2年10月19日（月）17時必着とします。
（ただし、上記2の郵送の場合は消印有効（令和2年10月19日（月）まで）とします。）

問合せ

県北広域振興局経営企画部・文化スポーツ担当 藤澤
【TEL】0194-53-4981（代表）

【個人情報の取扱について】

本申込書の記載された個人情報については、本事業の企画運営のみに使用し、他に利用することはありません。

【新型コロナウイルス感染症感染防止対策について】

- ・事前申し込みにより参加者を登録し、参加者名簿を作成します。
- ・参加者は、開始前に検温します。37.5℃以上ある場合は参加不可とします。
- ・参加者は、体験前に手指消毒し、休憩中等、体験活動時以外はマスク装着をお願いします。
- ・参加者は、できるだけ厚生労働省から提供されている接触確認アプリ（COCOA）のインストール又は岩手県が運営するLINE 公式アカウント「岩手県-新型コロナ対策パーソナルサポート」を活用した情報配信サービス「もしサポ岩手」のQRコード読み取りをお願いします。
- ・保護者等が見学する際は、お互い1メートル程度距離を取るようお願いします。

「もしサポ岩手」
QRコード



「北いわて・子ども文化スポーツ体験ひろば」の実施について

（経営企画部）

県北広域振興局では、幼少期から文化芸術・スポーツに親しむ機会を提供するため、児童への文化芸術体験及びスポーツ団体との交流の機会を促進する「北いわて・子ども文化スポーツ体験ひろば」を実施します。

久慈地域におけるスポーツ団体との交流については、9月30日（水）、久慈市宇部市民センター放課後子ども教室に岩手ビッグブルズ選手を派遣しております。

今年度は新たに民俗芸能団体の派遣を実施することとし、久慈地域においては以下のとおり種市海鳴太鼓（洋野町）による体験教室を開催しますので、取材をお願いします。

1 派遣団体

種市海鳴太鼓

2 実施日時及び内容（時間は14：30～16：00）

- 【第1回：11月8日（日）】 太鼓の解説、活動状況の紹介、模範演技の披露
- 【第2回：11月15日（日）】 基本的な動作の練習
- 【第3回：11月29日（日）】 太鼓の演技を練習
- 【第4回：12月6日（日）】 太鼓の演技を練習
- 【第5回：12月13日（日）】 太鼓の演技を練習
- 【第6回：12月20日（日）】 太鼓の演技を練習

3 場所

洋野町種市武道館（九戸郡洋野町種市第23地割27-1）

4 児童の募集**(1) 対象**

洋野町種市地区内の小学生（種市小・角浜小・宿戸小・中野小）

(2) 人数

5人程度

(3) 募集期間

10月5日（月）～10月20日（火）

5 主催

県北広域振興局

6 新型コロナウイルス感染症感染防止対策について

- ・参加者は開始前に検温し、37.5℃以上ある場合は参加不可とすること。
- ・参加者は体験前に手指消毒し、休憩中等、体験活動時以外はマスク装着をお願いすること。
- ・保護者が武道館内で見学する際は、お互いの距離を1メートル程度取るよう案内すること。
- ・常時出入口、窓を開放し換気すること。

【参考】「北いわて・子ども文化スポーツ体験ひろば」について

1 プロスポーツ団体

市町村	プロスポーツ団体	活動場所(登録人数)	実施日時
久慈市	岩手ビッグブルズ	小袖小学校放課後子ども教室(29人)	9月30日(水) 14:45~16:15
一戸町	岩手ビッグブルズ	奥中山小学校放課後子ども教室(約40人)	10月13日(火) 15:40~17:10

2 民俗芸能団体

市町村	民俗芸能団体	活動場所(登録人数)	実施日時
洋野町	種市海鳴太鼓	種市武道館(5人)	・10/5(月)~新たに5人程度公募 ・11/8(日)、11/15(日)、11/29(日)、12/6(日)、12/13(日)、12/20(日)の14:30~16:00
軽米町	山内神楽保存会	晴山小学校放課後子ども教室(27人)	・10/8(木)、10/22(木)、11/5(木)、11/19(木)、12/3(木)、12/10(木)の14:15~15:15

担当(問合せ先): 経営企画部
特命課長(文化スポーツ振興) 藤澤
電話: 0194-53-4981 内線 355

北いわて・子ども文化スポーツひろば

種市海鳴太鼓

体験者大募集!!

和太鼓の楽しさを体験しませんか？



開催期間

11/8(日)・11/15(日)・11/29(日)・12/6(日)

12/13(日)・12/20(日)の14:30~16:00

対象者

種市地域の小学生

※ただし小学3年生までは保護者の付き添いが必要です。

場所

種市武道館(種市体育館となり)

募集人数

5人程度

※申込多数の場合は抽選で参加者を決定します。

参加費

無料

申込方法

裏面の参加条件等をご確認いただき、同意いただける方は、**10月20日(火)まで**に県北広域振興局経営企画部・文化スポーツ担当にお申し込みください。

【主催】 県北広域振興局 (TEL:0194-53-4981)

北いわて・子ども文化スポーツ体験ひろば・種市海鳴太鼓の体験者募集について

募集要項・参加条件

- ◎募集対象児童：洋野町種市地域の小学校（種市小・角浜小・宿戸小・中野小）に通う小学生。
- ◎募集人数：5人程度（申込多数の場合は抽選で参加者を決定します。）
- ◎小学3年生までは、保護者1名の同伴をお願いします。
- ◎参加費は無料です。
- ◎各自、マスクを持参してください。

◎県北広域振興局経営企画部・文化スポーツ担当行き

FAX 0194-53-1720

申込締切：令和2年10月20日（水）17時必着

◎児童

申込書

□氏名	(カガカ)	□性別	男 ・ 女
	(カガカ)		
□生年月日	平成 年 月 日	□年齢	歳
□学校名	小学校	□学年	年生
◎保護者 ※当日、児童に同伴する保護者について記載願います			
□氏名	(カガカ)	□続柄	◇続柄 ()
	(カガカ)		
□住所			
□電話番号			

申込方法

- 1 FAXでの申込 本申込書を上記記載のFAX番号に送信してください。
- 2 郵送での申込 本申込書を県北広域振興局経営企画部あて送付してください。
【送付先】〒028-8042 久慈市八日町1-1
県北広域振興局経営企画部・文化スポーツ担当あて
- 3 持参での申込
県北広域振興局経営企画部・文化スポーツ担当（県久慈地区合同庁舎3階）に提出願います。
注）いずれの申込の場合も、令和2年10月20日（火）17時必着とします。
(ただし、上記2の郵送の場合は消印有効（令和2年10月20日（火）まで）とします。)

問合せ

県北広域振興局経営企画部・文化スポーツ担当 藤澤
【TEL】0194-53-4981（代表）

【個人情報の取扱について】

本申込書の記載された個人情報については、本体験の企画運営のみに使用し、他に利用することはありません。

【新型コロナウイルス感染症感染防止対策について】

- ・参加者は開始前に検温します。37.5℃以上ある場合は参加不可とします。
- ・参加者は体験前に手指消毒し、休憩中等、体験活動時以外はマスク装着をお願いします。
- ・保護者が武道館内で見学する際は、お互い1メートル程度距離を取るようお願いします。

懇談項目 3	「大人のコミュニケーションセミナー」の開催について (保健福祉環境部)
--------	--

“いきいき岩手”結婚サポートセンター「i - サポ」の周知及び会員登録を目的として、**標記セミナー及び「i - サポ」登録会**を開催しますので、周知をお願いします。

1 日 時

令和2年10月24日(土) 10:00～12:30(女性対象)
13:30～16:00(男性対象)

2 会 場

久慈地区合同庁舎6階大会議室（久慈市八日町1-1）

3 内 容

(1) - 気になる相手との距離を縮める - 大人のコミュニケーションセミナー

講師 一般社団法人日本結婚支援協会 田口 智之 氏

※ 結婚を望む方を対象に、結婚で役立つ知識やマナーを学びます。

(2) 「i - サポ」登録会

4 定 員

男女各20名

※ 参加料無料

5 主 催

県北広域振興局保健福祉環境部

担当：企画管理課長 東 電話：0194-53-4987 内線 244

気になる相手との距離を縮める

大人のコミュニケーションセミナー

日時

2020年

10月24日(土)

参加
無料

女性向け 10:00～12:30

男性向け 13:30～16:00

【申込締切 10月22日(木)】



場所

久慈地区合同庁舎6階大会議室
(久慈市八日町1-1)

定員

男女各20名(先着)

対象

- ・相手から好かれる話し方を学びたい方
- ・仕事や恋愛に活かせるマナーを学びたい方 等

講師：田口 智之氏

一般社団法人「日本結婚支援協会」代表理事
昭和47年 岩手県盛岡生まれ
これまでに約220回の婚活イベントで
4600人以上の参加者、お見合いづくりで
1000人以上をサポート。豊富な経験に基
づく具体的で分かりやすい婚活アドバイス
やセミナーに定評がある。

セミナーと併せて“いきいき岩手”結婚サポートセンター
(i-サポ)の説明会を開催いたします。i-サポの詳細につい
ては、裏面をご覧ください。

当日は、新型コロナウイルス感染症予防のため、マスクの着用をお願いいたします。

新型コロナウイルス感染症拡大防止の観点から開催を中止にする場合があります。中止の連絡は、
参加申込書記載の住所又は電話番号に御連絡すること御了承ください。

個人情報の取扱いについて当セミナー参加者の確認のために使用するものであり、その他の目的で
利用することはありません。

参加申込書 御記入の上、郵送又はFAX、E-mailでお申込みいただけます。

※E-mailでお申込みの場合は、メールタイトルを「大人のコミュニケーションセミナー参加申込」とし、下記項目を記載してください。

ふりがな
名前

年齢 性別 男・女

住所

電話番号

お問い合わせ・申込先

〒028-8042 岩手県久慈市八日町1-1 TEL 0194-53-4987 FAX 0194-52-3919
県北広域振興局保健福祉環境部企画管理課 MAIL BK0002@pref.iwate.jp

主催 岩手県県北広域振興局保健福祉環境部

“いきいき岩手”結婚サポートセンター



おでかけ「i-サポ」の開設!!

会員登録制により、1対1の出会いの機会づくりを支援している、“いきいき岩手”結婚サポートセンターのスタッフが出張して、会員登録、お相手検索などを行う、おでかけ「i-サポ」を久慈市で定期的に開設します。

結婚を希望する独身男女のみなさん、この機会に「i-サポ」を利用してみませんか。

久慈会場	久慈市中央市民センター3階 小会議室 (久慈市新中の橋第5地割28-4)
開催時期	●2020年度(10月~3月) 実施日 10月3日(土)、10月18日(日)、11月7日(土)、11月22日(日)、 12月12日(土)、12月20日(日)、1月9日(土)、1月24日(日)、 2月6日(土)、2月21日(日)、3月6日(土)、3月21日(日)
開設時間	12:00~15:00

※ 予約制ですので、事前に i-サポ宮古まで電話予約をお願いします。

新規入会

○入会条件

岩手県内にお住まいかお勤めの方、県外の方でも結婚後岩手県内に居住できる方で20歳以上の独身者

○入会登録の方法

入会申込書に必要事項を記入し、必ず電話で来所予約をしてからおいでください。来所時には、入会申込書と本人・住所を確認できる書類、独身を証明する書類、写真、入会登録料をご持参ください。入会登録料は、1万円で2年間有効です。

※ コピーが必要な書類もありますので、予約申し込みの時にご確認ください。

お相手検索

タブレット端末で、条件に合ったお相手のプロフィールを検索し、会ってみたい方を選びます。

【予約申し込み、お問い合わせ先】

“いきいき岩手”結婚サポートセンター i-サポ宮古
TEL 0193-65-7222



〒027-0052 宮古市宮町1-3-5 陸中ビル3F
■ 開所時間 / 平日10:00~19:00
土日9:00~18:00
■ 休 日 / 火曜、祝日、お盆(8/13~16)
年未年始(12/29~1/3)



懇談項目 4

令和2年度久慈地方農作業体験会の開催について

(農政部)

久慈地方農業農村活性化推進協議会（会長：遠藤譲一久慈市長）では、新規栽培者の確保を図るため、ほうれんそう及びブロッコリーの収穫・調製作業等を体験する農作業体験会を開催します。

1 主催

久慈地方農業農村活性化推進協議会（構成：管内市町村、農業団体、県機関など）

2 第1回

日時：令和2年10月22日（木）13：30～15：30

場所：川平義明氏ほうれんそう圃場（久慈市宇部町 19-114）

内容：ほうれんそうの収穫・調製等作業体験

3 第2回

日時：令和2年11月12日（木）13：30～15：30

場所：小野寺貞子氏ブロッコリー圃場（野田村野田大字 8-219）

内容：ブロッコリーの収穫・調製等作業体験

4 その他

小雨決行（荒天時は中止）



↑ 昨年度の農家見学会の様子（左：ブロッコリー収穫作業 右：ほうれんそう収穫作業）

担当：農政部農業振興課長 及川
電話：0194-53-4983（内線 223）

懇談項目 5	就農相談会の定期開催について (農政部・久慈農業改良普及センター)
--------	---

久慈地方農業農村活性化推進協議会(会長：遠藤譲一久慈市長)では、毎月第2水曜日を「就農相談の日」と定め、農業を始めてみたい方や農業に関心のある方の個別相談を行っていますので、周知についてお願いします。

1 直近の開催日時

令和2年10月14日(水) 13:00~17:00

2 場所

新岩手農業協同組合久慈営農経済センター 2階会議室(久慈市中央1-57)

3 申込方法(完全予約制)

参加申込書を開催日の2日前までに FAX等で送付。(電話でも受付可。)

<申込先>

久慈地方農業農村活性化推進協議会事務局

久慈農業改良普及センター TEL: 0194-53-4989 FAX: 0194-53-5009

県北広域振興局農政部 TEL: 0194-53-4983 FAX: 0194-53-3560

4 相談対応

市町村、市町村農業委員会、新岩手農業協同組合久慈営農経済センター、久慈農業改良普及センター及び県北広域振興局農政部の担当者

5 参考

(1) 久慈地方の新規就農者

年度	新規就農者数
令和元年度	31名
平成30年度	32名

(2) 相談会の参加者

年度	相談人数
令和2年度	延べ4名(実数4名)※
令和元年度	延べ18名(実数12名)
平成30年度	延べ19名(実数15名)



就農相談

※5月~9月の累計

担当：農政部 農政調整課長 佐藤 (電話 019-4-53-4983)
 久慈農業改良普及センター 技術主幹兼地域指導課長
 池野 (電話 019-4-53-4989)

久慈地方で農業を始めませんか？

令和2年度 久慈地方就農相談会のお知らせ

久慈地方で就農等を希望するみなさんを対象に、栽培品目の特徴、就農等に必要となる研修や農地・資金などに係る支援策について、個別相談を行います。また、就農されている方の新たな栽培品目の導入に係る相談も行います。みなさん、ぜひご参加ください。

開催日時

就農相談会は、**毎月第2水曜日**に開催します。



久慈寒次郎

毎月第2水曜日は
就農相談の日！

開催日	5月13日	6月10日	7月8日	8月12日	9月9日
	10月14日	11月11日	12月9日	1月13日	2月10日

時 間： **13:00 ~ 17:00**

※上記日程以外での相談をご希望の方は、お電話ください。

場 所

新岩手農業協同組合 久慈営農経済センター(久慈市中央1丁目57番地)

参加申込

就農相談会は**完全予約制**です。参加申込書により、FAX等で**開催日の2日前まで**にお申し込みください。電話でも受付しております。

問い合わせ先

久慈地方農業農村活性化推進協議会事務局

〔久慈農業改良普及センター TEL：0194-53-4989 FAX：0194-53-5009〕
〔県北広域振興局農政部 TEL：0194-53-4983 FAX：0194-53-3560〕

そ の 他

就農相談会に加え、農家見学会の開催も予定しています。

詳細については、市町村等の広報誌や久慈農業改良普及センターのFacebook等でお知らせする予定です。



主催：久慈地方農業農村活性化推進協議会

(参加申込書)

FAX : 0194-53-5009

久慈農業改良普及センター あて

就農相談会 参加申込書

フリガナ	
氏名 (生年月日)	(年 月 日生)
住所	
電話/FAX	
相談内容 (希望内容に○をつけてください (複数可))	1 農業を始めたい 2 新規就農に関する支援が知りたい 3 農業資金について知りたい 4 農地を借りたい 5 新しい品目に挑戦してみたい (品目名：) 6 短期研修を受けてみたい 7 その他 ()
希望相談日時	希望日時を記入ください。 月 日 時
その他要望	

懇談項目 6	久慈地域の農作物の生育状況について（令和2年9月18日現在） （久慈農業改良普及センター）
--------	--

水稲は、概ね順調な生育で、成熟期は平年並みです。

ほうれんそうは、高温による生育停滞や害虫の被害がみられ、出荷量は平年よりかなり少ない状況です。

〔作物別の生育概況一覧〕

作物名	生育概況	備考
水 稲	● 主食用米 ・いわてっこの稈長は平年並み～やや短く、㎡当穂数は平年並み～やや多い。成熟期*は平年並みである。 ・いもち病は、一部で発生が確認されているが、被害程度は小さい。 ※出穂後の日平均気温の積算値が 950～1,050℃に達した時期で、黄化粃割合が 80～90%に達した状態を指す。	成熟期 洋野町阿子木 9/18 （平年差－1日）
野 菜	● ほうれんそう（雨除け栽培） ・高温による生育停滞がみられ、ヨトウムシやシロオビノメイガの害虫の被害が多い。 ・JAにおける9月の出荷量は日量平均 378 ケースであり、平年（576 ケース/日）に比べ、かなり少ない。	販売単価（AM規格） 約 153 円/袋 平年比 105%
花 き	● りんどう ・晩生種は開花が早まり、彼岸の需要期に出荷出来ないものが多かった。 ・花腐菌核病やアブラムシが一部圃場で発生していた。	
果 樹	● りんご ・つがる（早生種）は、収穫が始まっている。 ・ふじ（晩生種）の果実肥大は、平年並みである。	ふじの果実の大きさ （9月11日現在、洋野町） 平年比 97%
	● やまぶどう ・果実糖度は、平年よりも上昇が緩やかである。 ・べと病の被害が散見される。	山下系の糖度（9月14日現在、洋野町） 平年比 60%
飼料作物	● 牧草 ・2番草は収穫時期に降雨が続いたことから遅れたため、3番草の収穫は9月下旬からの見込み。	
	● デントコーン ・早生種の収穫は、9月下旬からの見込み。 ・中生種の収穫は、早生種のとに順次始まる見込み。	

（次ページあります。）

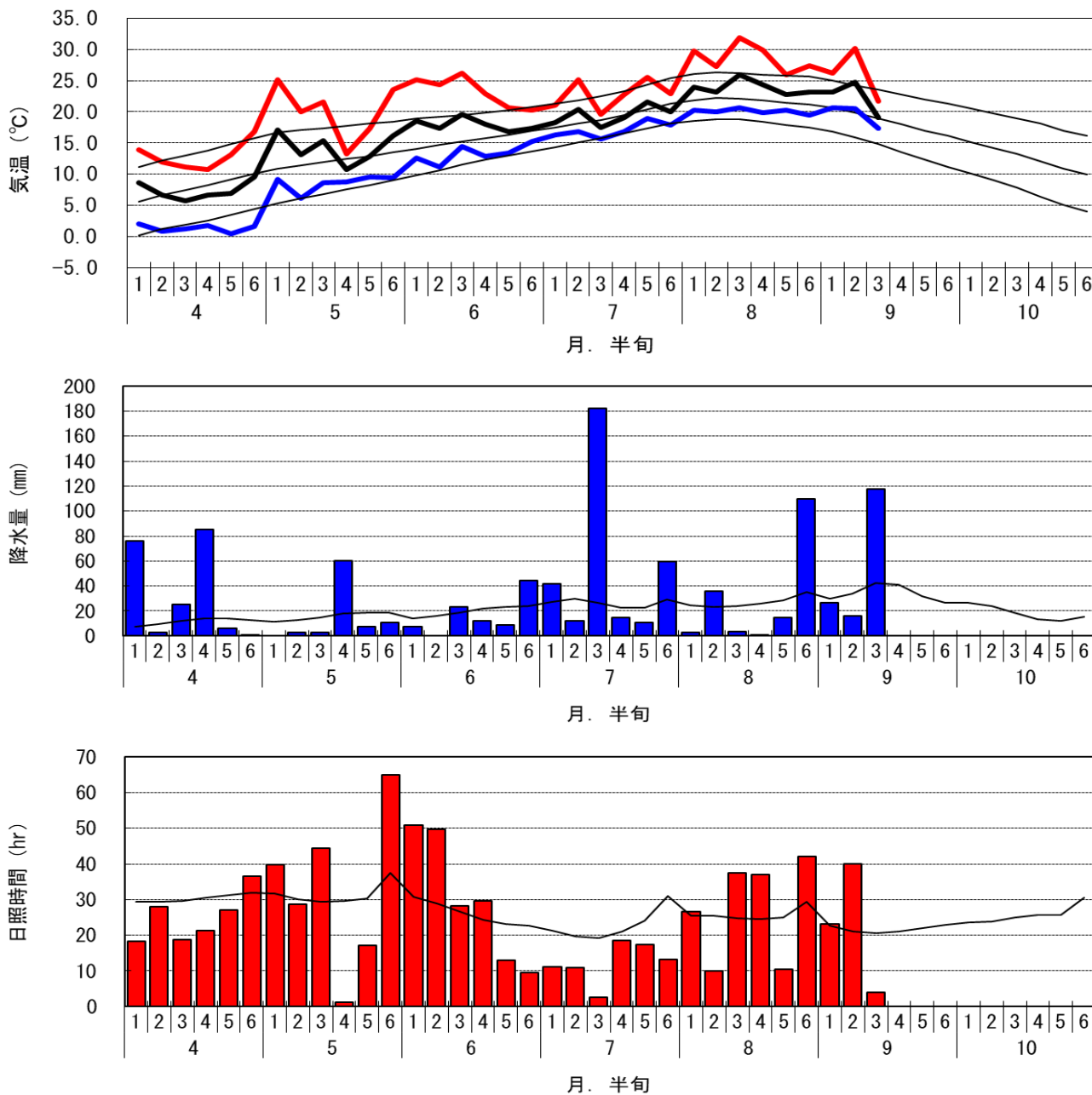

令和2年気象経過図（アメダス観測地点：久慈）

【これまでの気象概況：4月～9月第3半旬】

4月の気温は平年を下回りましたが、5月以降は概ね平年を上回って推移しました。5月第4半旬、7月第3半旬に低温となりましたが、8月以降は平年を上回りました。

4月の降水量は平年を上回りましたが、5月から6月は概ね平年を下回って推移しました。東北北部の梅雨入りは6月14日と平年並みでしたが、7月第6半旬及び8月第2半旬の降水量が多く、東北北部の梅雨明けは特定されませんでした。

日照時間は、4月第6半旬以降、概ね平年を上回って推移していましたが、6月第5半旬以降は平年を大きく下回りました。8月第3半旬からは概ね平年を上回っていましたが、9月第3半旬は平年を下回りました。

4～8月のヤマセ吹走日数は、久慈が16日（平年20.0日）で平年よりやや少なく、種市が22日（平年20.3日）と平年並みでした。

担当：産地育成課長 中西 商量
電話：0194-53-4989 内線 255

懇談項目 7	久慈地域産直スタンプラリーの実施について (久慈農業改良普及センター)
--------	--

久慈地域産直連絡協議会(会長:まちなか産直会理事 中塚義弘)では、コロナ禍で産直の入込客が減少していることから、集客促進や農産物の消費拡大を目的として、久慈地域産直スタンプラリーを実施していますので、お知らせします。

1 開催期間

令和2年9月15日(火)～11月15日(日)

2 参加産直

市町村	産直名
久慈市	J A新しいわてふれあい産直ショップ花野果 道の駅くじ 産直まちなか 道の駅白樺の里やまがた 山形ふるさと物産センター
洋野町	たねいち産直ふれあい広場 大野ふるさと物産館 道の駅おおの 洋野町大野農産物直売所ゆうきセンター
野田村	道の駅のだ 産直ぱあふる

3 主催

久慈地域産直連絡協議会(※)

4 内容

参加産直等に配置している所定の台紙(別添のもの)を使って、各店500円(税込)以上の商品購入で押印してもらえるスタンプを3つ以上集めて応募すると、抽選で14名に3,000円相当の各産直自慢の賞品が当たります。

(※ 久慈地域産直連絡協議会は、久慈地域4市町村の13産直で構成され、産直施設の連携を通じて、地域農業の発展と農村活性化を図るための活動を展開しており、久慈農業改良普及センターでは、その活動を支援しています。

担当:久慈農業改良普及センター 産地育成課長 池野 圭祐
電話:0194-53-4989 内線256

秋の味覚を楽しもう!

スタンプを集めて、産直自慢の賞品をゲットしよう!!



久慈地域

産直スタンプラリー



2020

9月15日(火) ▶ 11月15日(日)



1 500円(税込)以上のお買い上げでスタンプをゲット!



2 スタンプを3つ以上集めて応募しよう!



3 抽選で14名様に、3,000円相当の各産直自慢の賞品が当たる!



★参加産直の場所・詳細については裏面をご覧ください★



【応募方法等】

- 下記のスタンプ押印欄に、参加産直のスタンプを3つ以上集めてください。
- スタンプが集まりましたら、裏面に必要事項(お名前・年齢・住所・電話番号・産直への意見要望)を必ず記載し、参加産直に設置してある応募箱に投函してください。
- 応募は1人1枚限りとなります。
- 当選発表は商品の発送をもってかえさせていただきます。

きりーとーりーせん

1 JA 新いわて ふれあい産直ショップ 花野果	2 道の駅くじ 産直まちなか	3 道の駅白樺の里 やまがた 山形ふるさと物産 センター	4 たねいち産直 ふれあい広場	5 大野ふるさと 物産館	6 道の駅おおの 洋野町大野農産物 直売所ゆうきセン ター	7 道の駅のだ 産直ばあふる
スタンプ 押印欄	スタンプ 押印欄	スタンプ 押印欄	スタンプ 押印欄	スタンプ 押印欄	スタンプ 押印欄	スタンプ 押印欄

主催：久慈地域産直連絡協議会

問い合わせ先：(事務局) 産直まちなか ☎0194-53-2305

参加産直は
コチラで〜!



6

道の駅おおの 洋野町大野農産物直売所ゆうきセンター
☎0194-77-4379

特産のほうれんそう、園床しいたけ、山菜、松茸のほか、つくりたておからドーナツやがんづきなどの加工品も充実しています。

住 所/洋野町大野58-12-33
定 休 日/12/31~1/1
営 業 時 間/9:00~18:00

4

たわいち産直 ふれあい広場
☎0194-65-3910

洋野町で採れた安くて新鮮な農産物をはじめ、海藻類等の海産物、豆腐、うに飯、ほや飯等の惣菜、加工品も販売しています。

住 所/洋野町種市32-95-1
定 休 日/12/31~1/4
営 業 時 間/9:00~18:00

1

JA新いわてふれあい産直ショップ 花野果
☎0194-52-0790

地元で生産された新鮮な野菜・花・果物、水揚げされたばかりの新鮮な海産物を販売しています。毎月29日は地元のお肉を販売します。

住 所/久慈市中央1-56
定 休 日/1/1~3
営 業 時 間/9:00~18:00

2

道の駅くじ 産直まちなか
☎0194-53-1300

ほうれんそうをはじめとした新鮮な野菜や海産物、特産品など、たくさん取り揃えて販売しています。「野菜ソムリエ」がいる産直です。

住 所/久慈市中町2-5-1
定 休 日/1/1
営 業 時 間/9:00~19:00 (4~9月)
9:00~18:00 (10~3月)

5

大野ふるさと物産館
☎0194-77-3888

地元で採れた新鮮な野菜、果物、昔なつかしい手づくりのお菓子、大野産のりんごや山ぶどうでつくったジュースなどを販売しています。

住 所/洋野町大野8-83-7
定 休 日/年中無休
営 業 時 間/10:00~18:00

3

道の駅白樺の里やまがた山形ふるさと物産センター
☎0194-72-3131

久慈「まめぶ汁」発祥の地。季節の山菜やきのこのほか、毎月29日には山形村短角牛肉を販売しています。

住 所/久慈市山形町川井8-12-1
定 休 日/年中無休
営 業 時 間/9:00~18:00

7

道の駅のだ 産直ばあぶる
☎0194-71-1700

どんぐりで作る「しだみだんご」や餅などの加工品が豊富です。新鮮野菜や魚介類、乾しいたけや干した海藻などもあります。

住 所/野田村野田31-31-1
定 休 日/12/31午後~1/3
営 業 時 間/8:30~18:00 (3~11月)
8:30~17:30 (12~2月)



き り と り せ ん

氏 名 (年齢 歳)

住 所 〒 -

電話番号 - -

産直への意見要望

※いただいた個人情報は、賞品の抽選及び発送のみに使用します。

懇談項目 8	令和2年度岩手県製炭技士の認定について (林務部)
--------	------------------------------

県では、製炭技術の承継と技術指導者の育成のため、**岩手県製炭技士（通称「チャコールマイスター」）**を認定しており、このほど、**県北地域の木炭生産者2名が新たに認定**されましたのでお知らせします。

1 令和2年度岩手県製炭技士認定者（年齢は令和2年4月1日時点）

- (1) ^{はた} 焔 ^{まさき} 真樹（洋野町大野）36歳 ※最年少の岩手県製炭技士
- (2) ^{あきみず} 浅水 ^{みきお} 幹郎（軽米町円子）47歳

2 岩手県製炭技士（通称「チャコールマイスター」）について

本県は、全国の木炭生産量の31%を占めており、また、平成30年には「岩手木炭」が地理的表示制度（GI）に登録されるなど、質、量ともに**全国一の木炭生産県**です。また、**県北地域は、県の生産量の約9割を占める県内最大の生産地**です。

県では、製炭技術の承継と技術指導者の育成のため、**岩手県製炭技士**を認定しており、近年では平成30年以降5名の生産者を認定しています。**令和2年度は、県北地域の若手木炭生産者2名が新たに認定**され、今後の活躍が期待されています。

なお、令和2年度の認定者を含め、認定者は県北地域の生産者が中心となっています。（これまでの認定者22名の市町村内訳：久慈市4名、洋野町4名、二戸市2名、一戸町1名、軽米町5名、九戸村1名、他地域市町村5名）



製炭技士養成研修会（築窯作業）の状況



浅水 幹郎氏（写真左）、焔 真樹氏（写真右）

担当：林務部林業振興課 林業振興課長兼上席林業普及指導員 佐々木
電話：0194-53-4984 内線 226

岩手県製炭技士認定基準

以下の1～2のすべてを満たす者を「岩手県製炭技士」として認定する。

- 1 「岩手県製炭技士養成研修会受講者選考基準」を満たし、一般社団法人岩手県木炭協会から推薦を受けた者
- 2 「岩手県製炭技士養成研修会」により築窯技術の研修を修了した者

岩手県製炭技士養成研修会受講者選考基準

以下の1～4のすべてを満たす者を「岩手県製炭技士養成研修会受講者」として認める。

- 1 将来、築窯・製炭技術普及の指導者となるにふさわしい者で、製炭業に意欲を持っている者
- 2 10年以上の経験年数を有する者
- 3 おおむね60歳未満の者
- 4 木炭生産者であること

懇談項目 9	漁業担い手確保に係る定置網乗船体験の実施について (水産部)
--------	-----------------------------------

県北広域振興局水産部では、久慈市漁協の協力のもと、**漁業担い手の確保及び漁業就業意欲の醸成を目的**として、令和2年10月20日に県民を対象とした**定置網乗船体験を実施**します（参加者募集中）。

また、10月26日には久慈市東高校2年生を対象とした魚市場体験学習を実施します。

水産業においては、漁業就業者の減少と高齢化が進み、人手不足が漁業生産にも大きく影響していることから、**漁業就業者の確保が喫緊の課題**となっています。

このことから、水産部では、「**明日の浜人応援事業**」（**地域経営推進費事業**）により、漁業の担い手候補（県民、高校生）を対象に漁業体験を実施し、**漁業への理解を深め、意識を醸成することで漁業就業に結び付ける取組**を行っており、**この度、以下のとおり「定置網乗船体験」を実施**します。

- 1 日 時：令和2年10月20日（火）午前4時から午前9時まで
※予備日 10月22日、23日、27日
- 2 場 所：久慈市漁協白島定置網漁場
- 3 内 容：定置網起こし体験、水揚げ見学、定置番屋での朝食
- 4 対 象：県民（「漁業就業を考えている」「漁業に興味・関心がある」方）
- 5 定 員：5人
- 6 その他：参加無料、合羽、救命胴衣等装備及び傷害保険は主催者負担

なお、当該事業ではこれまで久慈東高校生徒を対象に、4月：漁業ガイダンス、6月：定置網乗船体験、8月：ウニ、ナマコ採卵体験を実施済み。
10月26日に魚市場での水揚げ作業体験学習を実施予定です。

担当：水産部水産振興課長 太田 克彦 電話：0194-53-4985 内線 365
--

懇談項目 10	9月11日～15日にかけての大雨の対応について (土木部)
---------	--------------------------------------

9月11日から15日にかけての前線と低気圧の影響による沿岸部を中心とした豪雨により、県北広域振興局管内においても、まとまった雨量を観測したことから、次の対応を行いました。なお、管内の河川及び道路の被害はありませんでした。

○ 9月11日から15日にかけての状況

- ・ 13日21時07分：普代村大雨警報発令
- ・ 宇部川(12日22時00分)・久慈川(14日4時30分)・普代川(14日6時30分)の3河川について、水防団待機水位(※)を超過(※水防団が出動のための準備をし、待機する水位)
- ・ 排水ポンプ4台の現地搬入及び待機
- ・ 14日16時37分：普代村大雨警報解除

○ 主な観測地点の累計雨量

- ・ 下戸鎖(久慈市) …219ミリ
- ・ 普代(普代村) …193ミリ
- ・ 他の観測地点8箇所…100～160ミリ

久慈川の支川である沢川においては、久慈川の水位上昇に伴って逆流防止のため合流地点の排水樋門のゲートを閉じると、背後の住宅地に内水被害の恐れがあることから、県では、仮設の排水ポンプを堤内地側に設置して、ゲート閉鎖後に滞留する内水を久慈川に強制的に排水する対応を行うこととしており、今回も、事前にポンプ4台(10インチ1台、8インチ3台)【参考】消防ポンプ車は1台当たり1～2インチ)を現地に搬入し、いつでも稼働できる状態にして待機していましたが、結果的に久慈川の水位がそこまで上昇することなく、ポンプも稼働せずに済みました。

沢川周辺地区については、昨年10月の台風第19号や平成28年の台風第10号など幾度も浸水被害を受けていることを踏まえ、抜本的な対策事業の導入に向けて取り組んでいるところであり、抜本的な対策が完了するまでの間の応急的な対応として、今後も大雨による増水が見込まれる場合には仮設ポンプによる対応を行うこととしています。

(次ページに写真あり)

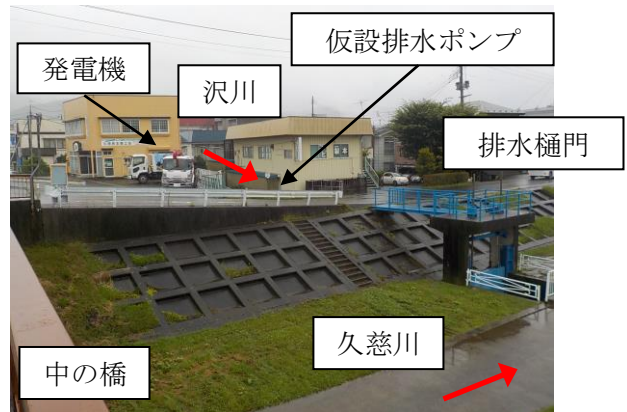
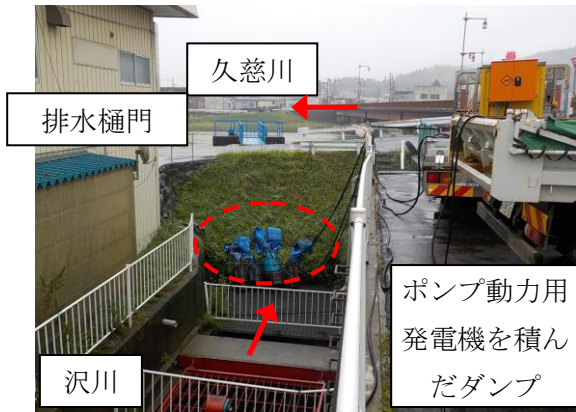
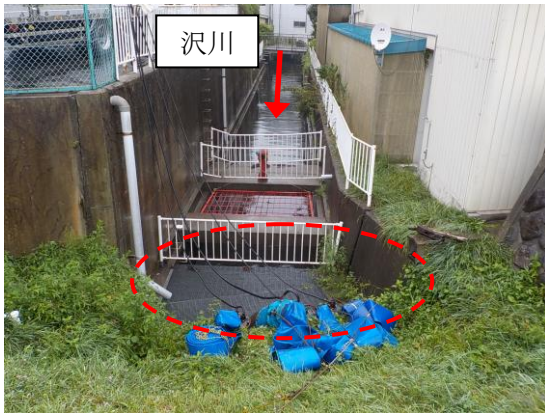

担当：土木部河川港湾課長 田村
電話：0194-53-4990 内線 281

懇談項目 11	「本校で未来の匠を目指しませんか」未来の匠を目指す入校生の募集について（県立二戸高等技術専門校令和3年度入校生一般選考募集） （二戸高等技術専門校）
---------	---

未来の匠を育てる県立二戸高等技術専門校では、自動車システム科（定員 20 名）及び建築科（定員 15 名）の令和3年度入校生の一般選考を次のとおり行います。

自動車整備、建築大工のプロになる力を2年で身に付けることができる県立二戸高等技術専門校の学生は、令和元年度の就職率も100%の就職実績であるほか、今年度は、新型コロナウイルス感染症のため、中止となったものもありますが、例年、若年者ものづくり競技大会、技能五輪全国大会に出場、入賞する等、抜群の実績を誇っています。

県立二戸高等技術専門校一般選考の出願期間は、11月9日(月)から11月20日(金)までです。

1 募集人数

定員（自動車システム科 20 名、建築科 15 名）の3分の1程度を一般選考で募集します。

2 応募資格

高等学校を卒業した者（令和3年3月に卒業見込の者を含む。）又はこれと同等以上の学力を有すると認められる者。

3 選考日程

- ・ 出願期間 令和2年11月9日（月）から令和2年11月20日（金）まで（当日消印有効）
- ・ 試験日 令和2年12月4日（金）
- ・ 合格発表 令和2年12月11日（金）

4 選考試験

- ・ 県立二戸高等技術専門校にて、筆記試験（国語、数学）及び面接を行います。

5 出願書類

入校願書A・受験票、 身上調書、 調査書、 健康診断書、 受験票送付用封筒、入校願書B（施設を問わず第2及び第3志望の科がある場合のみ記入すること。）

【注1】 出願書類の詳細については、令和3年度入校生募集要項を御覧ください。

【注2】 出願書類の用紙は、県立二戸高等技術専門校へ請求してください。

6 入校検定料

2,200円（入校願書A・受験票に岩手県収入証紙を添付してください。）

なお、下記のいずれかに該当する者については、岩手県収入証紙を貼付せず、入校検定料免除申請書（別途様式あり）を添付することで、入校検定料が免除となる場合があります。

- (1) 平成23年東北地方太平洋沖地震及び津波、平成28年台風第10号又は令和元年台風第19号により甚大な被害を受けた者
- (2) 新型コロナウイルス感染症及びそのまん延防止のための措置の影響に起因する経済的事情により修業が困難で特に必要があると認められる者

7 出願方法

- ・出願書類は、すべて県立二戸高等技術専門校に提出してください。
- ・郵送の場合は、封筒に「入校願書在中」と朱書きして書留又は簡易書留で送付してください。
- ・持参する場合の受付時間は、平日の午前9時から午後5時までです。

● 在校中の経費

- ・入校料 5,650 円（令和2年度入校生）
- ・授業料 118,800 円（年額・令和2年度入校生）
- ・諸経費 入校のためには、上記の他に教科書、作業服、資格試験、各種工具類、任意加入保険（訓練災害保険）等の費用が必要となります（自動車システム科 280,000 円、建築科 315,000 円（2年（概算））。

● 学生寮

- ・定員 40 名
- ・寄宿舎料等 寮費 12,000 円（年額・令和2年度）
光熱水費 120,000 円（年額・令和2年度）
食費 196,000 円（年額・令和2年度）

● 公的融資制度

経済的な理由により就学が困難な方には、次の公的融資制度があります。

- ・技能者育成資金 [窓口：二戸高等技術専門校]
- ・生活福祉資金（福祉資金福祉費） [窓口：最寄りの市町村社会福祉協議会]
- ・母子父子寡婦福祉資金（就業資金、技能習得資金） [窓口：最寄りの広域振興局]
- ・教育一般貸付（国の教育ローン） [窓口：日本政策金融公庫のホームページ又は各支店]

● その他

- ・鉄道やバスによる通学者の定期旅客運賃生割引が適用されます。
- ・訓練中や通学途上の事故等には、「災害見舞金制度」適用が受けられる場合があります。
- ・国民年金保険料の納付が猶予される「学生特例制度」対象となります。（市町村へ届出が必要となります。）
- ・経済的理由によって授業料の納付が困難な方は、全部又は一部を免除する制度の対象となる場合があります。

担 当	県立二戸高等技術専門校 校長 熱海芳廣、 校長補佐 阿部恵一 電話： 0195-23-2227
--------	---

令和3年度入校生募集要項

岩手県立職業能力開発校

岩手県立千厩高等技術専門校

普通課程 自動車システム科

岩手県立宮古高等技術専門校

普通課程 自動車システム科・金型技術科

岩手県立二戸高等技術専門校

普通課程 自動車システム科・建築科

募集内容

【入校時期】

令和3年4月

【募集学科及び入校定員】

普通課程（高等学校卒業等者のコース）			
校名	訓練科名	定員	訓練期間
千厩高等技術専門学校	自動車システム科	20名	2年
宮古高等技術専門学校	自動車システム科	15名	2年
	金型技術科	10名	1年
二戸高等技術専門学校	自動車システム科	20名	2年
	建築科	15名	2年

【出願期間及び試験日等日程】

推薦選考		
願書受付	試験日	合格発表
令和2年 9月28日（月）から 令和2年10月 9日（金）まで （当日消印有効）	令和2年10月23日（金）	令和2年10月30日（金）

一般選考		
願書受付	試験日	合格発表
令和2年11月 9日（月）から 令和2年11月20日（金）まで （当日消印有効）	令和2年12月 4日（金）	令和2年12月11日（金）

【出願について】

- 推薦選考に合格しなかった者は、あらためて一般選考に出願することができます。推薦選考の第1から第3志望のいずれかに合格した者は、一般選考に出願することはできません。
- 推薦選考及び一般選考については、第2及び第3志望まで認めています。第2及び第3志望科は施設を問わず志望できます。
- 下記のいずれかに該当する者については、岩手県収入証紙を貼付せず、入校検定料免除申請書（別紙様式）を添付することで、入校検定料が免除となる場合があります。
 - 平成23年東北地方太平洋沖地震及び津波、平成28年台風第10号又は令和元年台風第19号により甚大な被害を受けた者
 - 新型コロナウイルス感染症及びそのまん延防止のための措置の影響に起因する経済的事情により修業が困難で特に必要があると認められる者

推薦選考

1 募集及び募集人員（推薦選考）

校名	訓練科名	訓練期間	定員	募集定員
千厩高等技術専門学校	自動車システム科	2年	20名	定員の3分の2程度を推薦選考で募集
宮古高等技術専門学校	自動車システム科	2年	15名	
	金型技術科	1年	10名	
二戸高等技術専門学校	自動車システム科	2年	20名	
	建築科	2年	15名	

2 応募資格

令和3年3月に高等学校を卒業する見込の者で、志望する科に対する理解と強い目的意識を有し、学業・人物ともに優秀であるとして、学校長が推薦した者

3 出願手続

(1) 出願書類

提出書類等	摘要
入校願書A・受験票	(1) 出願前3か月以内に撮影した写真を貼付してください。 (正面上半身、脱帽、縦4cm×横3cm) (2) 入校検定料として岩手県収入証紙(2,200円分)を貼付してください。 ※下記のいずれかに該当する者については、岩手県収入証紙を貼付せず、入校検定料免除申請書(別紙様式)を添付することで、入校検定料が免除となる場合があります。 ①平成23年東北地方太平洋沖地震及び津波、平成28年台風第10号又は令和元年台風第19号により甚大な被害を受けた者 ②新型コロナウイルス感染症及びそのまん延防止のための措置の影響に起因する経済的事情により修業が困難で特に必要があると認められる者
身上調査書	所定の用紙に記入してください。
調査書	学校長が証明し厳封したもの(開封無効)。
健康診断書	所定の用紙を用いてください。 なお、定期健康診断書等の写しにより、これに代えることができます。
推薦書	所定の用紙に学校長が証明し厳封したもの(開封無効)。
入校確約書	所定の用紙に記入してください。
受験票送付用封筒	定型封筒(長形3号)に、出願者の住所、氏名、郵便番号を記入し、 404円分の切手 (簡易書留料含む)を貼付してください。
入校願書B	第2及び第3志望の科がある場合のみ記入してください。

(2) 出願方法

ア 出願書類は、すべて第1志望で入校を希望する各職業能力開発校に、**高等学校でとりまとめて**提出してください。

イ 郵送の場合は、封筒に「入校願書在中」と朱書きして書留又は簡易書留で送付してください。

ウ 持参する場合の受付時間は、平日の午前9時から午後5時までです。

(3) 受験票の交付

受験票は、入校願書を受理した後、出願者に郵送します。

(4) 出願上の注意事項

ア 提出された書類及び入校検定料は、いかなる理由があっても返還しません。

イ 提出書類に虚偽の記載をした場合又は虚偽の書類を提出した場合は、合格後であっても合格を取り消すことがあります。

4 選考試験

(1) 選考場所

第1志望で入校を希望する職業能力開発校

(2) 選考時間

各職業能力開発校の指定する時間

(3) 選考方法

筆記試験(国語、数学)及び面接

一般選考

1 募集及び募集人員（一般選考）

校名	訓練科名	訓練期間	定員	募集定員
千厩高等技術専門学校	自動車システム科	2年	20名	定員の3分の1程度を一般選考で募集
宮古高等技術専門学校	自動車システム科	2年	15名	
	金型技術科	1年	10名	
二戸高等技術専門学校	自動車システム科	2年	20名	
	建築科	2年	15名	

2 応募資格

高等学校を卒業した者（令和3年3月卒業見込の者を含む。）又はこれと同等以上の学力を有すると認められる者

3 出願書類

(1) 出願書類

提出書類等	摘要
入校願書A・受験票	<p>(1) 出願前3か月以内に撮影した写真を貼付してください。 （正面上半身、脱帽、縦4cm×横3cm）</p> <p>(2) 入校検定料として岩手県収入証紙（2,200円分）を貼付してください。 ※下記のいずれかに該当する者については、岩手県収入証紙を貼付せず、入校検定料免除申請書（別紙様式）を添付することで、入校検定料が免除となる場合があります。</p> <p>①平成23年東北地方太平洋沖地震及び津波、平成28年台風第10号又は令和元年台風第19号により甚大な被害を受けた者</p> <p>②新型コロナウイルス感染症及びそのまん延防止のための措置の影響に起因する経済的事情により修業が困難で特に必要があると認められる者</p>
身上調書	所定の用紙に記入してください。
調査書	最終卒業（見込みを含む。）学校長が証明し厳封したもの（開封無効）。 なお、指導要録の保存期間満了、統廃合、被災その他の理由によって調査書が提出できない者にあつては、成績証明書でこれに代えることができます（開封無効、発行できない場合は卒業証明書）。 高等学校卒業程度認定試験合格者にあつては、合格証明書と合格成績証明書でこれに代えることができます（開封無効）。
健康診断書	所定の用紙を用いてください。 なお、令和3年3月卒業見込の者は、定期健康診断書等の写しにより、これに代えることができます。
受験票送付用封筒	定型封筒（長形3号）に、出願者の住所、氏名、郵便番号を記入し、 404円分の切手 （簡易書留料含む）を貼付してください。
入校願書B	第2及び第3志望の科がある場合のみ記入してください。

(2) 出願方法

- ア 出願書類は、すべて第1志望で入校を希望する各職業能力開発校に提出してください。
- イ 郵送の場合は、封筒に「入校願書在中」と朱書きして書留又は簡易書留で送付してください。
- ウ 持参する場合の受付時間は、平日の午前9時から午後5時までです。

(3) 受験票の交付

受験票は、入校願書を受理した後、出願者に郵送します。

(4) 出願上の注意事項

- ア 提出された書類及び入校検定料は、いかなる理由があつても返還しません。
- イ 提出書類に虚偽の記載をした場合又は虚偽の書類を提出した場合は、合格後であっても合格を取り消すことがあります。

4 選考試験

(1) 選考場所

第1志望で入校を希望する職業能力開発校

(2) 選考時間

各職業能力開発校の指定する時間

(3) 選考方法

筆記試験（国語、数学）及び面接

※ 筆記試験は、それぞれ国語総合（古文、漢文を除く）、数学Iまでの範囲から出題します。

選考試験受験上の注意事項

- 1 受験票、筆記用具を持参してください。
- 2 試験中は、受験票、筆記用具、消しゴム、時計（計算機能や情報端末機能等がないもの）以外の物を机の上に置くことができません。
また、試験中は携帯電話等の電源スイッチを切り、試験が終了するまでカバン等に収納してください。
- 3 試験開始後、30分以上遅刻した者は、受験できません。

選考結果

1 合格発表

合格の発表は、次のとおり行います。

- ア 推薦選考については、受験者及び学校長あて文書で合否の通知をします。
- イ 一般選考については、受験者あて文書で合否の通知をします。
※ なお、合否の通知について、第2・第3志望のある受験者が、第1志望不合格の場合は、第2志望の訓練科の校より、また、第1・第2志望不合格の場合は、第3志望の訓練科のある校より、合否の通知をします。
- ウ 合格者の受験番号については、推薦・一般選考ともに、合格発表日の午前10時に、各職業能力開発校に掲示します。また、参考情報として合格発表日の午前10時以降に、岩手県商工労働観光部定住推進・雇用労働室のホームページに合格者の受験番号を掲載します。

2 開示請求

個人情報保護条例（平成13年岩手県条例第7号）に基づき、試験結果について、次のとおり口頭による開示請求を行うことができます。

- ア 受付先
受験した職業能力開発校
- イ 受付期間
合格発表の日から1か月間
[推薦選考]
令和2年10月30日（金）～令和2年11月30日（月）
[一般選考]
令和2年12月11日（金）～令和3年1月12日（火）
- ウ 受付時間
午前9時から午後5時まで（土曜日、日曜日、祝日及び年末年始（12/29～1/3）を除く）
- エ 請求方法
受験票を提示して、開示請求をしてください。請求できる方は、受験生本人に限ります。
- オ 開示内容
筆記試験の科目別得点及び面接評定

1 在校経費

- ・ 入校料
5,650円（令和2年度入校生）
- ・ 授業料
118,800円（年額・令和2年度入校生）
※ 納付方法
1年を第1期、第2期、第3期の3回に分けて納付します。納付時期は、第1期が4月、第2期は8月、第3期は12月です。
- ・ 諸経費
入校時には、上記のほかに教科書、作業服、資格試験、各種工具類、任意加入保険（訓練災害保険）等の費用が必要となります。

2 学生寮

自宅からの通学が困難な学生のために、学生寮があります。

施設名	千厩高等技術専門学校	宮古高等技術専門学校	二戸高等技術専門学校
定員	23人	18人	40人
寄宿舎料 (月額)	700円	居室1室あたりの定員が 2人の場合 700円 1人の場合 1,400円	1,000円
食費・光熱費等 (月額)	約30,000円 ※食費・光熱費は食事の回数や電気使用料等によって変わる場合があります。		

3 公的融資制度

経済的な理由により就学が困難な方には、次の公的融資制度があります。

- ・ 技能者育成資金 [窓口：在校する職業能力開発校]
- ・ 生活福祉資金（福祉資金 福祉費） [窓口：最寄の市町村社会福祉協議会]
- ・ 母子父子寡婦福祉資金（修業資金、技能習得資金） [窓口：最寄の広域振興局]
- ・ 教育一般貸付（国の教育ローン） [窓口：日本政策金融公庫のホームページ又は各支店]

4 その他

- ・ 鉄道やバスによる通学者の通学定期や旅客運賃に学生割引が適用されます。
- ・ 訓練中や通学途上の事故等には、「災害見舞金制度」の適用が受けられる場合があります。
- ・ 国民年金保険料の納付が猶予される「学生納付特例制度」の対象となります。（市町村への届出が必要となります。）
- ・ 経済的理由によって授業料の納付が困難な方は、授業料の全部又は半額の免除が受けられる場合があります。
- ・ 公共職業安定所長の受講指示により入校する方は、訓練期間中に雇用保険又は訓練受講手当等が支給されま
す。受講指示については、応募の前に最寄の公共職業安定所に求職申込みのうえご相談ください。

高等技術専門校等一覧

●高等技術専門校

○千厩高等技術専門校

〒029-0803 岩手県一関市千厩町千厩字神ノ田60-1
TEL 0191-52-2125 FAX 0191-53-2598

○宮古高等技術専門校

〒027-0037 岩手県宮古市松山第8地割29-3
TEL 0193-62-5606 FAX 0193-64-6596

○二戸高等技術専門校

〒028-6103 岩手県二戸市石切所字上野々92-1
TEL 0195-23-2227 FAX 0195-23-9081

●公共職業安定所（ハローワーク）

○ハローワーク盛岡

〒020-0885 盛岡市紺屋町7-26 TEL 019-651-8811

○ハローワーク沼宮内

〒028-4301 岩手郡岩手町大字沼宮内7-11-3 TEL 0195-62-2139

○ハローワーク釜石

〒026-0043 釜石市新町6-55 TEL 0193-23-8609

○ハローワーク遠野

〒028-0524 遠野市新町2-7 TEL 0198-62-2842

○ハローワーク宮古

〒027-0038 宮古市小山田1-1-1 TEL 0193-63-8609

○ハローワーク花巻

〒025-0076 花巻市城内9-27 TEL 0198-23-5118

○ハローワーク一関

〒021-0026 一関市山目字前田13-3 TEL 0191-23-4135

○ハローワーク水沢

〒023-8502 奥州市水沢東中通り1-5-35 TEL 0197-24-8609

○ハローワーク北上

〒024-0091 北上市大曲町5-17 TEL 0197-63-3314

○ハローワーク大船渡

〒022-0002 大船渡市大船渡町字赤沢17-3 TEL 0192-27-4165

○ハローワーク二戸

〒028-6103 二戸市石切所字荷渡6-1 TEL 0195-23-3341

○ハローワーク久慈

〒028-0051 久慈市川崎町2-15 TEL 0194-53-3374

●岩手県商工労働観光部 定住推進・雇用労働室

〒020-8570 盛岡市内丸10-1

TEL 019-629-5583

FAX 019-629-5589

詳しくは、定住推進・雇用労働室ホームページを
御覧ください

岩手県 職業能力開発施設

検索

URL <https://www.pref.iwate.jp/>



懇談項目 12	岩手県立二戸高等技術専門校学生の岩手県若年者技能競技会への出場について (二戸高等技術専門校)
---------	--

令和2年度岩手県若年者技能競技会の木造建築科及び自動車整備科の競技に、二戸高等技術専門校の学生 21 名が参加します。日ごろ磨いている技能を競い合う様子取材していただきますようお願いいたします。

1 名称

令和2年度岩手県若年者技能競技会

2 開催日時

令和2年10月20日(火)

開会式 午前9時10分～9時25分

競技 午前9時30分～午後1時30分

※ 新型コロナウイルス感染防止のため、閉会式(表彰式)は行わず、各訓練科別に解散。結果は、後日発表、賞状・メダルも後日郵送で送付されます。

3 開催場所

岩手産業文化センター アピオ (滝沢市)

4 主催等

主催 岩手県職業能力開発協会

後援 岩手県

5 参加資格

県内の認定高等職業訓練校・県立職業能力開発施設に在籍する長期課程訓練生

6 二戸高等技術専門校出場選手

木造建築科1年生の部 8名(うち久慈地域出身者1名)

木造建築科2年生の部 5名(うち久慈地域出身者1名)

木造建築科3年生の部 4名(うち久慈地域出身者1名)

自動車整備科1年生の部 2名

自動車整備科2年生の部 2名(うち久慈地域出身者1名)

※ 木造建築科については、2年課程で訓練を実施している校に限り、2年生が3年生の部に参加することを認められており、二戸校2年生9名のうち4名が3年生の部に出場するものです。

● **岩手県若年者技能競技会**

県内の認定職業訓練施設、県立職業能力開発施設で学ぶ若年技能者の技能習得意欲の増進と技能水準の向上並びに技能者相互の親善を図り、もって職業能力開発事業の拡大発展に資することを目的とする「ものづくりの競技会」であり、毎年開催されているものです。

● **認定高等職業訓練校**

知事が認可した職業訓練法人が職業訓練を行うために設置する施設で、原則として事業所に就職した社会人を対象として訓練を行っています。県内には15の認定高等職業訓練校が設置されており、久慈市には、職業訓練法人久慈職業訓練協会が設置する久慈高等職業訓練校があります。

● **県立職業能力開発施設**

県が職業訓練を行うために設置する施設で、新規学卒者や求職者を対象として訓練を行っています。県内には、産業短期大学校（本校・水沢校）と二戸・千厩・宮古に高等技術専門校が設置されています。

担 当	県立二戸高等技術専門校 校長 熱海芳廣、 校長補佐 阿部恵一 電話： 0195-23-2227
--------	---

懇談項目 13	久慈地区における雇用の維持・就職に向けた在職者訓練について (10月、11月実施分) (二戸高等技術専門校)
---------	---

県立二戸高等技術専門校では、**感染防止措置の取組に配慮しながら**、久慈地区における雇用の維持・就職に向けた支援活動として、10、11月に下記の**在職者訓練を実施**しますので、お知らせします。

これからも本校では、現在職業に就いている方の職業能力の向上のお手伝いを続けていきます。

1 配慮する感染防止措置の取組み

- (1) 机・椅子・実習器具等の配置
- (2) 教室・実習場の換気の徹底
- (3) 咳エチケット、消毒の実施
- (4) 受講者の体調管理等の徹底

2 実施する在職者訓練

(1) 在職者訓練

- ア Excel ビジネス活用基礎Ⅱ (会場：久慈高等職業訓練校)
10月13日、14日 [申込締切済]
- イ ビジネスマナー・接客 (会場：久慈高等職業訓練校)
11月5日、6日 [申込締切 10月16日]
- ウ パワーポイントビジネス活用基礎 (会場：久慈高等職業訓練校)
11月18日、19日 [申込締切 10月29日]
- エ Excel ビジネス関数テクニック (会場：久慈高等職業訓練校)
11月26日、27日 [申込締切 11月6日]

(2) 離職者訓練

- ア O A 経理科 (会場：久慈高等職業訓練校)
11月25日～令和3年2月24日 [募集期間：10月12日～11月12日]

3 申込先

- (1) 在職者訓練
二戸高等技術専門校 (電話：0195-23-2227)
- (2) 離職者訓練
ハローワーク久慈 (電話：0194-53-3374)

4 今後、感染者が確認された場合の対応

訓練の休止、延期等

担 当	校長 熱海 芳廣 電話：0195-23-2227	校長補佐 阿部 恵一 Fax：0195-23-9081
--------	-----------------------------	--------------------------------

初心者でも安心♪

基礎から学べる



コースNo.8.9

Excelビジネス活用基礎 I・II

セミナー



Excelを使いこなして
仕事の効率や質をアップ!

ビジネスで活用するために
必要な基本的操作を
実務で役立つ表を作りながら学べます



対象者	Excelの基本的な操作ができる方 (I・IIは基本セットですが、両方受けるのが難しい方はご相談下さい)		
日時	基礎Ⅰ 令和2年9月10日(木)～令和2年9月11日(金)	2日間	
	基礎Ⅱ 令和2年10月13日(火)～令和2年10月14日(水)	2日間	
	9時～16時(昼休み12時～13時)		
実施場所	久慈高等職業訓練校(久慈市川崎町17番5号)		
定員	各10名		
受講料	無料 ※ただしセミナーで使用するテキスト代・実習用教材等の実費は自己負担		
締切日	基礎Ⅰ 令和2年8月21日(金)		
	基礎Ⅱ 令和2年9月23日(水)		
受講申込	受講申込書に必要事項を記入し、二戸高等技術専門校に提出してください。 受講の可否は、受付期間終了後、FAX又は電話でお知らせします。 修了者には能力開発促進法に基づき修了証書を交付します。あらかじめご了承ください。		



岩手県立二戸高等技術専門校

TEL 0195-23-2227

FAX 0195-23-9081

<https://www.pref.iwate.jp/sangyoukoyou/koyouroudou/shisetsu/ninohe/index.html>

受講申込書

令和 年 月 日

岩手県立二戸高等技術専門校長 様

研修担当者

(e-mailアドレス)

※申し込むコースに係る事業所での連絡担当者のご氏名（必須）

と e-mail アドレス（適宜）を記入してください。

下記のコースを受講したいので申し込みます。

記

コース名	二戸地区・久慈地区			
	No. _____	コース名 _____		
実施日程	令和 年 月 日～令和 年 月 日（ 日間）			
（ふりがな） 氏 名			性別 男 女	
生年月日	昭和・平成 年 月 日生（満 歳）			
現住所	〒 _____	Tel. _____		
		Fax. _____		
勤務先	事業所名	Tel. _____		
	所在地	〒 _____	Fax. _____	
		従業員数 _____ 人		
	事業内容			
	役職名	実務経験年数 年 か月		
仕事内容				
メールアドレス				

注) 用紙はコピーし使用してください。

(A4)

受講申込書にご記入いただいた個人情報は、能力開発セミナーの受講に関する事務処理及び個人を特定しない統計処理、能力開発セミナーのご案内等に利用させていただきます。

本当のコミュニケーション スキル

好印象で
愛され社員に
なろう♪



が身につく!!

ビジネスマナー・接客セミナー

研修内容

ビジネスマナーの重要性、ビジネスマナーと顧客満足、言葉遣い・電話対応・訪問のマナー・接客対応のポイント、クレーム対応他について学びます。

対象者

令和2年11月5日（木）～11月6日（金） 2日間
9時～16時（昼休み12時～13時）

日時

ビジネスマナー・接客スキルの向上を目指す方

講師

株式会社 a i びじねす 代表取締役 中村 夢美子 先生

実施場所

久慈高等職業訓練校
（久慈市川崎町17番5号 TEL：0194-52-3343）

定員

20名

受講料

無料（ただしテキスト等の実費負担の場合あり）

締切日

令和2年10月16日（金）

その他

受講の可否は、受付期間終了後、FAX又は電話でお知らせいたします。

修了者には能力開発促進法に基づき修了証書を交付します。
申込者数により中止にする場合がありますので、あらかじめご了承ください

申込
問い合わせ先



岩手県立二戸高等技術専門校

二戸市石切所字上野々92-1

TEL:0195-23-2227 FAX:0195-23-9081



受講申込書

令和 年 月 日

岩手県立二戸高等技術専門校長 様

研修担当者

(e-mailアドレス)

※申し込むコースに係る事業所での連絡担当者のご氏名（必須）

と e-mail アドレス（適宜）を記入してください。

下記のコースを受講したいので申し込みます。

記

コース名	二戸地区・久慈地区		
	No. _____	コース名 _____	
実施日程	令和 年 月 日～令和 年 月 日（ 日間）		
(ふりがな) 氏名			性別 男 女
生年月日	昭和・平成 年 月 日生（満 歳）		
現住所	〒 -	Tel. - -	
		Fax. - -	
勤務先	事業所名	Tel. - -	
	所在地	〒 -	Fax. - -
			従業員数 人
	事業内容		
	役職名	実務経験年数 年 か月	
仕事内容			
メールアドレス			

注) 用紙はコピーし使用してください。

(A4)

受講申込書にご記入いただいた個人情報は、能力開発セミナーの受講に関する事務処理及び個人を特定しない統計処理、能力開発セミナーのご案内等に利用させていただきます。



パワーポイント ビジネス活用基礎



チラシ作成はもちろん、会議やプレゼンテーションで
使える有効なツールです。
初めての方でも楽しく学ぶ事が出来るので、
この機会に是非ご利用下さいませ。

対象者	Wordの基本的な操作が出来る方
日時	令和2年11月18日(水)～令和2年11月19日(木) 2日間 9時～16時(昼休み12時～13時)
実施場所	久慈高等職業訓練校(久慈市川崎町17番5号)
定員	10名
受講料	無料 ※ただしセミナーで使用するテキスト代は自己負担
締切日	令和2年10月29日(木)
受講申込	受講申込書に必要事項を記入し、二戸高等技術専門校に提出して下さい。 受講の可否は、受付期間終了後、FAXまたは電話でお知らせします。 修了者には能力開発促進法に基づき修了証書を交付します。あらかじめご了承下さい。

申込・お問合せ

TEL:0195-23-2227

二戸高等技術専門校

FAX:0195-23-9081



受講申込書

令和 年 月 日

岩手県立二戸高等技術専門校長 様

研修担当者

(e-mailアドレス)

※申し込むコースに係る事業所での連絡担当者のご氏名 (必須)

と e-mail アドレス (適宜) を記入してください。

下記のコースを受講したいので申し込みます。

記

コース名	二戸地区・久慈地区 No. _____ コース名 _____		
実施日程	令和 年 月 日～令和 年 月 日 (日間)		
(ふりがな) 氏名		性別	男 女
生年月日	昭和・平成 年 月 日生 (満 歳)		
現住所	〒 -	Tel.	- -
		Fax.	- -
勤務先	事業所名	Tel.	- -
	所在地	Fax.	- -
		従業員数 人	
	事業内容		
	役職名	実務経験年数 年 か月	
仕事内容			
メールアドレス			

注) 用紙はコピーし使用してください。

(A4)

受講申込書にご記入いただいた個人情報は、能力開発セミナーの受講に関する事務処理及び個人を特定しない統計処理、能力開発セミナーのご案内等に利用させていただきます。

スキルアップの為の能力開発セミナー

Excel ビジネス 関数テクニック

多彩なExcelの関数機能を使えば、仕事を大幅に効率化できます。

基礎から一步進んだ関数の使い方を学び、作業の効率化を図るポイントについて学ぶ事が出来ます。

受講生
募集!

日 時	令和2年11月26日（木）～令和2年11月27日（金） 9時～16時（昼休み1時間）
講 師	久慈職業訓練協会講師
会 場	久慈高等職業訓練校（久慈市川崎町17番5号 電話：0194-52-3343）
定 員	10名
受 講 料	無料 ※ただし、セミナーで使用するテキスト代・実習用教材等の実費は自己負担
締 切 日	令和2年11月6日（期限過ぎても参加問合せ、相談可）
受 講 申 込	受講申込書に必要事項を記入し、二戸高等技術専門校に提出して下さい。 受講者は先着順に決定し、FAXと電話でお知らせします。 修了者には能力開発促進法に基づき修了証書を交付します。
問 合 せ 申 込 先	岩手県立二戸高等技術専門校 電話：0195-23-2227 FAX：0195-23-9081 Eメール：CD0007@pref.iwate.jp

受講申込書

令和 年 月 日

岩手県立二戸高等技術専門校長 様

研修担当者

(e-mailアドレス)

※申し込むコースに係る事業所での連絡担当者のご氏名 (必須)

と e-mail アドレス (適宜) を記入してください。

下記のコースを受講したいので申し込みます。

記

コース名	二戸地区・久慈地区		
	No. _____	コース名 _____	
実施日程	令和 年 月 日～令和 年 月 日 (日間)		
(ふりがな) 氏名		性別	男 女
生年月日	昭和・平成 年 月 日生 (満 歳)		
現住所	〒 -	Tel.	- -
		Fax.	- -
勤務先	事業所名	Tel.	- -
	所在地	Fax.	- -
		従業員数 人	
	事業内容		
	役職名	実務経験年数 年 か月	
仕事内容			
メールアドレス			

注) 用紙はコピーし使用してください。

(A4)

受講申込書にご記入いただいた個人情報は、能力開発セミナーの受講に関する事務処理及び個人を特定しない統計処理、能力開発セミナーのご案内等に利用させていただきます。

令和2年11月開講

【取得目標資格】

日本商工会議所 簿記検定 3級

コンピュータサービス技能評価試験 ワープロ部門3級・表計算部門3級

OA 経理科

定員 15名

受講料無料(教材費等、自己負担有)

11/12
(木)
募集締切

パソコンを使った事務処理や、簿記の専門的な知識・技能を習得する3ヶ月間の職業訓練です。

受講期間: 11月25日～2月24日

9:00～16:00 土日祝日を除く

選考会: 11月17日(火) 10:00～

〈場所〉 久慈高等職業訓練校
久慈市川崎町17-5
TEL 0194-52-3343

※新型コロナウイルス感染予防対策

当校では、アルコール消毒や適切な換気を行い、三密の回避、感染拡大の予防対策をしています。

対象者

- ・ハローワークに求職申込をしている方
- ・ハローワークの受講指示、受講推薦または支援指示を受けられる見込のある方
- ・訓練修了後3ヶ月以内に再就職する強い意思のある方

受講費用

受講料無料ですが、自己負担あり。

※教材費(概算) 計10,000円

資格取得経費(概算)

簿記検定 2,850円

CS検定(各部門) 3級 5,350円

2級 6,710円

職業訓練生総合保険料 3,000円(振込料別)

募集期間

令和2年10月12日(月)
～令和2年11月12日(木)

応募方法

募集期間内に、お住まいの地区を管轄するハローワークにお申込みください

ハロトレく



ハロートレーニング
— 急がば学べ —

ハロートレーニングは、希望する職業やキャリアアップのために必要な職業スキルや知識を習得することができる公的制度です。

お申込み・お問い合わせ

久慈公共職業安定所(ハローワーク久慈)

久慈市川崎町2-15 ☎ 0194-53-3374

訓練主催

岩手県立二戸高等技術専門学校

二戸市石切所字上野々92-1 TEL:0195-23-2227

訓練実施

久慈高等職業訓練校

久慈市川崎町17-5

TEL:0194-52-3343



久慈市川崎町17-5

◎訓練内容

訓練カリキュラム	学科 (144時間)	職業能力基礎講習	オリエンテーション、自己理解、仕事理解、職業意識、職場内のコミュニケーション、ビジネスマナー、応募書類の作成、面接の心得
		安全衛生	VDT作業と安全衛生
		経理実務概論	複式簿記の仕組み、財務諸表の見方、各種税法に関する知識
		OA概論	コンピュータの仕組み、インターネットの仕組み、セキュリティに関する知識
	実技 (210時間)	経理実務実習	仕訳、伝票記入、帳簿記入、決算の整理手続き
		文書作成実習	入力操作、書式設定、表の作成、図形や画像等による文書の装飾、一般文書・依頼文書・各種ビジネス文書の作成
		表計算データ処理実習	表の作成、並べ替え、計算式、関数、グラフ作成、帳票作成
その他 (2時間)	開講式、修了式		
総訓練時間数	356時間		

◎選考会

選考日時	令和2年11月17日(火) 10時開始 受付を9時30分～9時50分までに済ませてください。
選考場所	久慈高等職業訓練校(久慈市川崎町17-5 TEL 0194-52-3343)
実施内容	筆記試験(漢字の読み書き・四則計算)及び面接
持参するもの	筆記用具(えんぴつ・消しゴム)
合格発表	選考日翌日に応募者に発送(郵便通知)
留意事項	<ul style="list-style-type: none"> * 面接順によってはお待ちいただくことがあります。 * やむを得ない事情により欠席および遅刻をする場合は、事前にご連絡ください。(無断で欠席又は遅刻した場合は、選考対象外となります。) * 選考基準を満たしていない事項が一つでもある場合は、定員の充足の有無に関わらず受講決定とならない場合があります。 * 受講決定後に受講を辞退した場合は、用意したテキストを買取していただきます。 * この訓練は、応募状況により実施されない場合があります。

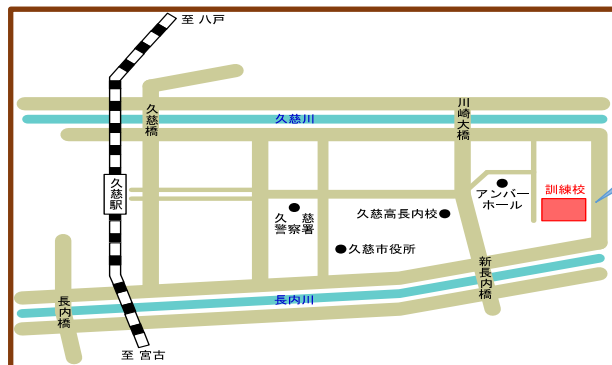

選考会場案内図



お問い合わせ

○岩手県立二戸高等技術専門校(二戸市石切所字上野々92-1) TEL 0195-23-2227
○久慈公共職業安定所 ハローワーク久慈(久慈市川崎町2-15) TEL 0194-53-3374

令和2年10月

行事予定表

日	曜	行 事	時間	場所	会場	県出席者	担当課等	連絡先 (0194)
8	木	【定例】市日(3と8のつく日) ※要問い合わせ	8:00頃～	久慈市	市日通り		久慈市観光交流課	52-2123
10 ・ 11	土 ・ 日	久慈地方物産展&地産地消フェア	10:00～	久慈市	久慈市文化会館		久慈市商工市街地振興課	52-1525
11	日	マリンローズパーク大収穫祭		野田村	マリンローズパーク野田玉川		マリンローズパーク野田玉川	66-7200
13	火	【定例】市日(3と8のつく日) ※要問い合わせ	8:00頃～	久慈市	市日通り		久慈市観光交流課	52-2123
18	日	【定例】市日(3と8のつく日) ※要問い合わせ	8:00頃～	久慈市	市日通り		久慈市観光交流課	52-2123
18	日	平庭闘牛大会紅葉場所	11:00～	久慈市	平庭闘牛場		久慈市産業建設課	72-2129
23	金	農産物コンクール等表彰式	14:00～	洋野町	グリーンヒルおおの		洋野町農林課	77-2113
24 ～ 31	土 ～ 土	ハロウィンコスプレでもぐらんぴあへ行こう！		久慈市	もぐらんぴあ		もぐらんぴあ	75-3551
23	金	【定例】市日(3と8のつく日) ※要問い合わせ	8:00頃～	久慈市	市日通り		久慈市観光交流課	52-2123
28	水	【定例】市日(3と8のつく日) ※要問い合わせ	8:00頃～	久慈市	市日通り		久慈市観光交流課	52-2123
31 ～ ～	土 ～ ～	野田村プチよ市 (10月31日～28日)	15:00～(予定)	野田村	ねま～る		野田村商工会	78-2012

令和2年11月上旬

日	曜	行 事	時間	場所	会場	県出席者	担当課等	連絡先 (0194)
3	火	【定例】市日(3と8のつく日) ※要問い合わせ	8:00頃～	久慈市	市日通り		久慈市観光交流課	52-2123
8	日	【定例】市日(3と8のつく日) ※要問い合わせ	8:00頃～	久慈市	市日通り		久慈市観光交流課	52-2123
8	日	フォトゲイニング三陸シリーズ～白亜の 灯台で、愛をさげぶ 青の国ふだい編～	8:00～14:30	普代村	普代村		県北広域振興局経営企画部産 業振興室	53-4981
13	金	【定例】市日(3と8のつく日) ※要問い合わせ	8:00頃～	久慈市	市日通り		久慈市観光交流課	52-2123

◎局長出席 ☆技監(保健所長)出席 ○部・室長等出席