

東日本大震災津波伝承館を拠点としたゲートウェイ機能に関する調査（中間報告）

岩手県立大学との地域協働研究により、伝承館の来館者を対象に東日本大震災津波伝承館を拠点としたゲートウェイ機能に関する調査を実施した。調査期間は令和2年9月13日(日)から10月31日まで。アンケート調査数600件。うち今回379件分を集計・分析した。今後順次集計・分析していく。

1 来館者の住所

北海道 東北	回答数	北関東 甲信	回答数	南関東	回答数	北陸	回答数	東海	回答数	近畿	回答数
北海道	7	茨城県	11	埼玉県	20	新潟県	6	岐阜県	0	滋賀県	6
青森県	9	栃木県	7	千葉県	16	富山県	0	静岡県	3	京都府	2
岩手県	126	群馬県	5	東京都	29	石川県	1	愛知県	4	大阪府	9
宮城県	56	山梨県	1	神奈川県	15	福井県	1	三重県	1	兵庫県	6
秋田県	14	長野県	1							奈良県	0
山形県	5									和歌山県	1
福島県	9										
計	226		25		80		8		8		24
割合	59.6%		6.6%		21.1%		2.1%		2.1%		6.3%

中国	回答数	四国	回答数	九州	回答数	その他	回答数	計	岩手県	回答数	割合
鳥取県	0	徳島県	0	福岡県	4	無回答	1		県北	2	1.6%
島根県	1	香川県	0	佐賀県	1				県央	50	39.7%
岡山県	0	愛媛県	0	長崎県	0				県南	54	42.9%
広島県	1	高知県	0	熊本県	0				沿岸	18	14.3%
山口県	0			大分県	0				無回答	2	1.6%
				宮崎県	0						
				鹿児島県	0						
				沖縄県	0						
計	2		0		5		1	379	計	126	100.0%
割合	0.5%		0.0%		1.3%		0.3%	100.0%			

2 性別

番号	性別	回答数	割合
1	男性	198	52.2%
2	女性	164	43.3%
*	無回答	17	4.5%
計		379	100.0%

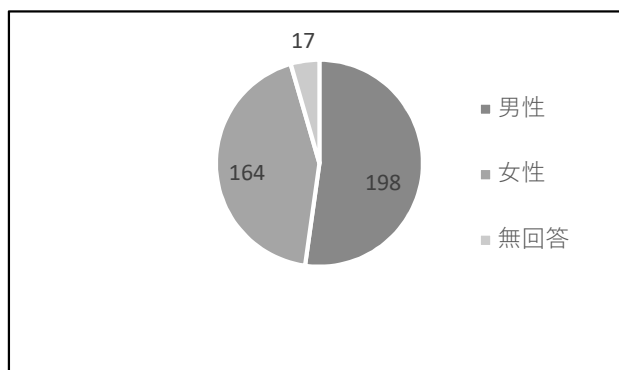

3 年齢

番号	1	2	3	4	5	6	7	8	9	*	計
	10歳未満	10歳代	20歳代	30歳代	40歳代	50歳代	60歳代	70歳代	80歳以上	無回答	
回答数	1	16	32	45	78	102	73	25	6	1	379
割合	0.3%	4.2%	8.4%	11.9%	20.6%	26.9%	19.3%	6.6%	1.6%	0.3%	100.0%

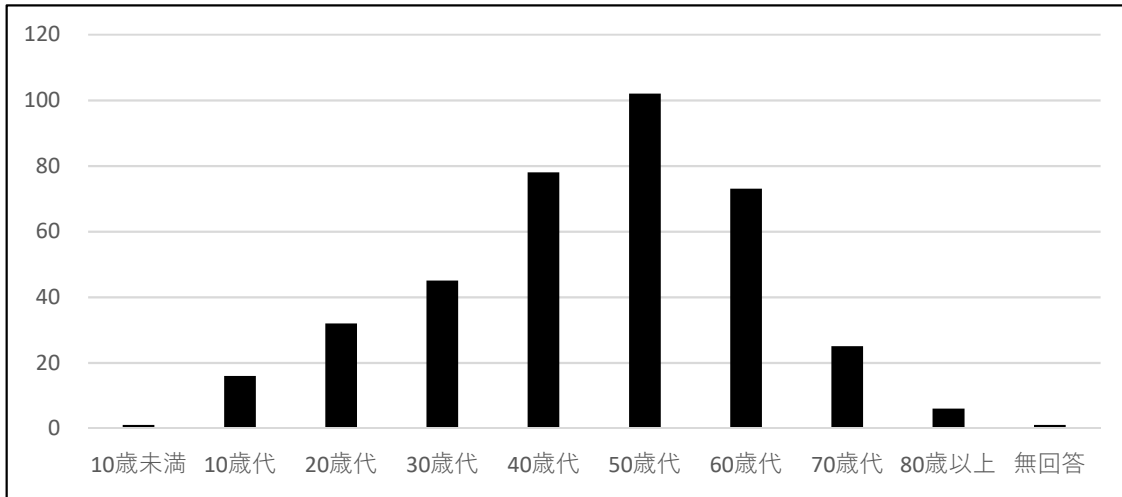

4 利用交通機関

来館前

番号	1	2	3	4	5	6	7	8	9	*	計
	自家用車	レンタカー	観光バス	貸切バス	タクシー	BRT	バイク	自転車	その他	無回答	
回答数	291	38	2	4	0	11	10	1	3	19	379
割合	76.8%	10.0%	0.5%	1.1%	0.0%	2.9%	2.6%	0.3%	0.8%	5.0%	100.0%

来館後

番号	1	2	3	4	5	6	7	8	9	*	計
	自家用車	レンタカー	観光バス	貸切バス	タクシー	BRT	バイク	自転車	その他	無回答	
回答数	276	36	1	3	0	12	10	1	5	35	379
割合	72.8%	9.5%	0.3%	0.8%	0.0%	3.2%	2.6%	0.3%	1.3%	9.2%	100.0%

5 伝承館を起点にこれまで訪れた観光施設等、又は訪れてみたい観光施設等(複数回答)

施設名称	回答数	施設名称	回答数
箱根山・気仙大工左官伝承館(陸前高田市)	50	巖美溪・げいび溪舟下り(一関市)	104
キャッセン(大船渡市)	51	浄土ヶ浜(宮古市)	168
基石海岸・世界の椿館(大船渡市)	101	龍泉洞(岩泉町)	137
世界遺産橋野鉄鉱山(釜石市)	49	鵜の巣断崖、北山崎(田野畑村)	57
民話のふるさととおの(遠野市)	75	小袖海岸・北限の海女(久慈市)	41
花巻温泉・宮沢賢治記念館(花巻市)	115	その他	2
世界遺産平泉(中尊寺、毛越寺等)	154	計	1,104

6 伝承館を起点にこれまで訪れた震災伝承施設、又は訪れてみたい震災伝承施設(複数回答)

施設名称	回答数	施設名称	回答数
奇跡の一本松(陸前高田市)	296	津波遺構たろう観光ホテル(宮古市)	60
大船渡市立博物館(大船渡市)	49	島越・羅賀ふれあい公園(田野畑村)	9
いのちをつなぐ未来館(釜石市)	68	普代水門(普代村)	13
文化交流センターおしゃっち(大槌町)	19	地下水族館もぐらんびあ(久慈市)	54
遠野市後方支援資料館(遠野市)	28	その他	2
計			598

7 エントランスにあるゲートウェイ機能に関する情報についての評価

	とても役に立った	ある程度役に立った	普通	あまり役に立たなかった	全く役に立たなかった	見なかった	無回答	計
三陸ガイドマップ	117	104	56	1	0	85	16	379
割合	30.9%	27.4%	14.8%	0.3%	0.0%	22.4%	4.2%	100.0%
3.11伝承ロードマップ	111	112	53	1	0	80	22	379
割合	29.3%	29.6%	14.0%	0.3%	0.0%	21.1%	5.8%	100.0%
各種観光パンフレット	93	108	68	1	0	86	23	379
割合	24.5%	28.5%	17.9%	0.3%	0.0%	22.7%	6.1%	100.0%

8 伝承館の見学回数

番号	1	2	3	4	*	計
	初めて	2回目	3回目	4回目以上	無回答	
回答数	344	23	1	7	4	379
割合	90.8%	6.1%	0.3%	1.8%	1.1%	100.0%

9 同行者数(子供や乳幼児も含む)

番号	1	2	3	4	5	6	7	8	9	*	計
	1人	2人	3人	4人	5人	6人	7人~9人	10人~49人	50人以上	無回答	
回答数	69	182	58	39	14	4	4	4	2	3	379
割合	18.2%	48.0%	15.3%	10.3%	3.7%	1.1%	1.1%	1.1%	0.5%	0.8%	100.0%

10 同行者の種別

番号	1	2	3	4	5	*	計
	家族	友人	仕事の関係者	学校の団体	その他	無回答	
回答数	235	42	12	3	4	83	379
割合	62.0%	11.1%	3.2%	0.8%	1.1%	21.9%	100.0%

11 伝承館についての情報入手媒体(複数回答)

番号	媒体	回答数	割合
1	ホームページ・SNS	111	24.0%
2	テレビ・ラジオ	79	17.1%
3	新聞記事	54	11.7%
4	リーフレット・チラシ	7	1.5%
5	観光情報誌等・ガイドブック	56	12.1%
6	学校での授業・研修会	8	1.7%
7	友人・知人・家族から	83	18.0%
8	その他	64	13.9%
計		462	100.0%

12 伝承館を訪れた理由(複数回答)

番号	媒体	回答数	割合
1	東日本大震災津波について学ぶため	237	42.0%
2	展示内容に興味があったから	134	23.8%
3	新しくできた施設だから	75	13.3%
4	家族・知人に見せたかったから	23	4.1%
5	家族・知人に勧められて	27	4.8%
6	公園・道の駅に立ち寄ったついで	68	12.1%
8	その他	0	0.0%
計		564	100.0%

13 伝承館の実際の滞在時間

番号	1	2	3	4	5	6	7	8	*	計
	15分未満	15分以上～30分未満	30分以上～45分未満	45分以上～60分未満	60分以上～75分未満	75分以上～90分未満	90分以上～120分未満	240分以上	無回答	
回答数	18	58	149	18	109	2	13	8	4	379
割合	4.7%	15.3%	39.3%	4.7%	28.8%	0.5%	3.4%	2.1%	1.1%	100.0%

14 伝承館の見学に必要なと感じた滞在時間

番号	1	2	3	4	5	6	7	8	*	計
	15分未満	15分以上～30分未満	30分以上～45分未満	45分以上～60分未満	60分以上～75分未満	75分以上～90分未満	90分以上～120分未満	240分以上	無回答	
回答数	8	19	85	15	143	3	33	32	41	379
割合	2.1%	5.0%	22.4%	4.0%	37.7%	0.8%	8.7%	8.4%	10.8%	100.0%

15 伝承館の満足度について

番号	5	4	3	2	1	*	計
	とてもよ かった	よかった	普通	やや不 満	不満	無回答	計
伝承館の展示内容について	260	99	14	2	0	4	379
割合	68.6%	26.1%	3.7%	0.5%	0.0%	1.1%	100.0%
スタッフの対応について	268	90	17	0	0	4	379
割合	70.7%	23.7%	4.5%	0.0%	0.0%	1.1%	100.0%

◆東日本大震災津波伝承館を拠点としたゲートウェイ機能に関する調査票◆

東日本大震災津波伝承館にご来館いただいた方を対象に、アンケート調査を実施しておりますので、ご協力をお願いします。

問1. あなたのお住まいはどこですか。国内にお住まいであれば都道府県名、外国人の方は国名をご記入下さい。また、岩手県にお住まいの場合は市町村名もご記入下さい。

(都道府県名： <input style="width: 90%;" type="text"/>)	外国人の方(国名： <input style="width: 90%;" type="text"/>)
↳ (岩手縣市町村名： <input style="width: 90%;" type="text"/>)	

問2. あなたの性別、年齢をお選び下さい。※○はそれぞれ1つだけ

性別：1. 男性	年齢：1. 10歳未満	2. 10歳代	3. 20歳代	4. 30歳代	5. 40歳代
2. 女性	6. 50歳代	7. 60歳代	8. 70歳代	9. 80歳以上	

問3. 東日本大震災津波伝承館への来館は日帰りですか、宿泊ですか、どちらか1つお選び下さい。※○は1つだけ
宿泊であれば何泊で、そのうち岩手県内の内陸部・三陸沿岸部は何泊ですか、泊数をご記入下さい。

1. 日帰り	2. 宿泊	<input style="width: 50px; height: 30px;" type="text"/>	そのうち岩手県内の内陸部	<input style="width: 50px; height: 30px;" type="text"/>	泊
	↳ 宿泊数	泊	↳	<input style="width: 50px; height: 30px;" type="text"/>	泊
			そのうち岩手県内の三陸沿岸部	<input style="width: 50px; height: 30px;" type="text"/>	泊

問4. 伝承館の前に立ち寄った観光施設等と移動に用いた交通機関をご記入下さい。これから訪問する予定の観光施設等と移動に用いる交通機関についてもご記入下さい。※観光施設等はいくつでも自由記載、交通機関は表から1つだけ

【ここに来る前に立ち寄った観光施設等】	【現在地】	【このあと立ち寄る観光施設等】
<input style="width: 100%; height: 60px;" type="text"/>	東日本大震災 津波伝承館	<input style="width: 100%; height: 60px;" type="text"/>
→	←	→
交通機関	交通機関	交通機関
<input style="width: 60px; height: 30px;" type="text"/>	<input style="width: 60px; height: 30px;" type="text"/>	<input style="width: 60px; height: 30px;" type="text"/>
【表】交通機関 ①自家用車 ②レンタカー ③観光バス ④貸切バス ⑤タクシー・ハイヤー ⑥BRTほか公共交通機関 ⑦バイク ⑧自転車 ⑨その他		

問5. 伝承館を起点にこれまで訪れた観光施設等、又は訪れてみたい観光施設等はどこですか。次の中からお選び下さい。※○はいくつでも

1. 箱根山・気仙大工左官伝承館(陸前高田市)	2. キャッセン(大船渡市)
3. 碁石海岸・世界の椿館(大船渡市)	4. 世界遺産橋野鉄鉱山(釜石市)
5. 民話のふるさとのおの(遠野市)	6. 花巻温泉・宮沢賢治記念館(花巻市)
7. 世界遺産平泉(中尊寺、毛越寺等)	8. 巖美溪・げいび溪舟下り(一関市)
9. 浄土ヶ浜(宮古市)	10. 龍泉洞(岩泉町)
11. 鵜の巣断崖、北山崎(田野畑村)	12. 小袖海岸・北限の海女(久慈市)
13. その他()	

問6. 伝承館を起点にこれまで訪れた震災伝承施設、又は訪れてみたい震災伝承施設はどこですか。次の中からお選び下さい。※○はいくつでも

1. 奇跡の一本松(陸前高田市)	2. 大船渡市立博物館(大船渡市)
3. いのちをつなぐ未来館(釜石市)	4. 文化交流センターおしゃっち(大槌町)
5. 遠野市後方支援資料館(遠野市)	6. 津波遺構たろう観光ホテル(宮古市)
7. 島越・羅賀ふれあい公園(田野畑村)	8. 普代水門(普代村)
9. 地下水族館もぐらんぴあ(久慈市)	10. その他()

裏面に続きます⇒

問7. エントランスには次のゲートウェイ機能に関する情報を提供していますが、どの程度役にお役に立ちましたか。該当する番号をお選び下さい。※○は各項目1つだけ

	とても役に立った	ある程度役に立った	普通	あまり役に立たなかった	全く役に立たなかった	見なかった
三陸ガイドマップ	5	4	3	2	1	0
3.11 伝承ロードマップ	5	4	3	2	1	0
各種観光パンフレット	5	4	3	2	1	0

問8. 伝承館の見学は今回で何回目ですか。該当する番号をお選び下さい。※○は1つだけ

1. はじめて	2. 2回目	3. 3回目	4. 4回目以上
---------	--------	--------	----------

問9. 今回の来館は、あなたを含めて「何人での」来館ですか。人数をご記入下さい。※子供や乳幼児も含む
また、2人以上の場合、どなたと一緒に来ましたか。該当する番号をお選び下さい。※○は1つだけ

	人	2人以上の場合 は次も記入	➔	1. 家族	2. 友人	3. 仕事の関係者)
				4. 学校の団体	5. その他（具体的に		

問10. 伝承館は何で知りましたか。該当する番号をお選び下さい。※○はいくつでも

1. ホームページ・SNS	2. テレビ・ラジオ
3. 新聞記事	4. リーフレット・チラシ
5. 観光情報誌等・ガイドブック	6. 学校での授業・研修会
7. 友人・知人・家族から	8. その他（

問11. 伝承館を訪れた理由は何ですか。該当する番号をお選び下さい。※○はいくつでも

1. 東日本大震災津波について学ぶため	2. 展示内容に興味があったから
3. 新しくできた施設だから	4. 家族・知人に見せたかったから
5. 家族・知人に勧められて	6. 公園・道の駅に立ち寄ったついで
7. その他（具体的に記入）	

問12. 伝承館の滞在時間についてお尋ねします。滞在時間を分単位でご記入下さい。

調査項目	滞在時間
1. 実際の滞在時間	() 分
2. 見学に必要なと感じた滞在時間	() 分

問13. 伝承館の満足度についてお尋ねします。該当する番号をお選び下さい。※○は各項目1つだけ

調査項目	とてもよかった	よかった	普通	やや不満	不満
1. 伝承館の展示内容について	5	4	3	2	1
2. スタッフの対応について	5	4	3	2	1

問14. 伝承館について、ご意見ご感想をお聞かせください（自由回答）。

ご意見・ご感想

☆ご協力ありがとうございました。調査票はスタッフにお渡し下さい。伝承館オリジナルグッズを差し上げます。☆

【調査日時 月 日、 時】

「東日本大震災津波伝承館」学校見学アンケート結果

参考資料 2

回答数	72 校	
対象	校種	小学校、中学校、高等学校、支援学校
	見学日	令和 2 年度 8 月 25 日～11 月 7 日

(1) 伝承館への交通手段 *一つに○

ア 貸切バス	64
イ スクールバス	8
ウ BRT	0
エ 徒歩	0
オ その他	0
未記入	0

(2) 何の行事で訪問しましたか *一つに○

ア 学習旅行・遠足	21
イ 修学旅行	43
ウ PTA行事	0
エ その他	8

(3) 見学児童・生徒数及び学年 *一つに○

ア ~20	18	小学	3 年	2
イ 21~40人	17		4 年	2
ウ 41~80人	22		5 年	0
エ 81~120人	10		6 年	23
オ 121~160人	4	中学	1 年	2
カ 161人~	1		2 年	5
未記入	0		3 年	5
		高校	1 年	0
			2 年	0
			3 年	0

(4) 見学方法 *一つに○

ア 解説員付き	53
イ 自由見学	19
未記入	0

アを選んだ方：理解が深まったか

ア 深まった	45
イ ある程度深まった	8
ウ あまり深まらなかった	0
エ 深まらなかった	0
未記入	0

(5) 見学時間について *一つに○

①実際の時間		①理想の時間	
ア 30分	8	ア 30分	0
イ 45分	21	イ 45分	8
ウ 60分	37	ウ 60分	30
エ 90分	5	エ 90分	24
オ その他	1	オ その他	2
未記入	0	未記入	4

(6) 見学のねらいはなんですか。*複数回答可

ア 東日本大震災や津波の脅威について知る	67
イ 東日本大震災津波から得られた教訓を知る	60
ウ 災害時に児童や生徒自身で何ができるかを考える	54
エ 社会科などの教科に関わる学習	10
オ 防災について学ぶこと	44
カ その他	4

(7) 実際に見学して、ねらいは達成しましたか

ア 達成できた	47
イ ある程度達成できた	25
ウ あまり達成できなかった	0
エ 達成できた	0
未記入	0

(8) 来年度、貴校で伝承館の来館予定はありますか。

ア 予定あり	2
イ 未定だがまた来館したい	18
ウ 未定	16
エ 予定なし	0
未記入	1

自由記載

●丁寧に説明していただきありがとうございました。生徒は一生懸命に見て、メモを取っていらしたので自由見学の時間をもう少し設定すればよかったと感じています。中学生は当時幼かったため東日本大震災や津波のことをほとんど覚えていないので、伝承館に行って多くのことを学び、今後自分の身を守るために何が必要なのかを考えるきっかけになりました。個人的にはタピック45や気仙中学校などの施設整備が終わったらまた伺いたいと思っています。

●本校が土石流危険地域に建っている学校であることや、本校のホッケーについてなど、解説員さんが、学習をしていることに感動しました。「岩手に生きる一人」として「東日本大震災について」「そこから学ぶ防災教育の大切さ」など、日常の学習（掲示等も含め）を深められるように、毎年生徒の学習を組み立てていきます。

●子どもたちは、災害時の行動のしかたや心構えだけでなく、自分にできることや「人を助ける・支える」仕事についても考えを広げることができました。今までの震災に関わる学習から、一歩進んだ学びを得ることができました。ありがとうございました。

【アンケート】「東日本大震災津波伝承館」(学校用)

添書不要

本日は伝承館を見学いただき、ありがとうございました。アンケートにご協力をお願いします。

● (1) ~ (8) についてお答えください (当てはまるもの1つに○)

(1) 伝承館への交通手段

ア:貸切バス イ:スクールバス ウ:BRT エ:徒歩 オ:その他()

(2) 何の行事で訪問しましたか

ア:学習旅行・遠足 イ:修学旅行 ウ:PTA行事 エ:その他()

(3) 見学児童・生徒数及び学年 ※ () 学年

ア:~20人 イ:21~40人 ウ:41~80人 エ:81~120人 オ:121~160人 カ:161人~

(4) 見学方法

ア:解説員の解説付き見学 イ:解説員が付かない自由見学

↳ *アを選んだ方はご回答ください

解説員の解説により展示内容の理解が深まりましたか

ア:深まった イ:ある程度深まった ウ:あまり深まらなかった エ:深まらなかった

(5) 見学時間について (*1グループの見学時間)

①実際の時間 ア:30分 イ:45分 ウ:60分 エ:90分 オ:その他()

②理想の時間 ア:30分 イ:45分 ウ:60分 エ:90分 オ:その他()

(6) 見学のねらいはなんですか (*複数回答可)

ア:東日本大震災津波や津波の脅威について知る イ:東日本大震災津波から得られた教訓を知る

ウ:災害時に児童や生徒自身で何ができるかを考える エ:社会科など教科に関わる学習

オ:防災について学ぶこと カ:その他()

(7) 実際に見学して、ねらいは達成できましたか

ア:達成できた イ:ある程度達成できた ウ:あまり達成できなかった エ:達成できなかった

*ア、イを選んだ方はご回答ください

どの展示、映像がねらいに繋がりましたか (記入例) ガイダンスシアター、ゾーン3、3-2 命を守る・支える

(8) 来年度、貴校で伝承館の来館予定はありますか

ア:予定あり イ:未定だがまた来館したい ウ:未定 エ:予定なし

自由記載 今後の参考にさせていただきますので、ご意見・ご要望をお寄せください。

ご協力ありがとうございました。

【アンケート集計結果】「東日本大震災津波伝承館」教員現地研修会 (2020/8/7)

I 参加者属性

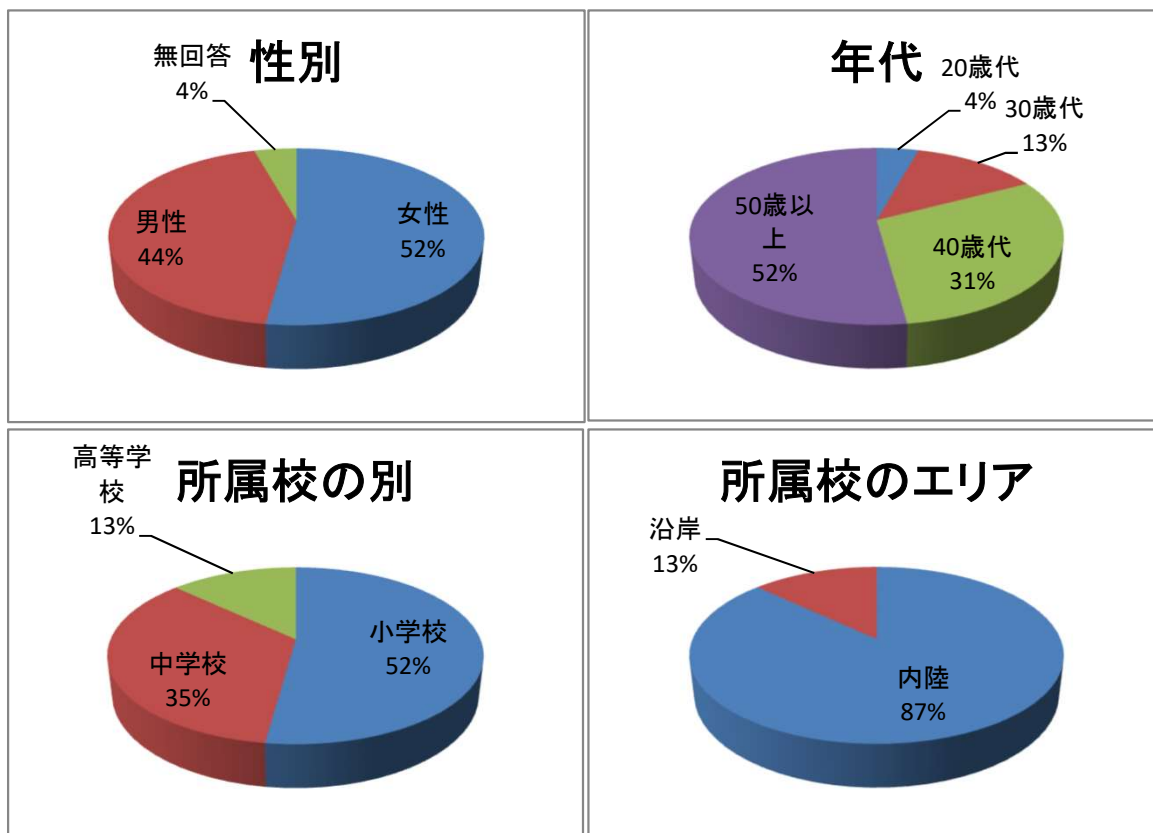

※ 今回は、定員超過により参加できなかった希望者も多かったことから、申込数全体を分母とした分析も行う。なお、1校から複数名の参加希望もあったことから、分析に当たっては人数ではなく学校数 (N=34校) を対象とした。

研修会への参加希望校 (定員超過で謝絶した学校含む)		今年度伝承館利用予定			計
		予定あり	検討中	予定なし	
所属校 エリア	盛岡広域振興局管内	1	4	3	8
	県南広域振興局管内	9	3	5	17
	沿岸広域振興局管内	2	3	3	8
	県北広域振興局管内		1		1
計		12	11	11	34

【分析】

- 参加者の大半が40歳以上であり、学校内で学習旅行先の選定についてある程度発言権のある教諭が参加を希望した可能性が考えられる。
- 校種別では、小学校が過半数を占めた。なお、申込全体 (N=34校) で見ても小学校が22校と6割超となった。
- 内陸部の学校に所属する教諭の参加がほとんどであった。申込全体 (N=34校) で振興局管轄単位で見ると、県南エリアが半数を占めた一方、県北エリアからの申込がほぼなかったことから、今後は県北エリアへの周知・アプローチが課題と考えられる。

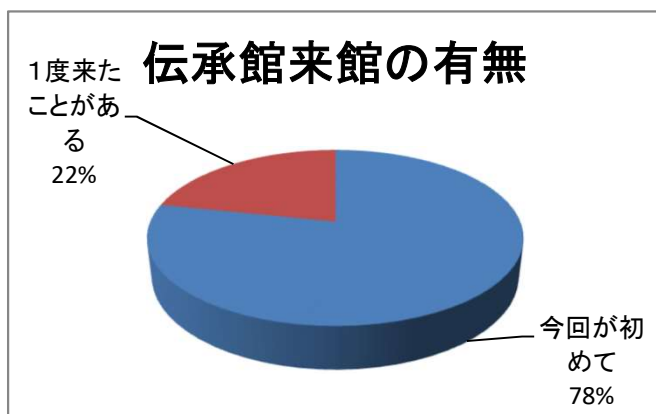

【分析】

○ 参加者の3/4が伝承館を初めて訪れたとのことであり、「認知度向上」という目的には大きな効果があった。研修会の実施を継続することが望ましいと考えられる。

2 研修会の開催時期

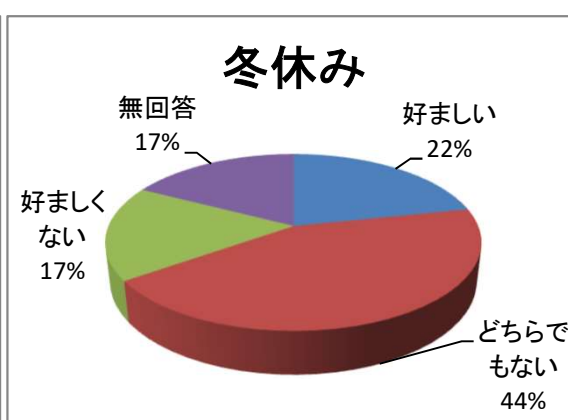
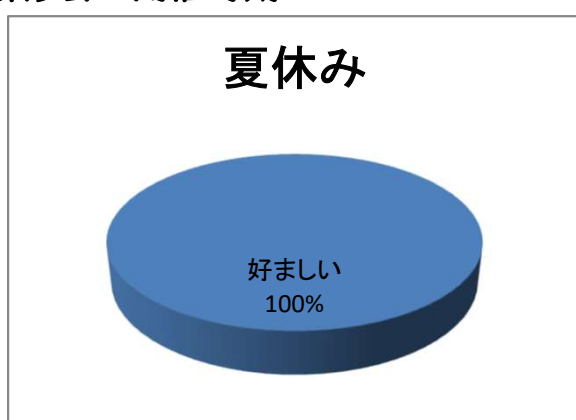

【分析】

○ 夏休み期間中の開催については、全参加者が「好ましい」と回答。一方で冬休み期間中の開催にはネガティブな傾向の回答が見られた。

○ 「好ましくない」と回答した方のうち2名が積雪時の懸念を、「どちらでもない」と回答した方のうち1名が「天候による」と補記しており、降雪・積雪時の移動の不安が主たる要因と考えられる。

○ 沿岸広域振興局と連携して「バス送迎付き」にするなど、工夫次第で冬休み期間中の開催余地もあるかもしれない。

3 研修メニューに対する評価

研修メニュー	評価平均値	研修メニュー	評価平均値
伝承館見学・解説	5.00	見学モデルケースの説明	4.87
公園等見学・解説	4.91	質疑応答	4.64

【分析】

○ 「良い・参考になった」を「5」、「悪い・参考にならなかった」を「1」とした5段階評価。

○ 伝承館の見学・解説は、全参加者が「5」の最高評価。「学習旅行等で訪れた際に児童・生徒に何を伝えるか。」や「学習効果を高めるために、通常の教科とどのように関連性を持たせるか。」などに力点を置いたことが高評価につながったと思われる。

○ 実際に伝承館の解説を受けて「もっと聴きたい」と感じていただけたことから、見学モデルケースを説明した際も、「見学時間を最低60分は確保いただきたい。」との話に対して否定的な反応は示されなかった。

【アンケート結果】「東日本大震災津波伝承館」教員現地研修会(2020年8月7日(金))

No.	参加者					開催時期		研修メニュー				自由記載
	性別	年代	所属校	エリア	来館有無	夏休み	冬休み	伝承館	公園	モデル	質疑	
1	男性	20歳代	小学校	内陸	初めて	好ましい	好ましい	5	5	5	無回答	震災の時は高校生だったため、現代の子どもたちに震災のことをどのように伝えてよいか分からなかったが、本研修を通して、まず自分自身が当時のことを知ることで、たいへん良い機会になった。子どもたちへの指導にぜひ活用させていただきたい。
2	女性	30歳代	中学校	内陸	初めて	好ましい	どちらでもない	5	4	5	5	施設の作られ方について(白壁の穴の数など)知ること、感じるものが深まったと思います。とても意味の込められた説明でしたので、さらに詳しくお話をききたかったと思って4にしました!災害対策等、指導がんばります。
3	男性	30歳代	小学校	内陸	初めて	好ましい	どちらでもない	5	5	5	5	解説していただきながらの見学で大変勉強になりました。展示物もとても豊富で情報量が多いので、子ども達には、ねらいを絞って学ばせたいなど感じました。モデルケースの説明、質疑応答では、他の協会さんとの連携のことなど、気になる点を確認できたので、ありがたかったです。
4	男性	30歳代	中学校	内陸	初めて	好ましい	どちらでもない	5	5	5	5	内容、時間、ともに非常によい研修でした。子ども達にも知ってほしいこと学んでほしいこともたくさんあり、県内に本当によい施設ができたことを嬉しく思います。利用を考えておりますので、その際は、よろしくお願い致します。
5	女性	40歳代	小学校	沿岸	初めて	好ましい	好ましくない	5	5	5	5	伝承館の見学で詳しく解説いただきました。もっと聞きたかったと思う程、大変勉強になりました。大変良かったです。ありがとうございます。
6	女性	40歳代	小学校	内陸	1度	好ましい	どちらでもない	5	5	5	5	伝承館での見学では、もっとお話を聞きたいと思いました。見学(自由に)する時間がほしかったです。ありがとうございました。
7	女性	40歳代	小学校	内陸	初めて	好ましい	無回答	5	5	5	5	子ども達に説明、見学させる時に、という前提での解説が良かった。事前に、どのような事を学ばせるか、計画をしているので、とても参考になった。震災当時、釜石の小学校で勤務をしていました。県内すべてのことを学べるのがとてもいいと思います。たくさんの先生方に、若い先生方に学んでほしいと思います。県外から採用になっている先生方も多いので、初任研などでも活用できるといいと思います。ありがとうございました。
8	女性	40歳代	中学校	内陸	初めて	好ましい	好ましい	5	5	5	3	今回の研修で伝承館の様子、震災についての知識、これまでの地震の歴史など、くわしく解説していただきとても勉強になりました。非常にわかりやすく、中学生も興味をもって学べると思いました。生徒対象となった時も、できるだけくわしくお話いただけると幸いです。
9	女性	40歳代	高等学校	沿岸	1度	好ましい	好ましい	5	5	5	5	展示、映像を通して考えさせることのできる良い施設だと感じました。タピックや気仙中学校の見学が可能になったら是非利用したいです。いろいろと組み合わせも考えたいです。
10	男性	40歳代	中学校	内陸	初めて	好ましい	どちらでもない	5	5	5	5	大変参考になりました。ありがとうございました。
11	男性	40歳代	中学校	沿岸	初めて	好ましい	どちらでもない	5	5	5	5	小笠原さんのお話がわかりやすく、かつ深く考えさせられる内容でした。報道やインターネットで調べてもわからない事実が学べました。修学旅行で見学に来る予定をしておりますが、震災のこと、復興のことを学習するだけでなく、学校の教科を交え、横断的に学べることを知ったので、生徒にも事前学習をしっかり行い当日をむかえたいと思います。本日はありがとうございました。
12	女性	50歳以上	中学校	内陸	初めて	好ましい	無回答	5	5	5	3	
13	女性	50歳以上	小学校	内陸	初めて	好ましい	無回答	5	5	5	5	各学校種毎に学びが多岐に渡り、どの学校種の子どもの自分の生き方を学ぶことができると感じました。自助、公助の考え方や防災は判断力の育成など、学校現場に生かしたいことが沢山ありました。何とか学びに来られるよう年間計画から見直したいと思います。ありがとうございました。2年前まで高田に勤めておりました。日々進んでいる姿、嬉しく思いました。
14	女性	50歳以上	中学校	内陸	初めて	好ましい	どちらでもない	5	4	5	5	勤務校で、見学を予定しており、下見をさせていただきたくて参加した。子どもたちにどんなまとめをさせていこうか考えることができた。自分も被災したが、それをどのように伝えていくかは学校として内陸であっても考えていく必要があると痛感した。
15	女性	50歳以上	中学校	内陸	初めて	好ましい	どちらでもない	5	5	5	5	8月25日に市外研修でお世話になります。3年前にも同じようなスケジュールで陸前高田に来ました。生徒たちが授業で学べないことを実際に見て聞いてたくさんのことを学びとってほしいと考えています。よろしくお願い致します。
16	女性	50歳以上	小学校	内陸	初めて	好ましい	どちらでもない	5	5	5	5	学校視線でたくさんの説明をして頂いたこと、大変助かりました。子どもを連れてきたときのことを常に想定していろいろ考えて研修させてもらいました。学校にもどったのちのように子どもたちにおろし学習に役立てるか、考えていこうと思います。ありがとうございました。
17	女性	50歳以上	小学校	内陸	1度	好ましい	好ましい	5	5	5	5	東日本大震災を知らない子どもたちに、具体的なイメージを持たせたいと思っている。そのため、何にスポットをあて、どのような事実を伝えたらよいかと考えていた。今回受講して、事実を知るだけでなく、今後の生活になにを生かせるか考えさせる必要性を感じた。今回の研修会は、内容が濃く、実のりのあるものだった。応募数が多いというのはうなづける。ぜひとも来年度以降も実施していただきたい。また、来館者のためにも、伝承館が果たす役割が大きいと思う。お疲れ様です。ありがとうございました。
18	男性	50歳以上	小学校	内陸	1度	好ましい	好ましい	5	5	4	4	伝承館での説明がとても分かりやすかった。見学の際、学びを深めるヒントを多くいただいたことも良かった。修学旅行の際は事前学習をしっかりやって訪問したい。ありがとうございました。
19	男性	50歳以上	小学校	内陸	初めて	好ましい	好ましくない	5	5	5	5	説明も分かりやすい。実際に見たり聞いたりして大変参考になった。
20	男性	50歳以上	高等学校	内陸	初めて	好ましい	無回答	5	5	4	4	震災後に初めて防波堤から高田松原・広田湾を見ました。松の苗はまだ小さいですが、確実に復興が進んでいることを実感できました。少人数の研修であれば、ビジュアルだけではなく、体験できる内容があるとより強く記憶に残り、伝承がしっかり保てると感じました。今回は長時間にわたり、丁寧な説明をしていただきまして、ありがとうございました。
21	男性	50歳以上	高等学校	内陸	1度	好ましい	好ましくない	5	5	5	4	質疑応答は、あらかじめQ&Aなどがあると助かると思います。内陸部の生徒をつれてきた時に、避難場所、避難経路など、一目でわかる表示があるといいのではないかと。駐車場、公園等を歩いたが、実際陸前高田を知らない生徒達を引率してきた時に避難誘導を考えると、考えさせられた。
22	男性	50歳以上	小学校	内陸	初めて	好ましい	好ましくない	5	5	4	4	震災津波の記憶とその継承のみならず、広く防災教育を考えるうえで、とても価値高い施設だと思いました。よい勉強をさせていただきました。ありがとうございました。
23	無回答	50歳以上	小学校	内陸	初めて	好ましい	どちらでもない	5	5	5	5	過去は大丈夫だったから、今回も大丈夫ということではなく、今回はちがうかもしれないと考えること、津波は25年に1回位の割合でくることについて、改めて学ばせていただいた。ありがとうございました。また、よろしくお願い致します。

【アンケート】「東日本大震災津波伝承館」教員現地研修会

本日は長時間にわたる研修、たいへんお疲れさまでした。

次回以降の研修会の参考とさせていただきますので、アンケートにご協力をお願いします。

1 参加者ご自身について(それぞれ、いずれかに○)

性別	女性		男性	
年代	20歳代	30歳代	40歳代	50歳以上
所属校の別	小学校		中学校	高等学校
所属校のエリア	内陸		沿岸	
伝承館来館の有無	今回が初めて	1度来たことがある	2度以上来館	

2 研修会の開催時期について

学校の長期休業期間中に研修会を開催する場合、夏季・冬季それぞれ開催時期として好ましいと思いますか？(それぞれ、いずれかに○)

夏休み期間中	好ましい	どちらでもない	好ましくない
冬休み期間中	好ましい	どちらでもない	好ましくない

3 研修メニューについて

今回実施した以下の研修メニューについて、評価をお願いします。(それぞれ、いずれかに○)

研修メニュー	良い → 悪い				
	参考になった				参考にならなかった
伝承館見学	5	4	3	2	1
公園等見学	5	4	3	2	1
見学モデルケースの説明	5	4	3	2	1
質疑応答	5	4	3	2	1

4 自由記載

次回の参考にさせていただきますので、今回の研修の感想や、開催方法、研修内容に関するご意見・ご要望などをお寄せください。
