

管内報道機関との定例懇談会（9月）説明項目

	項目	担当部	ポイント
1	大野高校お仕事フェアの開催について	産業振興室	岩手県立大野高等学校では、生徒の職業観の育成等を図るため、地元を中心とした県内企業との交流会を開催しますのでお知らせします。
2	県北圏域鳥獣被害防止対策連絡会の開催について	農政部	野生鳥獣被害防止の取組を進めるため、関係機関で情報を共有する連絡会を開催しますのでお知らせします。
3	8月8日以降の降雨による農作物被害について	農政部	8月8日以降の降雨による農作物被害について、久慈市侍浜町と宇部町のほうれんそう等65aに冠水被害がありましたので、お知らせします。
4	8月8～10日豪雨による「農地・農業用施設」の被害について	農村整備室	8月8日（日）から10日（火）にかけて発生した豪雨による「農地・農業用施設」の被害について、8月末現在の状況をお知らせします。
5	久慈地域の農作物の生育状況について（令和3年7月25日現在）	農業改良普及センター	久慈地域の農作物の生育状況について、お知らせします。
6	いわての森林づくり県民税を活用した「県民参加の森林づくり促進事業」による平庭高原での植樹活動について	林務部	新型コロナウイルス感染症の影響により9月下旬に延期としていた「県民参加の森林づくり促進事業」による平庭高原での植樹活動について、資料のとおり開催することになりましたので、お知らせします。
7	令和3年度洋野町海洋教育事業「植林体験『森は巡る』」の開催について	林務部	洋野町の子どもたちに植林体験を通じて森と海のつながりを学んでもらうことを目的に、洋野町教育員会主催による令和3年度海洋教育事業「植林体験『森は巡る』」が開催されますので、お知らせします。
8	二級河川久慈川三陸高潮対策事業で架け替えた「湊橋」が開通します！	土木部	湊橋の架け替え工事は、平成27年度に工事着手し、この度開通を迎えることになりましたのでお知らせします。
9	8月9日～10日の大雨による被害対応状況について	土木部	8月9日～10日の大雨による県管理道路及び河川の被害対応状況について、お知らせします。

10	「本校で未来の匠を目指しませんか」未来の匠を目指す入校生の募集について（県立二戸高等技術専門校令和4年度入校生推薦選考募集）	二戸高等技術専門校	未来の匠を育てる県立二戸高等技術専門校では、自動車システム科（定員20名）及び建築科（定員15名）の令和4年度入校生の推薦選考を行いますのでお知らせします。
11	久慈地区における雇用の維持・就職に向けた在職者・離職者訓練について（9、10月実施分）	二戸高等技術専門校	9、10月に在職者訓練及び離職者訓練を実施しますので、お知らせします。

【その他配付資料】

- 月間行事予定表（令和3年9月～10月上旬）

説明項目 1	大野高校お仕事フェアの開催について (経営企画部産業振興室)
--------	-----------------------------------

岩手県立大野高等学校では、生徒の職業観の育成等を図るため、地元を中心とした県内企業との交流会を開催します。県北広域振興局も、企業との調整等に協力していますので、取材いただきますようお願いいたします。

1 目的

地元を中心とした県内の企業と交流することで、各業種に対する理解を深め、生徒の職業観の育成や進路選択の拡大を図ります。

2 日時

令和3年9月22日(水) 13時40分から16時10分まで

新型コロナウイルス感染拡大の影響により、事業内容に変更が生じる場合がございます。

3 場所

岩手県立大野高等学校(九戸郡洋野町大野 58 12 55)

4 主催

岩手県立大野高等学校(協力: 県北広域振興局経営企画部産業振興室)

5 参加者

岩手県立大野高等学校 1学年(26名)及び2学年(16名)

6 内容

- ・ 4グループに分かれた生徒が、各教室で待機している企業をローテーションで回り、会話形式で交流します。交流時間は、1社あたり企業説明10分、質疑応答15分の計25分の予定です。
- ・ 全ての企業と交流した後は、グループを解散し、各生徒が興味や関心を持った企業の教室へ行き、自由に交流をします。
- ・ 参加企業は、次の4企業です。
 - [消防] 久慈広域連合 洋野消防署大野分署(洋野町大野)
 - [美容] 北沢美容室(洋野町種市)
 - [事務] おおのキャンパス(洋野町大野)
 - [IT] 有限会社ホロニック・システム(紫波町) オンライン参加

7 参考

産業振興室では、管内の小中高等学校の実施するキャリア教育事業に係る企業選定や、開催方法などの事業コーディネートについて、随時対応・協力しています。

担当：経営企画部産業振興室長 酒井 電話：0194-66-9671 内線 315

大野高校お仕事フェア 実施概要

1 目的

地元を中心とした県内の企業と交流することで、各業種に対する理解を深め、生徒の職業観の育成や進路選択の拡大を図る。

2 日時

令和3年9月22日(水) 13:40~16:10

3 主催

岩手県立大野高等学校 (協力: 県北広域振興局経営企画部産業振興室)

4 場所

岩手県立大野高等学校 (九戸郡洋野町大野 58 12 55)

5 参加者

大野高等学校1学年(26名)及び2学年(16名)

6 参加企業

4企業(対面3、オンライン1)

- ・[消防] 久慈広域連合 洋野消防署大野分署(〒028-8802 九戸郡洋野町大野第8地割15番地)
- ・[美容] 北沢美容室(〒028-7911 九戸郡洋野町種市第40地割23・8)
- ・[事務] おおのキャンパス(〒028-8802 九戸郡洋野町大野58-12-30)
- ・[IT] 有限会社ホロニック・システム(〒028-3441 紫波郡紫波町平沢馬場7-3) オンライン

7 内容

(1) オリエンテーション 13:40~13:45(5分)

企画趣旨や当日の流れの説明。

(2) 企業と生徒の交流 13:45~15:40(30分×4社) 移動休憩も含めて1ターン30分

生徒を4グループに分けて、ローテーションで各企業を回り、会話形式で交流を図る。

【企業の説明内容】

- ・ 企業の概要
- ・ 講師の仕事内容
- ・ 講師が企業を選んだ理由、当該業種を目指したきっかけ

(3) フリータイム 15:40~16:00(20分)

全ての企業と交流後、グループを解散し、それぞれもう一度話を聞きたい企業の教室へ行き、自由に交流を図る。

(4) 閉会行事 16:00~16:10

企業講師控室にて、生徒代表から挨拶

別紙

タイムスケジュール

13:15~13:35	企業への事前説明	説明（流れ、各ブースの進行方法） 1F会議室	
13:40~13:45	オリエンテーション	生徒へ流れの説明、企業紹介 各教室	
13:45~14:10	交流タイム	【参加企業】（教室） 洋野消防署大野分署 北沢美容室 おおのキャンパス (有)ホロニック・システム（情報処理室） 【時間配分】 ・企業・講師説明 10分 （企業概要、仕事内容、企業を選んだ理由等） ・質疑応答等 15分 時間配分はあくまで目安。	
14:10~14:15	移動・休憩		
14:15~14:40	交流タイム		
14:40~14:45	移動・休憩		
14:45~15:10	交流タイム		
15:10~15:15	移動・休憩		
15:15~15:35	交流タイム		
15:35~15:40	移動・休憩		
15:40~16:00	フリータイム		それぞれ、もう一度話を聞きたい企業の教室に行き、自由に交流を図る。
16:00~16:10	閉会行事		別室にて生徒代表から挨拶。

参加企業 概要

- ・久慈広域連合 洋野消防署大野分署
久慈広域連合消防本部は、久慈市、洋野町、野田村、普代村の1市1町2村を構成市町村とし、消防本部、久慈消防署、久慈消防署山形分署、久慈消防署野田分署、久慈消防署普代分署、洋野消防署、洋野消防署大野分署の1本部2署4分署の体制で住民の生命、身体及び財産を災害から守るために日々業務や訓練に励んでいる。
- ・北沢美容室
昭和59年1月に洋野町で美容室として開業し。現在は親子2代で理美容店として、毛染め、カット、パーマ等の美容サービスを中心に営業。着付けの対応も可。
- ・おおのキャンパス
「一人一芸の里づくり」の拠点として、工芸体験工房（木工、ガラス、陶芸等）や宿泊施設、健康の湯、パークゴルフ場、動物ふれあい館、産直、飲食店など、学ぶ・創る・遊ぶ・食べるを体験し、「モノづくりが暮らしや心を豊かにする」ことが実感できる体験観光施設。
- ・有限会社ホロニック・システム
平成9年に紫波町に設立。ソフトウェアの受託開発、大学との共同研究による自社製品の開発を行っている。装置やセンサーの組込みから通信、サーバーのアプリ、DB、分析まで一連の流れを熟知した精鋭達が揃っている。

説明項目 2	県北圏域鳥獣被害防止対策連絡会の開催について (農政部)
--------	---------------------------------

県北圏域における野生鳥獣による農作物被害は2千万円程度であり、近年は、ニホンジカやイノシシによる被害が増加しています。

野生鳥獣被害防止の取組を進めるため、関係機関で情報を共有する連絡会を以下のとおり開催しますのでお知らせします。

今回は、イノシシの捕獲に成果を上げている奥州市の取組も紹介します。

1 日時 令和3年9月7日(火) 10:00～11:30

2 方法 Zoomによるリモート会議

Zoomに対応していない場合は、合庁会議室での参加も可

久慈地区合同庁舎：5階第3会議室

二戸地区合同庁舎：4-D会議室

3 内容

事例紹介

奥州市の有害鳥獣被害対策 ～イノシシ被害対策モデル地区の取組～

奥州市農林部農地林務課 主任 佐藤大輔氏

情報共有及び意見交換

ア 県北圏域の鳥獣被害の状況等について

イ 市町村における鳥獣被害防止対策の実施状況について

4 参集範囲

管内市町村、農業団体、猟友会、県北広域振興局(保健福祉環境部、農政部)

表 県北圏域の鳥獣による農作物被害額 (千円)

	H30	R1	R2
鳥 類	5,657	6,832	2,985
獣 類	14,120	12,396	17,674
クマ	4,377	2,769	3,603
シカ	4,192	5,238	10,034
カモシカ	1,961	123	109
ハクビシン	1,831	1,376	1,491
イノシシ	96	1,473	2,021
その他	1,663	1,417	416
合 計	19,777	19,228	20,659



平成30年10月に洋野町内で捕獲されたイノシシ

担当：農業振興課長 及川
電話：0194-53-4983 (内線 222)

説明項目 3	8月8日～10日の大雨による農作物被害について (農政部)
--------	----------------------------------

8月8日(日)から10日(火)にかけて発生した大雨による農作物被害について、久慈市侍浜町と宇部町のほうれんそう等65aに冠水被害がありましたので、お知らせします。

1 久慈管内の農作物被害

- ・ ほうれんそう
侍浜町 被害面積：26a、被害農家：7戸
宇部町 被害面積：35a、被害農家：1戸
- ・ 春菊
侍浜町 被害面積：4a、被害農家：1戸

2 ほうれんそうの被害状況

- ・ 長時間冠水したものは、枯死している。
- ・ 収穫間近のものは、冠水時間が短くても「トロケ」が発生し、出荷できない。

3 今後の対応

- ・ 被害を受けた農業者において、蒔き直しが行われる見込み。
- ・ 県では、被害額1億円以上の場合に、農作物災害復旧対策事業を実施することとしており、現在、被害額を集計中です。

【参考】ほうれんそう(久慈市宇部町 川平氏圃場)

写真1



長時間冠水したほうれんそうは枯死する

写真2



水分を含んで土がドロドロになっている

担当：農政調整課長 下斗米
電話：0194-53-4983 (内線 219)

説明項目 4	8月8日～10日の大雨による「農地・農業用施設」の被害について (農政部農村整備室)
--------	---

8月8日(日)から10日(火)にかけて発生した大雨による「農地・農業用施設」の被害について、8月末現在の状況をお知らせします。

1 被害箇所数・被害額

(単位：箇所、千円)

市町村	区分	農地			農業用施設				合計
		田	畑	小計	頭首工	水路	道路	小計	
久慈市	箇所数	1	1	2	5	7	1	13	15
	被害額	1,000	1,000	2,000	3,000	7,000	2,000	12,000	14,000
洋野町	箇所数	1	-	1	-	8	-	8	9
	被害額	1,000	-	1,000	-	10,000	-	10,000	11,000
計	箇所数	2	1	3	5	15	1	21	24
	被害額	2,000	1,000	3,000	3,000	17,000	2,000	22,000	25,000

野田村及び普代村は、被害なし

2 復旧方法

被災市町と調整の上、決定することになりますが、復旧費用に応じて次のいずれかの方法で復旧します。

国の災害復旧事業制度を活用(事業主体：市町村、土地改良区等)

市町村単独費

農家等による自力復旧

【参考1】 国の災害復旧事業制度の概要

(1) 対象となる災害

- ・ 降雨に起因する場合は、24時間雨量が80mm以上、時間雨量が20mm以上
- ・ 降雨以外にも、一定規模以上の洪水、暴風、干害、火山噴火の降灰、高潮・津波、融雪、地すべり、地震、落雷、凍上などに起因する災害が対象

(2) 対象施設

- ・ 農地：田(水田、わさび田)、畑
- ・ 受益戸数2戸以上の農業用施設：ため池、頭首工、水路、農道、揚水機、橋梁等

(3) 事業要件

- ・ 1箇所の工事費が40万円以上の、原形復旧する工事

【参考2】 今般豪雨の降雨量(アメダス観測地点)

区分	種市	大野	久慈	山形	下戸鎖	普代
最大24時間雨量	167 mm	140 mm	166 mm	70 mm	199 mm	248 mm
最大時間雨量	28 mm	19 mm	24 mm	12 mm	23 mm	29 mm

担当：農村計画課長 木村
電話：0194-53-4988(内線301)

説明項目 5	久慈地域の農作物の生育状況について (令和3年8月25日現在) (久慈農業改良普及センター)
--------	---

水稻の出穂が平年より早まっていることから、成熟期も平年より6日程度早まり、9月12日頃と見込んでおり、刈取りの準備を早めるよう指導しています。

その他の農作物の生育も早まっていることから、普及センターでは生産者に対して作物の生育状況に応じた技術指導を行っていきます。

〔作物別の生育概況一覧ほか〕

作物名	生育概況	備考
水 稻	水稻 (主食用米、飼料用米) ・ 登熟は進んでおり、成熟期は平年より6日程度早まると見込んでいることから、9月初めには落水処理を行い、刈取りの準備を早めるよう指導しています。	・ 作付面積 (R2) 733 a (うち主食用 556a、 飼料用 177a) ・ 洋野町阿子木いわてっ こ出穂 7月30日 (平年差 - 4日)
野 菜	ほうれんそう ・ 8月11日以降の曇天・低温により軟弱徒長ぎみの生育となった。 ・ また8月8日～10日の大雨により、一部のほ場でハウス内への雨水流入等が発生したことから、事後の技術対策を指導しています。	・ のべ作付面積 (R2) 145ha ・ 出荷量 日量平均約 1.6 トン (前年比 81%) ・ 販売単価 AM規格 144 円/170 g (前年比 + 4円)
花 き	りんどう ・ 晩生種の生育ステージは平年よりも早く進んでいることから、需要期より早い時期の出荷となる見込み (8月16日現在)。	・ 作付面積 (R2) 162 a (うち早生 68.5a、 晩生 52a)
果 樹	りんご ・ りんごの果実肥大は順調です。9月から早生の出荷が始まる見込みです。 やまぶどう ・ やまぶどうの生育はほぼ平年並みであり、中生系統まで着色が始まっています。	・ 作付面積 (H30) 660 a (うち早生 95a、 中生 203a、晩生 292a) ・ りんごの横径 (mm) ふじ (晩生) 70.4 (平年比 101%)
飼料作物	牧草 ・ 圃場作業は順調であり、2番草の収量は平年並みでした。平年より気温は高く推移し、降水量も多かったことから、3番草の生育は早まっています。 デントコーン ・ 早生及び中生種の収穫作業は8月下旬から、晩生種は9月下旬から始まる見込みです。収量は平年並み～やや多い見込みです。	

(次ページあります。)

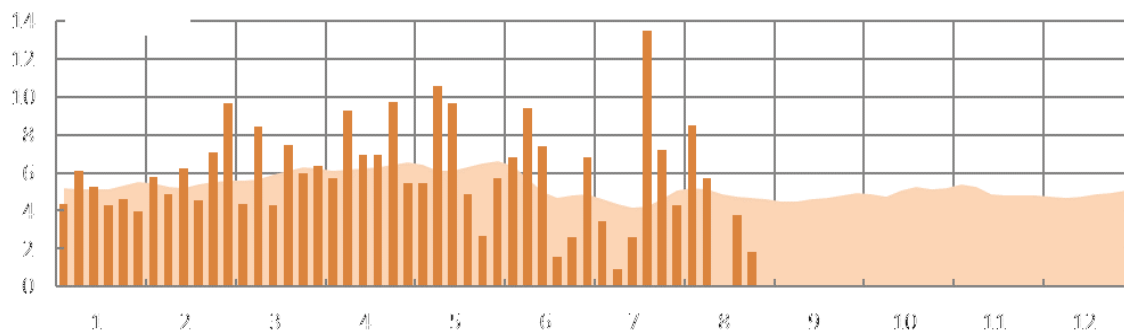
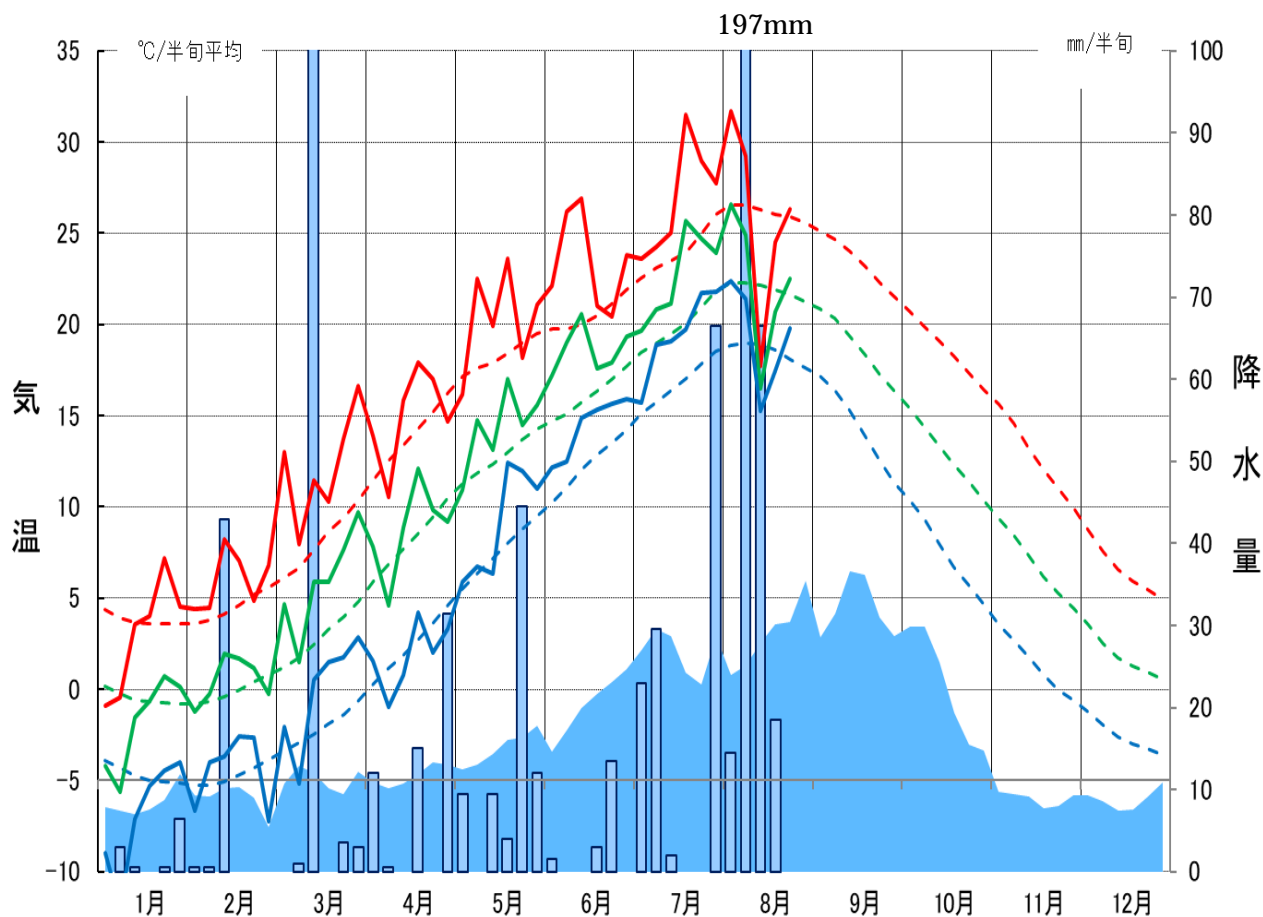

令和3年気象経過図（アメダス観測地点：久慈；8月第5半旬まで）

【これまでの気象概況：4～8月】

気温は、おおむね平年より高い日が続き、特に5月第2半旬から第4半旬、6月第1半旬から第3半旬、7月第4半旬から8月第2半旬は平年を大きく上回りました。しかし一転して、8月第3半旬から第4半旬はかなり低温で推移し、平年を大きく下回りました。

降水量は、4月第6半旬、5月第5半旬、7月第5半旬、8月第2半旬から第3半旬は平年を上回りました。

日照時間は、5月第4半旬から第6半旬、6月第4半旬から第5半旬、7月第1半旬から第3半旬は平年を下回りましたが、おおむね平年並み～上回りました。特に梅雨明け（7月16日頃）後の7月第4半旬は、平年を大きく上回りましたが、8月は平年を下回りました。

8月のヤマセ吹走日数は、久慈が7日（平年3.8日）、種市が8日（平年4.5日）でした。

担当：産地育成課長 中西 商量
電話：0194-53-4989 内線 255

説明項目 6	いわたの森林づくり県民税を活用した「県民参加の森林づくり促進事業」による平庭高原での植樹活動について (林務部)
--------	---

新型コロナウイルス感染症の影響により9月下旬に延期としていた「県民参加の森林づくり促進事業」による平庭高原での植樹活動について、下記のとおり開催することになりましたので、取材いただきますようお願いいたします。

記

○ 平庭高原での植樹活動

1 実施主体

くじ ラボ

2 開催日程

令和3年9月25日(土)9時00分～11時30分

県緊急事態宣言などが継続されている場合は、限られた関係者のみで植樹活動を実施することとし、再延期は行わない見込みです。

3 集合場所

平庭峠駐車場(久慈市山形町来内20-13-151 レストラン白い森付近)

4 申込方法

別添の参加申込書により令和3年9月15日(水)12時00分まで

5 実施内容

平庭高原での地元の児童生徒等による白樺やレンゲツツジの苗木の植樹、植樹記念のフォレストボード(森の小道)の整備

6 お問合せ先

くじ ラボ事務局(久慈市山形総合支所産業建設課内)

電話番号:0194-72-2129

7 昨年度の実施状況



白樺苗木の植樹

フォレストボードへの
メッセージ記入

いわての森林づくり
県民税
SINCE 2006

担当: 林業振興課長兼上席林業普及指導員 多田野 修
電話: 0194-53-4984 内線 226

F A X : 0194-72-2848

くじ ラボ企画

「平庭高原環境整備」(締切：9月15日 昼12時まで)

参加申込書

(1) 白樺を植えよう「植樹作業」参加の申込みについて

番号	ふりがな	性別	生年月日	住所	連絡先
	氏名				
1					
2					
3					

イベント保険に加入する関係上、名前や生年月日・住所等の記載をお願いします。

作業しやすい格好で参加ください。荒天の場合、中止となります。(天気予報で判断)

連絡担当者

住所 _____ 氏名 _____

電話(連絡先) _____

「くじ ラボ」とは？

市民の皆さんと市職員が手を取り合い久慈市の地域資源を掘り起こし、魅力を高め、活力あふれる豊かな「まちづくり」を目指すボランティア団体のことを言います。ご協力よろしくお願いします。



この事業は「いわての森林づくり県民税」活用して実施するものです。また、植樹の苗木については、岩手県企業局、岩手県土木技術振興協会からご支援いただいております。

平庭高原環境整備会場図

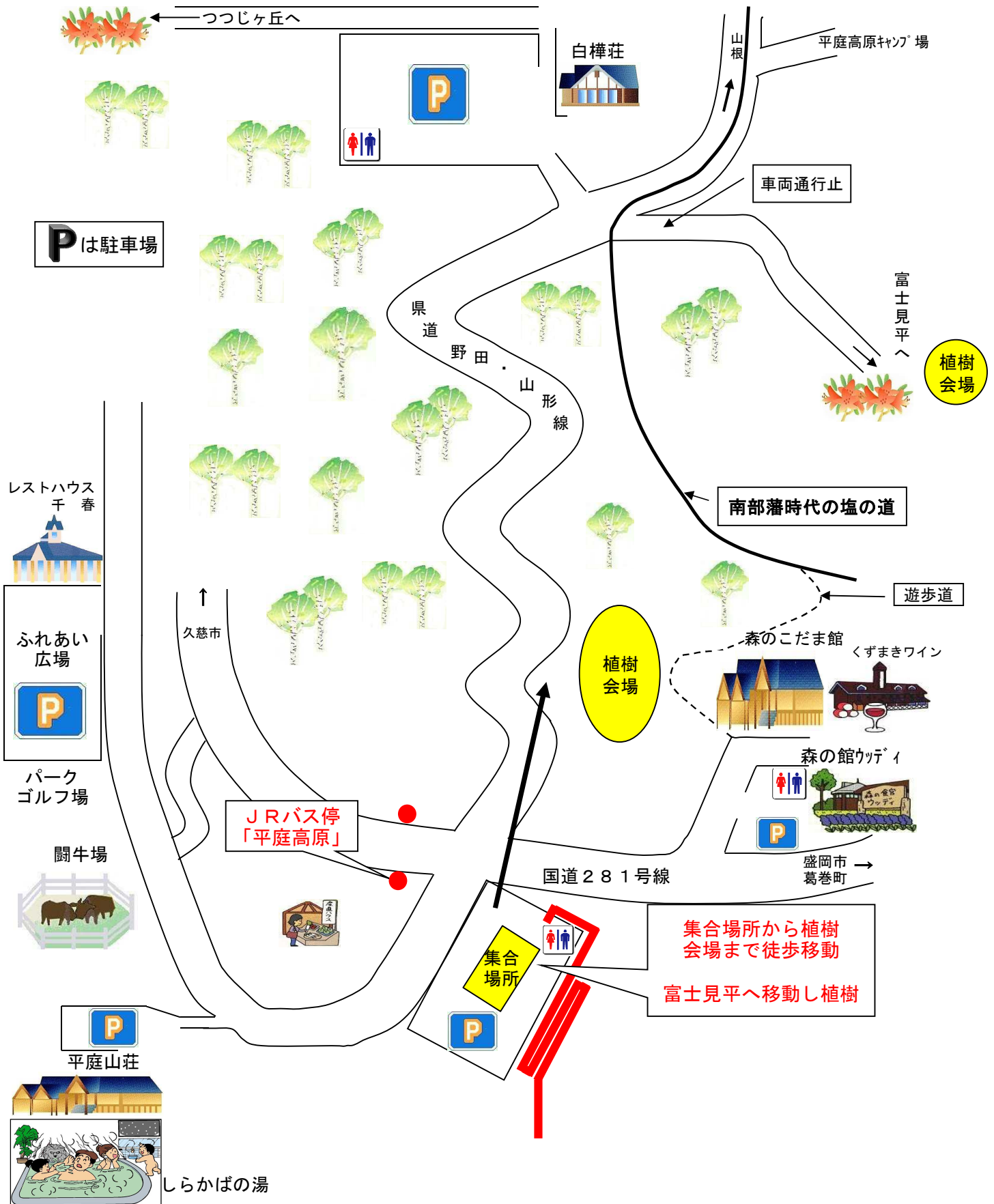

説明項目 7	令和3年度洋野町海洋教育事業「植林体験『森は巡る』」の 開催について (林務部)
--------	--

洋野町の子どもたちに植林体験を通じて森と海のつながりを学んでもらうことを目的に、洋野町教育委員会主催による令和3年度海洋教育事業「植林体験『森は巡る』」が下記のとおり開催されますので、取材いただきますようお願いいたします。

記

- 1 日時
 令和3年9月22日(水)13時30分～15時00分
 雨天決行(荒天時は、令和3年9月24日(金)に延期)
 新型コロナウイルス感染症の感染状況によって変更が生じる場合があります。
- 2 開催場所
 洋野町種市7-136-1地内(宿戸地区浄水場付近)
 国道45号線宿戸地区の高屋敷商店前交差点から町道を大野方面に向かって約5分。
- 3 主催等
 主催
 洋野町教育委員会
 共催
 有限会社丸大県北農林
 後援
 県北広域振興局林務部、久慈地方木材青壮年協議会、株式会社野田造林、
 岩手県緑化推進委員会洋野支部
 協力
 東京大学大学院教育学研究科付属海洋教育センター(予定)
- 4 対象
 洋野町の小学3年生以上の児童
- 5 内容
 カラマツ苗木約500本の植樹
 ひろのまきば天文台 台長 阿部 俊夫 先生による講義
- 6 お問い合わせ先
 洋野町教育委員会事務局総務学校課学校教育係 指導主事 伊東
 電話：0194-65-5920 FAX：0194-65-5926

担当：林業振興課長兼上席林業普及指導員 多田野 電話：0194-53-4984 内線 226

令和3年度洋野町海洋教育事業「植林体験『森は巡る』」実施要項

洋野町教育委員会

1 目 的

植林体験を通じて、森の成り立ちを理解し、森と海つながりを感じることで、海の恵みを享受しながら、海とともに生きることとはどのようなことなのか、洋野町の子どもたちに、その歴史と文化に目を向けさせ、自分たちの生まれ育った地域に誇りをもたせる。

2 主 催 洋野町教育委員会

3 共 催 (有)丸大県北農林

4 後 援 県北広域振興局林務部 久慈地方木材青壮年協議会 (株)野田造林
岩手県緑化推進委員会洋野支部 (予定)

5 協 力 東京大学大学院教育学研究科附属海洋教育センター (予定)

6 期 日 令和3年9月22日(水) 13:30~15:00
※荒天時は、令和3年9月24日(金)

7 植林場所 洋野町種市7-136-1地内

8 対 象 洋野町の小学3年生以上児童
※平日授業日につき、希望の場合は学級・学年単位での参加とします。

9 内 容 カラマツ苗約500本の植樹(予定)、
ひろのまきば天文台 台長 阿部俊夫先生のお話

10 その他

- ・参加児童及び教職員の学校から現地までの交通手段については、当方で手配いたします。
- ・当日は、雨天決行(荒天時のみ延期。当日10時に判断)、必要に応じて雨具をご用意ください。
- ・作業しやすい服装、軍手、足元は長靴での参加をお願いいたします。
- ・作業の様子を撮影する業者が同行する予定です。参加する児童が写真・動画等の撮影について許諾できない場合は、事前にお知らせ願います。

令和3年度洋野町海洋教育事業「植林体験『森は巡る』」位置図



植林体験場所
国道45号から約5分
浄水場から30m大野寄り

町道

至大野

説明項目 8

二級河川久慈川三陸高潮対策事業で架け替えた「湊橋」が**開通**します！
(土木部)

【要旨】

土木部で実施している二級河川久慈川三陸高潮対策事業で架け替え工事を行って
いました久慈市の「湊橋」が令和3年9月23日に開通します。

湊橋の架け替え工事は、平成27年度に工事着手しこの度開通を迎えることになり
ましたのでお知らせします。

1 開通日時

令和3年9月23日(木・祝日) 15時(予定)

2 工事概要

施工延長：総延長790m、橋梁部270m、一般部520m

橋梁幅員：6.0(9.5)m

橋梁構造：上部工(PC7径間連結少主桁橋) 下部工(逆T式橋台、壁式橋脚)

工事期間：平成27年度から令和3年度まで

総工事費：約80億円

3 位置図



開通前に久慈市主催の式典を開催します。(当局は後援)

日時：令和3年9月23日(木・祝日) 10時30分～(概ね30分程度)

会場：久慈市湊町側(久慈川左岸側)

※式典の内容等については、久慈市建設部建設企画課へお問い合わせください。
(TEL:0194-52-2120)

担当：河川港湾課長 中野 仁志
電話：0194-66-9689(内線471)

説明項目 9	8月9日～10日の大雨による被害対応状況について (土木部)
--------	-----------------------------------

8月9日～10日の大雨による県管理道路及び河川の被害対応状況について、お知らせします。

【気象警報発令状況】

8月9日 16:30 大雨（土砂災害）警報発令

8月10日 05:37 波浪警報発令

20:22 大雨警報、波浪警報解除

【道路関係】（3路線4箇所）

路線名	通行止	原因	対応
主要地方道岩泉平井賀普代線（普代村太田名部）	9日17:00～10日16:00 全面通行止め	土砂流出と冠水	・夜間にバリケード等で規制、流出土砂撤去と道路清掃を実施し規制を解除 ・規制解除後に排水機能向上のため集水枳内の土砂撤去と歩道の切下げ、路面排水枳の追加（2箇所）を実施
一般県道野田長内線（久慈市諏訪下～玉ノ脇）	9日19:30～11日17:00 全面通行止め	土砂流出	・夜間にバリケード等で規制、流出土砂撤去と道路清掃を実施し規制を解除
一般県道野田長内線（久慈市小袖漁港～市道交差点付近）	9日19:30～11日17:00 全面通行止め	道路陥没	・夜間にバリケード等で規制、敷鉄板等で仮設道路を設け規制を解除 ・道路陥没については、今後現地調査を行い対応を検討
一般国道395号（久慈市菱倉）	9日19:30～10日7:30 全面通行止め 10日7:30～同日10:00 片側交互通行	土砂流出	・夜間にバリケード等で規制、流出土砂撤去と道路清掃を実施し規制を解除

【河川関係】（3河川7箇所）

河川名	被災状況	対応
鳥谷川 （久慈市内）	コンクリート護岸背面土砂流出 4箇所	全箇所バリケード設置済み
有家川 （洋野町大野）	コンクリート護岸背面土砂流出 2箇所	全箇所バリケード設置済み
川尻川 （洋野町種市）	低水土羽護岸洗掘 1箇所	応急対応を必要としない

※今後、上記3河川とも全面委託により対応予定

担当：河川港湾課長 中野 仁志
道路整備課長 田中 傑
電話：0194-53-4990

説明項目 10	<p>「本校で未来の匠を目指しませんか」 未来の匠を目指す入校生の募集について (県立二戸高等技術専門校令和4年度入校生推薦選考募集) (二戸高等技術専門校)</p>
---------	--

未来の匠を育てる県立二戸高等技術専門校では、自動車システム科(定員20名)及び建築科(定員15名)の令和4年度入校生の推薦選考を次のとおり行います。

自動車整備、建築大工のプロになる力を2年で身に付けることができる県立二戸高等技術専門校の学生は、若年者ものづくり競技大会、技能五輪全国大会に出場、入賞し、令和2年度の就職率も100%と抜群の実績を誇っています。ぜひ本校で未来の匠を目指しませんか。

県立二戸高等技術専門校推薦選考の出願期間は、9月27日(月)から10月8日(金)までです。

1 募集人数

定員(自動車システム科20名、建築科15名)の3分の2程度を推薦選考で募集します。

2 応募資格

令和4年3月に高等学校を卒業する見込の者で、志望する科に対する理解と強い目的意識を有し、学業・人物ともに優秀であるとして、学校長が推薦した者。

3 選考日程

- ・出願期間 令和3年9月27日(月)から令和3年10月8日(金)まで(当日消印有効)
- ・試験日 令和3年10月22日(金)
- ・合格発表 令和3年10月29日(金)

4 選考試験

- ・県立二戸高等技術専門校にて、筆記試験(国語、数学)及び面接を行います。

5 出願書類

入校願書A・受験票、 身上調書、 調査書、 健康診断書、 受験票送付用封筒、 入校願書B(施設を問わず第2及び第3志望の科がある場合のみ記入すること。)

【注】出願書類の詳細については、令和4年度入校生募集要項を御覧ください。

【注】出願書類の用紙は、県立二戸高等技術専門校へ請求してください。

6 入校検定料

2,200円(入校願書A・受験票に岩手県収入証紙を添付してください。)

なお、下記のいずれかに該当する者については、岩手県収入証紙を貼付せず、入校検定料免除申請書(別途様式あり)を添付することで、入校検定料が免除となる場合があります。

平成23年東北地方太平洋沖地震及び津波、平成28年台風第10号又は令和元年台風第19号により甚大な被害を受けた者

新型コロナウイルス感染症及びそのまん延防止のための措置の影響に起因する経済的事情により修業が困難で特に必要があると認められる者

7 出願方法

- ・ 出願書類は、すべて県立二戸高等技術専門校に提出してください。
- ・ 郵送の場合は、封筒に「入校願書在中」と朱書きして書留又は簡易書留で送付してください。
- ・ 持参する場合の受付時間は、平日の午前9時から午後5時までです。

在校中の経費

- ・ 入校料 5,650 円 (令和3年度入校生)
- ・ 授業料 118,800 円 (年額・令和3年度入校生)
- ・ 諸経費 入校のためには、上記の他に教科書、作業服、資格試験、各種工具類、任意加入保険(訓練災害保険)等の費用が必要となります(自動車システム科 311,000 円、建築科 327,000 円(2年分(概算))。

学生寮

- ・ 定員 40 名
- ・ 寄宿舎料等 寮費 12,000 円 (年額・令和3年度)
光熱水費 120,000 円 (年額・令和3年度)
食費 196,000 円 (年額・令和3年度)

公的融資制度

経済的な理由により就学が困難な方には、次の公的融資制度があります。

- ・ 技能者育成資金 [窓口：二戸高等技術専門校]
- ・ 生活福祉資金(福祉資金福祉費)[窓口：最寄りの市町村社会福祉協議会]
- ・ 母子父子寡婦福祉資金(修業資金、技能習得資金)[窓口：最寄りの広域振興局]
- ・ 教育一般貸付(国の教育ローン)[窓口：日本政策金融公庫のホームページ又は各支店]

その他

- ・ 鉄道やバスによる通学者の定期旅客運賃生割引が適用されます。
- ・ 訓練中や通学途上の事故等には、「災害見舞金制度」適用が受けられる場合があります。
- ・ 国民年金保険料の納付が猶予される「学生特例制度」対象となります。(市町村へ届出が必要となります。)
- ・ 経済的理由によって授業料の納付が困難な方は、全部又は一部を免除する制度の対象となる場合があります。
- ・ 公共職業安定所長の受講指示により入校する方は、訓練期間中に雇用保険又は訓練受講手当等が支給されます。受講指示については、応募の前に最寄の公共職業安定所に求職申込みのうえご相談ください。

	県立二戸高等技術専門校
担当	校長 今野 ^{あきら} 智、 校長補佐 阿部恵一
	電話：0195-23-2227 Fax：0195-23-9081

令和4年度入校生募集要項

岩手県立職業能力開発校

岩手県立千厩高等技術専門校

普通課程 自動車システム科

岩手県立宮古高等技術専門校

普通課程 自動車システム科・金型技術科

岩手県立二戸高等技術専門校

普通課程 自動車システム科・建築科

募集内容

【入校時期】

令和4年4月

【募集学科及び入校定員】

普通課程（高等学校卒業等者のコース）			
校名	訓練科名	定員	訓練期間
千厩高等技術専門学校	自動車システム科	20名	2年
宮古高等技術専門学校	自動車システム科	15名	2年
	金型技術科	10名	1年
二戸高等技術専門学校	自動車システム科	20名	2年
	建築科	15名	2年

【出願期間及び試験日等日程】

推薦選考		
願書受付	試験日	合格発表
令和3年 9月27日（月）から 令和3年10月 8日（金）まで （当日消印有効）	令和3年10月22日（金）	令和3年10月29日（金）

一般選考		
願書受付	試験日	合格発表
令和3年11月 8日（月）から 令和3年11月19日（金）まで （当日消印有効）	令和3年12月 3日（金）	令和3年12月10日（金）

【出願について】

- 推薦選考に合格しなかった者は、あらためて一般選考に出願することができます。推薦選考の第1から第3志望のいずれかに合格した者は、一般選考に出願することはできません。
- 推薦選考及び一般選考については、第2及び第3志望まで認めています。第2及び第3志望科は施設を問わず志望できます。
- 下記のいずれかに該当する者については、岩手県収入証紙を貼付せず、入校検定料免除申請書（別紙様式）を添付することで、入校検定料が免除となる場合があります。
 - 平成23年東北地方太平洋沖地震及び津波、平成28年台風第10号又は令和元年台風第19号により甚大な被害を受けた者
 - 新型コロナウイルス感染症及びそのまん延防止のための措置の影響に起因する経済的事情により修業が困難で特に必要があると認められる者

推薦選考

1 募集及び募集人員（推薦選考）

校名	訓練科名	訓練期間	定員	募集定員
千厩高等技術専門学校	自動車システム科	2年	20名	定員の3分の2程度を推薦選考で募集
宮古高等技術専門学校	自動車システム科	2年	15名	
	金型技術科	1年	10名	
二戸高等技術専門学校	自動車システム科	2年	20名	
	建築科	2年	15名	

2 応募資格

令和4年3月に高等学校を卒業する見込の者で、志望する科に対する理解と強い目的意識を有し、学業・人物ともに優秀であるとして、学校長が推薦した者

3 出願手続

(1) 出願書類

提出書類等	摘要
入校願書A・受験票	(1) 出願前3か月以内に撮影した写真を貼付してください。 (正面上半身、脱帽、縦4cm×横3cm) (2) 入校検定料として岩手県収入証紙(2,200円分)を貼付してください。 ※下記のいずれかに該当する者については、岩手県収入証紙を貼付せず、入校検定料免除申請書(別紙様式)を添付することで、入校検定料が免除となる場合があります。 ①平成23年東北地方太平洋沖地震及び津波、平成28年台風第10号又は令和元年台風第19号により甚大な被害を受けた者 ②新型コロナウイルス感染症及びそのまん延防止のための措置の影響に起因する経済的事情により修業が困難で特に必要があると認められる者
身上調書	所定の用紙に記入してください。
調査書	学校長が証明し厳封したもの(開封無効)。
健康診断書	所定の用紙を用いてください。 なお、定期健康診断書等の写しにより、これに代えることができます。
推薦書	所定の用紙に学校長が証明し厳封したもの(開封無効)。
入校確約書	所定の用紙に記入してください。 なお、第2及び第3志望の科がある場合、それぞれの科について記入してください。
受験票送付用封筒	定型封筒(長形3号)に、出願者の住所、氏名、郵便番号を記入し、 404円分の切手 (簡易書留料含む)を貼付してください。
入校願書B	第2及び第3志望の科がある場合のみ記入してください。

(2) 出願方法

- ア 出願書類は、すべて第1志望で入校を希望する各職業能力開発校に提出してください。
- イ 郵送の場合は、封筒に「入校願書在中」と朱書きして書留又は簡易書留で送付してください。
- ウ 持参する場合の受付時間は、平日の午前9時から午後5時までです。

(3) 受験票の交付

受験票は、入校願書を受理した後、出願者に郵送します。

(4) 出願上の注意事項

- ア 提出された書類及び入校検定料は、いかなる理由があっても返還しません。
- イ 提出書類に虚偽の記載をした場合又は虚偽の書類を提出した場合は、合格後であっても合格を取り消すことがあります。

4 選考試験

(1) 選考場所

第1志望で入校を希望する職業能力開発校

(2) 選考時間

各職業能力開発校の指定する時間

(3) 選考方法

筆記試験(国語、数学)及び面接

一般選考

1 募集及び募集人員（一般選考）

校名	訓練科名	訓練期間	定員	募集定員
千厩高等技術専門学校	自動車システム科	2年	20名	定員の3分の1程度を一般選考で募集
宮古高等技術専門学校	自動車システム科	2年	15名	
	金型技術科	1年	10名	
二戸高等技術専門学校	自動車システム科	2年	20名	
	建築科	2年	15名	

2 応募資格

高等学校を卒業した者（令和4年3月卒業見込の者を含む。）又はこれと同等以上の学力を有すると認められる者

3 出願書類

(1) 出願書類

提出書類等	摘要
入校願書A・受験票	<p>(1) 出願前3か月以内に撮影した写真を貼付してください。 （正面上半身、脱帽、縦4cm×横3cm）</p> <p>(2) 入校検定料として岩手県収入証紙（2,200円分）を貼付してください。 ※下記のいずれかに該当する者については、岩手県収入証紙を貼付せず、入校検定料免除申請書（別紙様式）を添付することで、入校検定料が免除となる場合があります。</p> <p>①平成23年東北地方太平洋沖地震及び津波、平成28年台風第10号又は令和元年台風第19号により甚大な被害を受けた者</p> <p>②新型コロナウイルス感染症及びそのまん延防止のための措置の影響に起因する経済的事情により修業が困難で特に必要があると認められる者</p>
身上調査書	所定の用紙に記入してください。
調査書	最終卒業（見込みを含む。）学校長が証明し厳封したもの（開封無効）。 なお、指導要録の保存期間満了、統廃合、被災その他の理由によって調査書が提出できない者にあつては、成績証明書でこれに代えることができます（開封無効、発行できない場合は卒業証明書）。 高等学校卒業程度認定試験合格者にあつては、合格証明書と合格成績証明書でこれに代えることができます（開封無効）。
健康診断書	所定の用紙を用いてください。 なお、令和4年3月卒業見込の者は、定期健康診断書等の写しにより、これに代えることができます。
受験票送付用封筒	定型封筒（長形3号）に、出願者の住所、氏名、郵便番号を記入し、 404円分の切手 （簡易書留料含む）を貼付してください。
入校願書B	第2及び第3志望の科がある場合のみ記入してください。

(2) 出願方法

- ア 出願書類は、すべて第1志望で入校を希望する各職業能力開発校に提出してください。
- イ 郵送の場合は、封筒に「入校願書在中」と朱書きして書留又は簡易書留で送付してください。
- ウ 持参する場合の受付時間は、平日の午前9時から午後5時までです。

(3) 受験票の交付

受験票は、入校願書を受理した後、出願者に郵送します。

(4) 出願上の注意事項

- ア 提出された書類及び入校検定料は、いかなる理由があっても返還しません。
- イ 提出書類に虚偽の記載をした場合又は虚偽の書類を提出した場合は、合格後であっても合格を取り消すことがあります。

4 選考試験

(1) 選考場所

第1志望で入校を希望する職業能力開発校

(2) 選考時間

各職業能力開発校の指定する時間

(3) 選考方法

筆記試験（国語、数学）及び面接

※ 筆記試験は、それぞれ国語総合（古文、漢文を除く）、数学Ⅰまでの範囲から出題します。

選考試験受験上の注意事項

- 1 受験票、筆記用具を持参してください。
- 2 試験中は、受験票、筆記用具、消しゴム、時計（計算機能や情報端末機能等がないもの）以外の物を机の上に置くことができません。
また、試験中は携帯電話等の電源スイッチを切り、試験が終了するまでカバン等に収納してください。
- 3 試験開始後、30分以上遅刻した者は、受験できません。
- 4 試験当日、学校保健安全法で出席の停止が求められている感染症に罹患し治癒していない場合は、他の受験者や監督員等への感染のおそれがありますので、原則として受験をご遠慮願います。ただし、症状により学校医その他の医師において、感染のおそれがないと認められたときは、この限りではありません。

選考結果

1 合格発表

合格の発表は、次のとおり行います。

ア 推薦選考については、受験者及び学校長あて文書で合否の通知をします。

イ 一般選考については、受験者あて文書で合否の通知をします。

※ なお、合否の通知について、第2・第3志望のある受験者が、第1志望不合格の場合は、第2志望の訓練科の校より、また、第1・第2志望不合格の場合は、第3志望の訓練科のある校より、合否の通知をします。

ウ 合格者の受験番号については、推薦・一般選考ともに、合格発表日の午前10時に、各職業能力開発校に掲示します。また、参考情報として合格発表日の午前10時以降に、岩手県商工労働観光部定住推進・雇用労働室のホームページに合格者の受験番号を掲載します。

2 開示請求

個人情報保護条例（平成13年岩手県条例第7号）に基づき、試験結果について、次のとおり口頭による開示請求を行うことができます。

ア 受付先

受験した職業能力開発校

イ 受付期間

合格発表の日から1か月間

[推薦選考]

令和3年10月29日（金）～令和3年11月29日（月）

[一般選考]

令和3年12月10日（金）～令和4年1月11日（火）

ウ 受付時間

午前9時から午後5時まで（土曜日、日曜日、祝日及び年末年始（12/29～1/3）を除く）

エ 請求方法

受験票及び学生証等本人の顔写真が貼付された書類を提示して、開示請求をしてください。請求できる方は、受験生本人に限ります。

オ 開示内容

筆記試験の科目別得点及び面接評定

1 在校経費

- ・ 入校料
5,650円（令和3年度入校生）
- ・ 授業料
118,800円（年額・令和3年度入校生）
※ 納付方法
1年を第1期、第2期、第3期の3回に分けて納付します。納付時期は、第1期が4月、第2期は8月、第3期は12月です。
- ・ 諸経費
入校時には、上記のほかに教科書、作業服、資格試験、各種工具類、任意加入保険（訓練災害保険）等の費用が必要となります。

2 学生寮

自宅からの通学が困難な学生のために、学生寮があります。

施設名	千厩高等技術専門学校	宮古高等技術専門学校	二戸高等技術専門学校
定員	23人	18人	40人
寄宿舎料 (月額)	700円	居室1室あたりの定員が 2人の場合 700円 1人の場合 1,400円	1,000円
食費・光熱費等 (月額)	約30,000円 ※食費・光熱費は食事の回数や電気使用料等によって変わる場合があります。		

3 公的融資制度

経済的な理由により就学が困難な方には、次の公的融資制度があります。

- ・ 技能者育成資金 [窓口：在校する職業能力開発校]
- ・ 生活福祉資金（福祉資金 福祉費） [窓口：最寄の市町村社会福祉協議会]
- ・ 母子父子寡婦福祉資金（修業資金、技能習得資金） [窓口：最寄の広域振興局]
- ・ 教育一般貸付（国の教育ローン） [窓口：日本政策金融公庫のホームページ又は各支店]

4 その他

- ・ 鉄道やバスによる通学者の通学定期や旅客運賃に学生割引が適用されます。
- ・ 訓練中や通学途上の事故等には、「災害見舞金制度」の適用が受けられる場合があります。
- ・ 国民年金保険料の納付が猶予される「学生納付特例制度」の対象となります。（市町村への届出が必要となります。）
- ・ 経済的理由によって授業料等の納付が困難な方は、授業料等の全部又は一部を免除する制度の対象となる場合があります。
- ・ 公共職業安定所長の受講指示により入校する方は、訓練期間中に雇用保険又は訓練受講手当等が支給されず。受講指示については、応募の前に最寄の公共職業安定所に求職申込みのうえご相談ください。

高等技術専門校等一覧

●高等技術専門校

○千厩高等技術専門校

〒029-0803 岩手県一関市千厩町千厩字神ノ田60-1
TEL 0191-52-2125 FAX 0191-53-2598

○宮古高等技術専門校

〒027-0037 岩手県宮古市松山第8地割29-3
TEL 0193-62-5606 FAX 0193-64-6596

○二戸高等技術専門校

〒028-6103 岩手県二戸市石切所字上野々92-1
TEL 0195-23-2227 FAX 0195-23-9081

●公共職業安定所（ハローワーク）

○ハローワーク盛岡

〒020-0885 盛岡市紺屋町7-26 TEL 019-651-8811

○ハローワーク沼宮内

〒028-4301 岩手郡岩手町大字沼宮内7-11-3 TEL 0195-62-2139

○ハローワーク釜石

〒026-0043 釜石市新町6-55 TEL 0193-23-8609

○ハローワーク遠野

〒028-0524 遠野市新町2-7 TEL 0198-62-2842

○ハローワーク宮古

〒027-0038 宮古市小山田1-1-1 TEL 0193-63-8609

○ハローワーク花巻

〒025-0076 花巻市城内9-27 TEL 0198-23-5118

○ハローワーク一関

〒021-0026 一関市山目字前田13-3 TEL 0191-23-4135

○ハローワーク水沢

〒023-8502 奥州市水沢東中通り1-5-35 TEL 0197-24-8609

○ハローワーク北上

〒024-0091 北上市大曲町5-17 TEL 0197-63-3314

○ハローワーク大船渡

〒022-0002 大船渡市大船渡町字赤沢17-3 TEL 0192-27-4165

○ハローワーク二戸

〒028-6103 二戸市石切所字荷渡6-1 TEL 0195-23-3341

○ハローワーク久慈

〒028-0051 久慈市川崎町2-15 TEL 0194-53-3374

●岩手県商工労働観光部 定住推進・雇用労働室

〒020-8570 盛岡市内丸10-1

TEL 019-629-5583

FAX 019-629-5589

詳しくは、定住推進・雇用労働室ホームページを
御覧ください

岩手県 職業能力開発施設

検索



URL <https://www.pref.iwate.jp/>

自動車システム科 ファクトシート

● 自動車システム科選考試験の状況(令和3年度入校生) (単位:人)

区分	R3年度 入校生	推薦		一般		合計	
		応募者数	合格者数	応募者数	合格者数	応募者数	合格者数
千 厩	13	11	10	6	4	17	14
宮 古	9	4	4	5	5	9	9
二 戸	10	10	8	3	2	13	10
合 計	32	25	22	14	11	39	33

● 自動車システム科在校生数 (単位:人)

区分	定員	1年 (R3入校)		2年 (R2入校)	
			うち女子		うち女子
千 厩	20	13	1	9	2
宮 古	15	9	0	8	0
二 戸	20	10	0	12	0
合 計	55	32	1	29	2

● 令和3年度自動車システム科入校生の出身高校の学科 (単位:%)

区分	出身学科					合計
	普通科	総合学科	工業科	農業科	その他	
千 厩	30.8	0.0	69.2	0.0	0.0	100.0
宮 古	55.6	0.0	11.1	0.0	33.3	100.0
二 戸	40.0	0.0	50.0	10.0	0.0	100.0
合 計	40.6	0.0	46.9	3.1	9.4	100.0

● 令和3年度自動車システム科入校生の出身地域 (単位:%)

区分	県央	県南	沿岸	県北	県外	合計
千 厩	7.7	84.6	0.0	0.0	7.7	100.0
宮 古	33.3	0.0	66.7	0.0	0.0	100.0
二 戸	40.0	0.0	0.0	50.0	10.0	100.0
合 計	25.0	34.4	18.8	15.6	6.3	100.0

● 自動車システム科在校生の出身高校(令和3年度)

【県央】 盛岡農業、盛岡工業、盛岡工業(定時制)、平館、盛岡市立、江南義塾盛岡、盛岡誠桜

【県南】 花巻南、花北青雲、黒沢尻工業、水沢農業、水沢工業、金ヶ崎、一関工業、花泉、千厩、大東、専修大学北上、一関修紅

【沿岸】 釜石、釜石(定時制)、大槌、宮古工業、宮古商業、宮古商工、岩泉

【県北】 久慈(長内校)、久慈東、久慈工業、大野、福岡、福岡工業

【県外】 佐沼(定時制)、六戸、仙台育英、鹿島学園(通信)、仙台育英ILC青森、

● 令和2年度自動車システム科修了生の就職状況 (単位:人、%)

区 分	R2年度 修了生	本社が県内		本社が県外 事業所が県内		本社、事業所が 県外	
			割合		割合		割合
千 厩	15	9	64.3	3	21.4	3	24.4
宮 古	9	8	57.1	1	7.1	0	0.0
二 戸	15	11	84.6	4	30.8	0	0.0
合 計	39	28	71.8	8	20.5	3	7.7

● 修了生の就職先企業(五十音順)

【本社が県内】 岩城板金、 イワセキ商事(株)、 岩手スバル自動車(株)、 岩手ダイハツ販売(株)、
 岩手トヨペット(株)、 岩手日産自動車(株)、 岩手マツダ販売(株)、 岩手三菱自動車販売(株)、
 岩手三菱ふそう自動車販売(株)、 奥羽ホンダ販売(株)、 (株)小野寺商会、 サン物産(株)オートサービス、
 (株)スズキ自販岩手、 トヨタL&F岩手(株)、 トヨタカローラ南岩手(株)、 日新スズキ販売(株)、
 ネットトヨタ岩手(株)、 ホンダベルノ南岩手(株)、 (株)ホンダ四輪販売北・東北、 丸奥自動車工業(株)、
 盛岡日産モーター(株)、 (有)山善自動車工業、 UDトラックス岩手(株)

【本社が県外、事業所が県内】 いすゞ自動車東北(株)、 (株)カナモト、 コマツカスタマーサポート(株)、
 (株)東北マツダ

【本社、事業所が県外】 トヨタカローラ宮城(株)、 宮城スバル自動車(株)、 宮城トヨタ自動車(株)

● 自動車システム科修了生の資格取得状況

【自動車整備技能登録試験「学科試験」(二級)】

区 分	令和2年度				令和元年度			
	受験者数	合格者数	合格率	全国	受験者数	合格者数	合格率	全国
ガソリン	39	38	97.4	89.8	41	40	97.6	84.1
ジーゼル	39	36	92.3	95.5	41	37	90.2	90.0
シャシ	39	35	89.7	90.7	41	40	97.6	93.0

* 修了生は、実技試験が免除されているので、この試験の合格で二級自動車整備士の資格が取得できます。□

【その他の資格】

危険物取扱者(乙種4類)、 有機溶剤作業主任者技能講習、 ガス溶接技能講習、 アーク溶接特別教育、
 低圧電気取扱特別教育、 自由研削といし取替え等の業務に係る特別教育、 振動工具(チェーンソー以外)
 の取扱い従事者教育、 タイヤ空気充てん業務特別教育、 粉じん作業特別教育

自動車システム科入校生の技能競技大会での活躍(全国)

● 若年者ものづくり競技大会 自動車整備職種

高等技術専門学校、工業高校等において技能を習得中の20歳以下の若者が技能レベルを競う大会

第15回大会(令和2年8月)

新型コロナウイルス感染症拡大状況を勘案し、中止されました。

第14回大会(令和元年8月、福岡県)

- 銀賞 佐藤 龍弥 (千厩校2年)(一関工業高校卒業)
- 銀賞 山岸 悟 (千厩校2年)(花北青雲高校卒業)
- 敢闘賞 後藤 弥那 (二戸校2年)(福岡高校卒業)
- 敢闘賞 川崎 隆星 (二戸校2年)(大野高校卒業)
- 敢闘賞 吉田 奎真 (宮古校2年)(不来方高校卒業)
- 千葉 遼 (宮古校2年)(江南義塾盛岡高校卒業)

第13回大会(平成30年8月、石川県)

- 銀賞 金谷 拓真 (千厩校2年)(花北青雲高校卒業)
- 銅賞 菊地 優斗 (千厩校2年)(専修大学北上高校卒業)
- 敢闘賞 佐々木 幹太 (二戸校2年)(久慈東高校卒業)
- 竹田 喜暁 (二戸校2年)(盛岡市立高校卒業)
- 前川 溪一郎 (宮古校2年)(高等学校卒業程度認定試験)

第12回大会(平成29年8月、愛知県)

- 銀賞 千葉 寛也 (千厩校2年)(千厩高校卒業)
- 銀賞 三浦 聖也 (二戸校2年)(盛岡市立高校卒業)
- 銅賞 千葉 拓槻 (千厩校2年)(一関学院高校卒業)
- 銅賞 銅銭 勝規 (二戸校2年)(盛岡工業高校卒業)
- 中村 紘一郎 (宮古校2年)(宮古工業高校卒業)
- 大橋 開斗 (宮古校2年)(遠野高校卒業)

第11回大会(平成28年8月、栃木県)

- 敢闘賞 佐々木 晴哉 (二戸校2年)(盛岡農業高校卒業)

第10回大会(平成27年8月、山形県)

- 銀賞 菅原 剛 (千厩校2年)(花泉高校卒業)

● 技能五輪全国大会 自動車工職種

技能検定2級相当以上の技能を有する23歳以下の青年技能者を対象に、その技能レベルの日本一を競う大会

第58回大会(令和2年11月、愛知県)

- 菅原 龍斗 (千厩校2年)(一関工業高校卒業)

第57回大会(令和元年11月、愛知県)

- 佐藤 龍弥 (千厩校2年)(一関工業高校卒業)

第55回大会(平成29年11月、栃木県)

- 千葉 寛也 (千厩校2年)(千厩高校卒業)
- 三浦 聖也 (二戸校2年)(盛岡市立高校卒業)

第53回大会(平成27年12月、千葉県)

- 菅原 剛 (千厩校2年)(花泉高校卒業)

● 入校から修了までの経費概算(自動車システム科)

(令和3年度)

区 分	千 厩	宮 古	二 戸
1 年 次			
入校検定料	2,200円		
入 校 料	5,650円		
授 業 料	年額118,800円		
諸 経 費	年額131,400円	年額185,000円	年額179,000円
(計)	年額258,050円	年額311,650円	年額305,650円
2 年 次			
授 業 料	年額118,800円		
諸 経 費	年額 72,940円	年額142,000円	年額132,000円
(計)	年額191,740円	年額260,800円	年額250,800円

● 寄宿舍入寮経費概算(年額、原則毎月納入)

(令和3年度)

区 分	千 厩	宮 古	二 戸
寄宿舍名	啓技寮	向技寮	青雲寮
定 員	男子 23名	男子 18名	男子 40名
居 室	2人部屋	1名~2名部屋	4人部屋
寄宿舍料	年額8,400円 (月額700円)	2人利用年額 8,400円 (月額 700円) 1人利用年額16,800円 (月額1,400円)	年額 12,000円 (月額1,000円)
維持費(消耗品費、光熱水費、インターネット接続料等)	年額108,000円	年額158,400円	年額120,000円
食 費	年額189,200円程度	年額202,530円程度	年額196,000円程度
(計)	年額305,600円程度	年額360,930円程度	年額327,000円程度



建築科 ファクトシート

● 建築科選考試験の状況 (単位:人)

区分	入校生数	推薦		一般		合計	
		応募者数	合格者数	応募者数	合格者数	応募者数	合格者数
令和3年度	10	8	8	2	2	10	10
令和2年度	8	7	7	1	1	8	8

● 建築科在校生数 (単位:人)

定員	1年 (R3入校)		2年 (R2入校)	
		うち女子		うち女子
15	10	0	8	1

● 建築科入校生の出身高校の学科 (単位:%)

区分	出身学科					合計
	普通科	総合学科	工業科	農業科	その他	
令和3年度	40.0	30.0	20.0	10.0	0.0	100.0
令和2年度	37.5	12.5	37.5	12.5	0.0	100.0

● 建築科入校生の出身地域 (単位:%)

区分	県央	県南	沿岸	県北	県外	合計
令和3年度	40.0	0.0	0.0	50.0	10.0	100.0
令和2年度	37.5	12.5	0.0	37.5	12.5	100.0

● 建築科在校生の出身高校(令和3年度)

【県央】 盛岡南、盛岡農業、盛岡工業、平館、紫波総合

【県南】 一関工業

【沿岸】 岩泉

【県北】 久慈東、大野、福岡工業

【県外】 三戸、五戸

● 建築科修了生の就職状況

(単位:人、%)

区 分	修了生数	本社が県内		本社が県外 事業所が県内		本社、事業所が 県外	
			割合		割合		割合
令和2年度	9	8	88.9	0	0.0	1	11.1
令和元年度	10	4	40.0	3	30.0	3	30.0

● 修了生の就職先企業(過去2年)

- 【本社が県内】 (有)カネキ、(有)上神田住建、(株)栗谷川建工、(株)小村建築工房、(有)佐藤工務店、(株)シモムラ、(株)鈴正、樋下建設(株)、東野建設工業(株)、(有)東山建設、(有)丸義工務所、(株)リベスト
- 【本社が県外、事業所が県内】 (株)大山建工、(株)北洲
- 【本社、事業所が県外】 (株)清水工務店、(株)大黒屋、(有)大坊建設、(有)日沢建設

● 修了生の資格取得状況

【技能五輪岩手県大会(五輪・建築大工)】(単位:人、%)

区 分	参加者数	技能証被交付者数	交付率
令和2年度	9	8	88.9
令和元年度	10	8	80.0

* この大会で一定基準以上の成績を収めると、技能証が交付され、技能検定実技試験が免除されます。また、在校中に技能照査に合格した場合には技能士補資格が得られ、学科試験が免除されます。

【取得を目指す資格】

2級建築大工技能士	木造建築の大工工事に必要な技能を認定する国家資格。在校中に技能照査に合格した場合には技能士補資格が得られ、学科試験が免除される。また、技能五輪岩手県大会において一定基準以上の成績を収めると技能証が交付され、実技試験が免除される。
玉掛け技能講習修了証	クレーンや移動式クレーンなどで荷をつる際に、ワイヤロープなどの荷を吊り上げるための用具の準備から、当該用具を用いてフックへ用具を掛ける作業、フックから用具を取り外す作業までの一連の作業ができる資格。
小型移動式クレーン運転技能講習修了証	つり上げ荷重1トン以上5トン未満の移動式クレーン運転の業務ができる資格。
小型車両系建設機械運転特別教育修了証	機体質量が3t未満の車両系建設機械のうち、「整地・運搬・積込み用」及び「掘削用」の機械で、動力を用い、かつ、不特定の場所に自走できるものの運転(道路上を走行させる運転を除く)の業務ができる資格。
足場の組立て等特別教育修了証	足場の組み立てや解体などに従事する作業員に必要な資格。
2級建築施工管理技士(学科)	請負金額4,000万円以下の中小規模の建設工場の現場において、現場の工程管理や品質管理、安全管理を行う技術者の資格。

【修了後に取得可能な資格】

二級建築士受験資格	比較的小規模な建築物についてのみ、設計・工事監理を行うことができる国家資格(登録する際に実務経験2年が必要。)
職業訓練指導員試験受験資格	技術専門学校などの公共の職業能力開発施設や民間の認定職業訓練施設で職業訓練の指導にあたるために取得する必要がある免許(実務経験2年で受験が可能。)
木造建築物組立等作業主任者	軒の高さが5m以上の木造建築物の構造部分の組立て、屋根下地や外壁下地の取り付けなどにおいて、安全面などの監督・指導にあたる責任者に必要な資格(実務経験2年で受験が可能。)
木材加工用機械作業主任者	木材加工業で丸のこ盤、かんな盤、帯のこなど、特定の機械を5台以上備えている事業所で、作業の直接指揮、安全装置の点検および非常時の措置、工具等の使用状況の監視などを行うために必要な資格(実務経験2年で受験が可能。)

②

建築科入校生・修了生の技能競技大会での活躍(全国)

● 若年者ものづくり競技大会 建築大工職種

高等技術専門校、工業高校等において技能を習得中の20歳以下の若者が技能レベルを競う大会

第15回大会(令和2年8月)

新型コロナウイルス感染症拡大状況を勘案し、中止されました。

第14回大会(令和元年8月、福岡県)

銀賞 新谷 龍太 (二戸校2年)(久慈高校卒業)

敢闘賞 高橋 涼太 (二戸校2年)(水沢工業高校卒業)

第13回大会(平成30年8月、石川県)

敢闘賞 高橋 健太 (二戸校2年)(一関工業高校卒業)

敢闘賞 鈴木 翔大 (二戸校2年)(一関工業高校卒業)

第12回大会(平成29年8月、愛知県)

敢闘賞 下斗米 大海 (二戸校2年)(軽米高校卒業)

中村 朱里 (二戸校2年)(大槌高校卒業)

● 技能五輪全国大会 建築大工職種

技能検定2級相当以上の技能を有する23歳以下の青年技能者を対象に、その技能レベルの日本一を競う大会

第58回大会(令和2年11月、愛知県)

金賞 多田 知弘 (R1修了) (一関学院高校卒業) 技能五輪国際大会(2022年、中国・上海)出場権獲得

銅賞 佐々木 僚介 (H30修了) (岩泉高校卒業)

銅賞 新谷 龍太 (R1修了) (久慈高校卒業)

第57回大会(令和元年11月、愛知県)

敢闘賞 野場 剣也 (H28修了) (久慈工業高校卒業)

敢闘賞 佐々木 僚介 (H30修了) (岩泉高校卒業)

菅原 誠也 (H30修了) (一関工業高校卒業)

鈴木 翔大 (H30修了) (一関工業高校卒業)

多田 知弘 (二戸校2年) (一関学院高校卒業)

第56回大会(平成30年11月、沖縄県)

敢闘賞 大渡 雅俊 (H28修了) (大野高校卒業)

野場 剣也 (H28修了) (久慈工業高校卒業)

中村 朱里 (H29修了) (大槌高校卒業)

藤原 真紀 (H29修了) (大槌高校卒業)

佐々木 僚介 (二戸校2年) (岩泉高校卒業)

第55回大会(平成29年11月、栃木県)

鈴木 瞭平 (H26修了) (遠野緑峰高校卒業)

安保 惇 (H28修了) (盛岡工業高校卒業)

大渡 雅俊 (H28修了) (大野高校卒業)

佐々木 悠斗 (H28修了) (大槌高校卒業)

田鎖 海太 (H28修了) (大槌高校卒業)

● 入校から修了までの経費概算(建築科)(令和3年度)

区 分	二 戸
1 年 次	
入校検定料	2,200円
入 校 料	5,650円
授 業 料	年額118,800円
諸 経 費	年額144,000円
(計)	年額270,650円
2 年 次	
授 業 料	年額118,800円
諸 経 費	年額183,000円
(計)	年額301,800円

● 寄宿舍入寮経費概算(年額、原則毎月納入)(令和3年度)

区 分	二 戸
寄宿舍名	青雲寮
定 員	男子 40名
居 室	4人部屋
寄宿舍料	年額 12,000円 (月額1,000円)
維持費(消耗品費、光熱水費、 インターネット接続料等)	年額120,000円
食 費	年額196,000円程度
(計)	年額328,000円程度

二戸高等技術専門校
Tel:0195-23-2227

自動車システム科・建築科



宮古高等技術専門校
Tel:0193-62-5606

自動車システム科・金型技術科



千厩高等技術専門校
Tel:0191-52-2125

自動車システム科



説明項目 11	久慈地区における雇用の維持・就職に向けた在職者訓練について(9、10月実施分) (二戸高等技術専門学校)
---------	---

県立二戸高等技術専門学校では、感染防止措置の取組に配慮しながら、久慈地区における雇用の維持・就職に向けた支援活動として、9、10月に下記の在職者訓練を実施しますので、お知らせします。

これからも本校では、県北地域の産業技術人材育成の拠点として、現在職業に就いている方の職業能力の向上に必要な知識・技能習得の支援を続けていきます。

1 配慮する感染防止措置の取組み

- (1) 机・椅子・実習器具等の配置
- (2) 教室・実習場の換気の徹底
- (3) 咳エチケット、消毒の実施
- (4) 受講者の体調管理等の徹底

2 実施する在職者訓練

- (1) 若手社員 (会場：久慈高等職業訓練校)
9月9日、10日 定員 20名 [申込締切済]
若手社員としての役割、主体性を発揮するうえで必要な意識、仕事上の効果的なコミュニケーションや自己啓発の基本等について学びます。
- (2) 新入社員 (フォローアップ) (会場：久慈高等職業訓練校)
9月29日、30日 定員 20名 [申込締切 9月9日]
入社半年の節目の時期に、会社生活を振り返って現状のたな卸しを行うとともに、仕事の基本的な進め方を再確認し、パワーアップを図ります。
- (3) Excel ビジネス活用基礎 (会場：久慈高等職業訓練校)
10月19日、20日 定員 10名 [申込締切 9月29日]
Excel をビジネスで使用するための、より実践的な方法について学びます。

3 申込先

二戸高等技術専門学校 (電話：0195-23-2227)

4 今後、感染者が確認された場合の対応 訓練の休止、延期等

担当	校長 今野 ^{あきら} 智 校長補佐 阿部 恵一 電話：0195-23-2227 Fax：0195-23-9081
----	---



スキルアップのための能力開発セミナー

若手社員セミナー

地域企業や地場産業のニーズに対応した基礎的研修

若手社員としての役割、主体性を発揮するうえで必要な意識、周囲の人に働きかけて仕事をする方法、仕事上の効果的なコミュニケーションや自己啓発の基本について学びます。

受講生募集

対象者	主に入社2～4年目の方
日時	令和3年9月9日(木)～令和3年9月10日(金)2日間 9時～16時(昼休み12時～13時)
講師	株式会社aiびじねす 代表取締役 中村 夢美子 先生
実施場所	久慈高等職業訓練校 (久慈市川崎町17番5号 TEL:0194-52-3343)
定員	20名
受講料	無料《テキスト代などの実費は、自己負担》 参考(令和2年度同コース、使用テキスト代・・・1, 283円)
締切日	令和3年8月20日(金)
受講申込	受講申込書に必要事項を記入し、二戸高等技術専門校に提出してください。 受講者は先着順に決定し、FAXと電話でお知らせします。 修了者には能力開発促進法に基づき修了証書を交付します。
問合せ先	岩手県立二戸高等技術専門校 電話:0195-23-2227 FAX:0195-23-9081 Eメール:CD0007@pref.iwate.jp/



受講申込書

令和 年 月 日

岩手県立二戸高等技術専門校長 様

研修担当者

(e-mailアドレス)

※申し込むコースに係る事業所での連絡担当者のご氏名（必須）

と e-mail アドレス（適宜）を記入してください。

下記のコースを受講したいので申し込みます。

記

コース名	二戸地区・久慈地区			
	No. _____	コース名 _____		
実施日程	令和 年 月 日～令和 年 月 日（ 日間）			
（ふりがな） 氏 名			性別 男 女	
生年月日	昭和・平成 年 月 日生（満 歳）			
現住所	〒 _____	Tel. _____		
		Fax. _____		
勤務先	事業所名	Tel. _____		
	所在地	〒 _____	Fax. _____	
		従業員数 _____ 人		
	事業内容			
	役職名	実務経験年数 年 か月		
仕事内容				
メールアドレス				

注) 用紙はコピーし使用してください。

(A4)

受講申込書にご記入いただいた個人情報は、能力開発セミナーの受講に関する事務処理及び個人を特定しない統計処理、能力開発セミナーのご案内等に利用させていただきます。

新入社員研修Ⅱ

2日間開講

フォローアップ

9月29日～

9月30日



会社に入って最初の節目となる入社半年に、会社生活を振り返って現状のたな卸しを行うとともに、仕事の基本的な進め方を再認識し、パワーアップを図ります！！



対象者	新入社員研修Ⅲ(令和4年3月3日・4日 ブラッシュアップ)とセットで受講申込できる入社1年目の方 ※Ⅱ・Ⅲとセットでのお申込みが難しい方はご相談ください。
日時	令和3年9月29日(水)～令和3年9月30日(木)2日間 9時～16時(昼休み12時～13時)
講師	株式会社aiびじねす 代表取締役 中村 夢美子 先生
実施場所	久慈高等職業訓練校 (久慈市川崎町17番5号 TEL:0194-52-3343)
定員	20名
受講料	無料《テキスト代などの実費は、自己負担》 参考(令和2年度同コース、使用テキスト代・・・1, 202円)
締切日	令和3年9月9日(木)
受講申込	受講申込書に必要事項を記入し、二戸高等技術専門校へ提出してください。 受講の可否は、受付期間終了後、FAX又は電話でお知らせいたします。 修了者には能力開発促進法に基づき修了証書を交付します。 あらかじめご了承ください。

申込・お問い合わせ

TEL:0195-23-2227

FAX:0195-23-9081

岩手県立二戸高等技術専門校

受講申込書

令和 年 月 日

岩手県立二戸高等技術専門校長 様

研修担当者

(e-mailアドレス)

※申し込むコースに係る事業所での連絡担当者のご氏名（必須）

と e-mail アドレス（適宜）を記入してください。

下記のコースを受講したいので申し込みます。

記

コース名	二戸地区・久慈地区		
	No. _____	コース名 _____	
実施日程	令和 年 月 日～令和 年 月 日（ 日間）		
（ふりがな） 氏 名			性別 男 女
生年月日	昭和・平成 年 月 日生（満 歳）		
現住所	〒 —	Tel. — —	
		Fax. — —	
勤 務 先	事業所名	Tel. — —	
	所在地	〒 —	Fax. — —
			従業員数 _____ 人
	事業内容		
	役職名	実務経験年数 年 か月	
仕事内容			
メールアドレス			

注) 用紙はコピーし使用してください。

(A4)

受講申込書にご記入いただいた個人情報は、能力開発セミナーの受講に関する事務処理及び個人を特定しない統計処理、能力開発セミナーのご案内等に利用させていただきます。

初心者でも安心♪

基礎から学べる

コースNo.8.9

Excelビジネス活用基礎 I・II

セミナー

Excelを使いこなして
仕事の効率や質をアップ!

ビジネスで活用するために
必要な基本的操作を
実務で役立つ表を作りながら学べます



対象者	Excelの基本的な操作ができる方 (I・IIは基本セットですが、両方受けるのが難しい方はご相談下さい)		
日時	基礎Ⅰ 令和3年8月24日(火)～令和3年8月25日(水)	2日間	
	基礎Ⅱ 令和3年10月19日(火)～令和3年10月20日(水)	2日間	
	9時～16時 (昼休み12時～13時)		
講師	久慈職業訓練会講師		
実施場所	久慈高等職業訓練校 (久慈市川崎町17番5号)		
定員	各10名		
受講料	無料《テキスト代などの実費は、自己負担》 参考 (令和2年度同コース、使用テキスト代・・・①1,353円 ②1,360円)		
締切日	基礎Ⅰ 令和3年8月4日(水)		
	基礎Ⅱ 令和3年9月29日(水)		
受講申込	受講申込書に必要事項を記入し、二戸高等技術専門校に提出してください。 受講の可否は、受付期間終了後、FAX又は電話でお知らせします。 修了者には能力開発促進法に基づき修了証書を交付します。		

岩手県立二戸高等技術専門校 TEL 0195-23-2227 FAX 0195-23-9081

<https://www.pref.iwate.jp/sangyoukoyou/koyou/oudou/shisetsu/ninohe/1022921/index.html>

受講申込書

令和 年 月 日

岩手県立二戸高等技術専門校長 様

研修担当者

(e-mailアドレス)

※申し込むコースに係る事業所での連絡担当者のご氏名（必須）

と e-mail アドレス（適宜）を記入してください。

下記のコースを受講したいので申し込みます。

記

コース名	二戸地区・久慈地区			
	No. _____	コース名 _____		
実施日程	令和 年 月 日～令和 年 月 日（ 日間）			
（ふりがな） 氏 名			性別 男 女	
生年月日	昭和・平成 年 月 日生（満 歳）			
現住所	〒 _____	Tel. _____		
		Fax. _____		
勤務先	事業所名	Tel. _____		
	所在地	〒 _____	Fax. _____	
		従業員数 _____ 人		
	事業内容			
	役職名	実務経験年数 年 か月		
仕事内容				
メールアドレス				

注) 用紙はコピーし使用してください。

(A4)

受講申込書にご記入いただいた個人情報は、能力開発セミナーの受講に関する事務処理及び個人を特定しない統計処理、能力開発セミナーのご案内等に利用させていただきます。

令和3年9月

行事予定表

日 曜	行 事	時間	場 所	会 場	県出席者	担当課等	連絡先 (0194)
1 水	証明書コンビニ交付サービス稼働式	13:30～	洋野町	ミニストップ種市中野店		洋野町町民生活課	65-5914
3 金	[定例]市日(3と8のつく日) 要問合せ	8:00頃～	久慈市	市日通り		久慈市観光交流課	52-2123
7 火	東北圏域鳥獣被害防止対策連絡会	10:00～	久慈市	東北広域振興局5階第3会議室		農政部農業振興課	53-4983
8 水	[定例]市日(3と8のつく日) 要問合せ	8:00頃～	久慈市	市日通り		久慈市観光交流課	52-2123
13 月	[定例]市日(3と8のつく日) 要問合せ	8:00頃～	久慈市	市日通り		久慈市観光交流課	52-2123
15 水	あなたの知らないUターンの世界	18:30～	久慈市	YOMUNOSU1階 StAND HIBIKI	○	県北広域振興局産業振興室	66-9671
15 水	洋野町小学生陸上記録会	9:30～	洋野町	種市運動場		洋野町教育委員会総務学校課	65-5920
18 土	[定例]市日(3と8のつく日) 要問合せ	8:00頃～	久慈市	市日通り		久慈市観光交流課	52-2123
22 水	大野高校お仕事フェアの開催について	13:40～	洋野町	岩手県立大野高等学校		経営企画部産業振興室	66-9671
22 水	広域道の駅整備工事起工式	10:00～	久慈市	広域道の駅建設地(久慈北IC付近)		久慈市広域道の駅整備推進室	52-2115
22 水	洋野町海洋教育事業「森は巡る」	13:30～	洋野町	中野地区山林		洋野町教育委員会総務学校課	65-5920
23 木	湊橋開通式典	10:30～	久慈市	湊橋湊町側(久慈川左岸側)		土木部河川港湾課	66-9689
23 木	[定例]市日(3と8のつく日) 要問合せ	8:00頃～	久慈市	市日通り		久慈市観光交流課	52-2123
25 土	平庭高原での植樹活動	9:00～	久慈市	平庭峠駐車場		久慈市山形総合支所産業建設課	72-2129
25 土	[定例]フチよ市(最終土曜日) 要問合せ	15:00頃～	野田村	ねま～る		野田村商工会	78-2012
26 日	久慈あまちゃんマラソン大会	9:15～	久慈市	久慈市漁業協同組合周辺		久慈市生涯学習課	52-2156
28 火	岩手・青森県境交通安全推進大会	14:00～	洋野町	テレトラック種市ほか		洋野町町民生活課	65-5914
28 火	[定例]市日(3と8のつく日) 要問合せ	8:00頃～	久慈市	市日通り		久慈市観光交流課	52-2123

令和3年10月上旬

日 曜	行 事	時間	場 所	会 場	県出席者	担当課等	連絡先 (0194)
2 土	NHK公開番組収録「民謡をたずねて」	13:30～	洋野町	町民文化会館		洋野町教育委員会生涯学習課	65-5411
3 日	[定例]市日(3と8のつく日) 要問合せ	8:00頃～	久慈市	市日通り		久慈市観光交流課	52-2123
4 月	中学生英語暗唱大会	14:00～	洋野町	町民文化会館		洋野町教育委員会総務学校課	65-5920
8 金	[定例]市日(3と8のつく日) 要問合せ	8:00頃～	久慈市	市日通り		久慈市観光交流課	52-2123
13 水	[定例]市日(3と8のつく日) 要問合せ	8:00頃～	久慈市	市日通り		久慈市観光交流課	52-2123

局長出席 技監(保健所長)出席 部・室長等出席