

わて グラフ

県民一丸となつて
ふるさと岩手を築こう

特集① 震災から11年、より良い復興に

特集②

新型コロナウイルス感染症対策
ワクチン3回目接種が
始まっています

特集③

地球温暖化対策
オール岩手で気候変動対策

表紙の人



IWATE
GRULLA
MORIOKA

いわてグルージャ盛岡

秋田 豊監督 × 牟田 雄祐選手

東日本大震災津波の発生から11年の歳月が流れました。
この1年間のいわての復興の軌跡をたどってみましょう。

復興の歩み(令和3年1月~12月)

主な出来事

2月	19日	東日本大震災津波を語り継ぐ日条例施行
3月	4日	天皇后両陛下、岩手県の被災地をオンラインで御視察
	11日	東日本大震災津波 岩手県・陸前高田市合同追悼式開催
	20日	三陸沿岸道路(待浜~洋野種中間)が開通
	28日	宮古盛岡横断道路(墓目~腹帯間)、(川井~箱石間)、(平津戸・岩井~松草間)が開通し、宮古盛岡横断道路が全線開通
	31日	釜石市の根浜海岸の砂浜が一般開放
4月	1日	陸前高田市の高田松原海水浴場の砂浜が一般開放
	22日	道の駅「たのはた思惟の風」(田野畑村)グランドオープン
	27日	いわて被災者支援センターが釜石市に開所
5月	1日	陸前高田市の震災遺構「旧気仙中学校」「旧道の駅高田松原タピック45」一般公開開始
	18日	復興庁岩手復興局が釜石市に移転
6月	16~18日	東京2020オリンピック聖火リレーが岩手県内で開催
7月	1日	岩手県立野外活動センター(ひろたハマラインパーク)が陸前高田市に開所
	10日	三陸沿岸道路(田野畑南~尾肝要間)が開通
9月	3日	大槌町の浪板海岸の砂浜再生工事が完了
	21日	東日本大震災津波伝承館(いわてTSUNAMIメモリアル)が来館者40万人達成
	22日	東日本大震災津波伝承館(いわてTSUNAMIメモリアル)が開館2周年
	25日	道の駅「青の国ふだい」(普代村)グランドオープン
10月	24日	三陸国際ガストロノミー会議2021「食」のキャラバン開催
11月	6日・7日	第6回「防災推進国民大会2021(ぼうさいこくたい2021)」開催
	14日	釜石鶏住居復興スタジアム「いわて・かまいしラグビーメモリアルイベント」開催
12月	18日	三陸沿岸道路(普代~久慈間)が開通し、復興道路・復興支援道路が全線開通
	26日	高田松原津波復興祈念公園が全面オープン

TOPICS

東日本大震災津波を語り継ぐ日条例施行

震災により亡くなった多くの尊い命に追悼の意を表し、震災の教訓を伝承するとともに、これまでの復興に向けた歩みの中で得られた多くの絆を大切に、一人ひとりの大切な人に想いを寄せ、ふるさと岩手を築いていくことを誓う日として、3月11日を「東日本大震災津波を語り継ぐ日」と決めました。



TOPICS

いわて被災者支援センターが釜石市に開所

東日本大震災津波の被災者の生活再建を支援する「いわて被災者支援センター」が釜石市に開所し、専門家や関係機関と連携して暮らしやお金の悩みなどへの奔走型の支援を行っています。

TOPICS

東京2020オリンピック聖火リレーが岩手県内で開催

6月16日から18日まで、東京2020オリンピック聖火リレーが岩手県内で行われ、3日間合計62.35Kmの道のりを、284名のランナーが聖火でつなぎました。

TOPICS

三陸沿岸道路(普代~久慈間)が開通し、復興道路・復興支援道路が全線開通

岩手県の縦軸、横軸を構成する新たな高規格道路ネットワークが構築されました。三陸沿岸地域の復興を力強く後押ししていくことが期待されます。

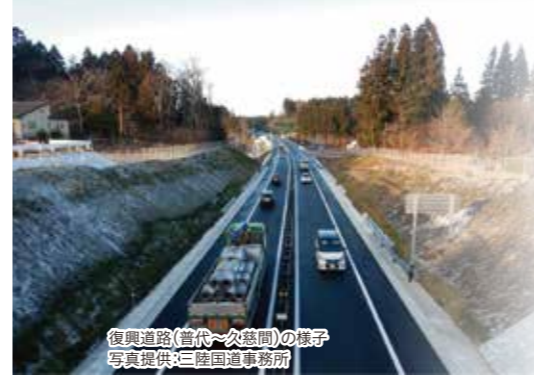

復興道路(普代~久慈間)の様子
写真提供:三陸国道事務所

県民一丸となって ふるさとを築こう 岩手を築こう

「特集①」震災から11年、より良い復興に

東日本大震災津波から11年を迎えて

平成23年に発生した東日本大震災津波から、本年3月11日で11年を迎えます。改めて、犠牲になられた方々に、謹んで哀悼の誠を捧げます。

岩手県では、東日本大震災津波からの復興を最重要課題と位置付け、「いのちを守り 海と大地と共に生きるふるさと岩手・三陸の創造」を目指し、国内外から頂いた多くの御支援を力に、県民一丸となって復興に取り組んできました。昨年12月には復興道路が全線開通し、新たな高規格道路ネットワークが構築され、沿岸が一つになり、沿岸と内陸が一つになり、岩手県が一つになりました。復興は着実に進み、より大きな希望が持てるようになっていきます。



岩手県知事
達増拓也

再生などの課題に対し、被災地の実情を踏まえた対策を講じ、「誰一人取り残さない」という理念の下、切れ目のない復興を進めていきます。3月11日は、「東日本大震災津波を語り継ぐ日」です。これまでの復興の歩みの中で得られた多くの絆や、人と人が支え合うことの大切さを胸に、東日本大震災津波の教訓を語り継ぎ、一人ひとりの大切な人に想いを寄せながら、力を合わせてふるさと岩手を築いていきましょう。

「特集①」震災から11年、より良い復興に
県民一丸となって
ふるさと岩手を築こう — p01

「表紙の人」
— 支え合う関係・ベストパートナー
いわてグルージャ盛岡
秋田 豊監督 × 牟田 雄祐選手 — p05

「健やかで幸せあふれる 健幸レシピ」
山ぶどう香る燻製赤皿バターのカナッペ
見た目も華やかで、簡単に作れるので、おつまみや、ハレの日のメニューに嬉しい一品です! — p06

「特集②」
新型コロナウイルス感染症対策
ワクチン3回目接種が始まっています — p07

「特集③」
地球温暖化対策
オール岩手で
気候変動対策 — p11

4広域振興局からのお知らせ — p13

「いわて県民計画PICKUP」
若者や女性の活躍を推進し担い手を確保 — p15

「未来へつなげ!復興のバトン」
有限会社ヤマキイチ商店
君ヶ洞 剛一さん — p16

岩手県からのお知らせ — p17

クロスわんこ
読者アンケート・プレゼント — 裏表紙

ご注意ください
当誌に掲載されている情報は、2022年2月1日現在のもので、新型コロナウイルス感染症の拡大などの状況によっては、掲載した内容に変更が生じる場合があります。

アクセスも利便性も飛躍的に向上!



祝・復興道路・復興支援道路全線開通

2021年12月18日、三陸沿岸道路「普代～久慈」間の開通により、三陸沿岸部を結ぶ「復興道路」と、沿岸と内陸を結ぶ「復興支援道路」が全線開通しました。

寄ってみて! 魅力ある道の駅へ!

<p>11 【最寄りIC】三陸IC さんりく</p> <p>大船渡市三陸町越喜来 字井戸溝95-27 [お問い合わせ] 0192-44-3241 [営業時間] 売店/8:30~19:00 (1月~3月15日は18:00まで) [休館日] なし</p>	<p>06 【最寄りIC】 田老真崎海岸IC、田老南IC たろう</p> <p>宮古市田老2丁目5-1 [お問い合わせ] 0193-87-2971 [営業時間] 産直/9:00~17:00 [休館日] 1月1日</p>	<p>01 【最寄りIC】 久慈北IC 久慈地区広域道の駅</p> <p>2023年4月 完成予定</p>
<p>12 【最寄りIC】 陸前高田IC 高田松原</p> <p>陸前高田市気仙町 字土手影180 [お問い合わせ] 0192-22-8411 [営業時間] 売店/9:00~18:00 (12月~2月は17:00まで) [休館日] なし</p>	<p>07 【最寄りIC】 宮古港IC みやこ</p> <p>宮古市臨港通1-20 [お問い合わせ] 0193-71-3100 [営業時間] 売店/9:00~17:00 [休館日] 1月1日</p>	<p>02 【最寄りIC】 久慈IC くじ</p> <p>久慈市中町2丁目5-6 [お問い合わせ] 0194-66-9200 [営業時間] 産直/9:00~19:00 (10月~3月~18:00) [休館日] 1月1日</p>
<p>13 やまびこ館</p> <p>宮古市川内第8地割2 [お問い合わせ] 0193-85-5011 [営業時間] 売店/8:30~17:30 [休館日] なし</p>	<p>08 【最寄りIC】 山田IC やまだ(仮称)</p> <p>2023年 完成予定</p>	<p>03 【最寄りIC】 野田IC のだ</p> <p>九戸郡野田村大字野田 第31地割31-1 [お問い合わせ] 0194-78-4171(物産館) [営業時間] 売店/9:00~18:00 [休館日] 1月1日</p>
<p>14 区界高原</p> <p>宮古市区界 第2地割434-2 [お問い合わせ] 0193-77-2266 [営業時間] 9:00~17:00 [休館日] なし</p>	<p>09 【最寄りIC】 山田南IC やまだ</p> <p>下閉伊郡山田町船越 第6地割141 [お問い合わせ] 0193-89-7025 [営業時間] 売店/9:00~18:00 [休館日] なし</p>	<p>04 【最寄りIC】 普代IC 青の国ふだい</p> <p>下閉伊郡普代村第9地割 字銅屋5-3 [お問い合わせ] 0194-35-2411 [営業時間] 売店/8:00~17:00 [休館日] 不定休</p>
<p>15 【最寄りIC】 遠野IC 遠野風の丘</p> <p>遠野市綾織町新里8地割2-1 [お問い合わせ] 0198-62-0888 [営業時間] 売店/8:30~17:30 (季節により変動あり) [休館日] 1月1日</p>	<p>10 【最寄りIC】 釜石仙人峠IC 釜石仙人峠</p> <p>釜石市甲子町 第7地割155-4 [お問い合わせ] 0193-27-8530 [営業時間] 9:00~18:00 [休館日] 12月31日~1月1日</p>	<p>05 【最寄りIC】 田野畑中央IC たのはた</p> <p>下閉伊郡田野畑村 菅窪151-6 [お問い合わせ] 0194-32-3555 [営業時間] 9:00~17:00 [休館日] なし</p>

新型コロナウイルス感染症の影響により、営業時間などが掲載内容と異なる場合があります。

※本マップはおおよその位置を示すものであり、実際の各施設の位置とは異なる場合があります。

(写真出典) 岩手河川国道事務所、三陸国道事務所、普代村役場

支え合う関係・ベストパートナー

J2「昇鶴」のグルージャ 勝利を引き寄せる 信頼関係

秋田豊監督
いわてグルージャ盛岡

キャプテン・DF
牟田雄祐選手



「お互いに支え合いながら幸福を追求していくことができる地域社会」の実現を目指して邁進する人々の姿を紹介します。

2022シーズンからJ2に昇格した「いわてグルージャ盛岡」。J3リーグ最終戦のアスクラ口沼津との対戦では、アウエーにもかかわらず、200人以上のサポーターが応援に駆けつけ、J2昇格決定の感動を分かちあいました。

メーカーで、チーム全体を明るくし、良い影響を与えてくれています」と高く評価。牟田選手は「監督は気さくで話しやすい人。期待に応えるため、キャプテンとしてチームが同じ方向を向くことと、一人ひとりの良さを引き出せるように努めました」と言い、チームをまとめる良いパートナーシップを見せてくれました。1月8日キャンプ始動日から始まった2022シーズン。牟田選手は今シーズンもキャプテンとしてチームを牽引します。秋田監督は「リーグ10位以内を目指します。昇格

して間もないですが、J2に旋風を巻き起こして、岩手をもっと盛り上げたいです」と意気込みます。これからも、県民「一岩(いちがん)※2」となって、いわてグルージャ盛岡を応援しましょう。



高さスピードが持ち味。プレー中の牟田雄祐選手。

※1 グルージャはスペイン語で鶴を意味し、J2昇格への想いを字で表したものの。
※2 いわてグルージャ盛岡のスローガン。

秋田監督は話します。その監督からキャプテンマークを任せられ、チームを引っ張ってきたのが牟田雄祐選手。最終戦では、ディフェンダーでありながら劇的なゴールを決め、J2昇格を引き寄せました。秋田監督は牟田選手を「常に挑戦し続ける選手。また、ムード



秋田 豊監督

1970年、愛知県生まれ。2020年から現職。選手として鹿島アントラーズ、名古屋グランパス、京都サンガF.C.でプレー。元日本代表。2021年J3リーグ優秀監督賞受賞。岩手の肉と魚が好き。



むた ゆうすけ 牟田 雄祐 選手

1990年、福岡県生まれ。DF。名古屋グランパス、京都サンガF.C.を経て2020年からいわてグルージャ盛岡。2021シーズンは27試合出場4得点。岩手の自然が好き。

●取材協力
いわてグルージャ盛岡

あかざらがい
三陸の海でとれた赤血貝を、ジューシーな燻製に仕上げた「燻製赤血バター」と、野田村の山の幸を凝縮した「山ぶどうピューレ」入りのマッシュポテトが、絶妙な味わい。クラッカーやパンにのせた、ハレの日にぴったりの華やかなおつまみです。

今号の 山ぶどう香る 燻製赤血バターのカナッペ



今号の
いわて食財

スモークラボ香屋
燻製赤血バター
サクラチップ使用

「岩手うんめえ〜もん!!」グランプリ2021で優良賞を獲得した「燻製赤血バター」。山田町の「スモークラボ香屋(かや)」と岩手大学農学部三陸水産研究センターとの共同研究で生まれた商品です。知る人ぞ知る、濃厚でおいしい赤血貝を新しい燻製方法でふっくらジューシーに仕上げました。添えてある燻製グラスフェッドバターと一緒に、ぜひ味わってみてください。



作り方

- 1 じゃがいもは皮をむき、約3cm角に切って鍋に入れ、かぶるくらいの水、塩少々(分量外)を加え、竹串が通るくらいまで茹でる(約8〜10分)。
- 2 ①をざるにあげ、水気を切り、ポウルに入れてフォークの背などでつぶす。
- 3 別の鍋で牛乳を温め、②を加え、弱火にしてよく混ぜ合わせる。
- 4 バター半量(市販のもの)を加えて混ぜ、なじんだら残りのバターを混ぜ、塩・こしょうで味を整える。
- 5 ④を半量ずつ分け、片方に山ぶどうピューレを混ぜる。
- 6 フライパンを熱し、燻製赤血貝を軽く焼く。
- 7 クラッカーに⑤を半分ずつ、焼いた燻製赤血貝、付属の燻製グラスフェッドバターをのせ、セルフィーユを飾る。



材料(4人分)

- ・燻製赤血バター1パック
- ・山ぶどうピューレ(香り)大さじ3
- ・じゃがいも200g(中2個)
- ・バター(市販のもの).....30g
- ・牛乳大さじ3
- ・塩・こしょう各少々
- ・クラッカー、セルフィーユ各適量

【レシピ監修】

上級食育アドバイザー
晴澤雪枝さん
滝沢市在住。テレビ出演や料理教室、東北復興支援プロジェクト出張講師など、岩手県を中心に活躍中。

「さらにこちらも」
「山ぶどうピューレ」
(香り)

野田村産の山ぶどうだけを使い、無添加で仕上げた株式会社のだむらの「山ぶどうピューレ」。「酸味」「香り」「甘み」の3種あり、今回は酸味と甘味のバランスがいい「香り」を使用。ヨーグルトにかけるだけでも手軽に楽しめます。



岩手で活躍するさまざまな「人」に焦点を当て、紹介する「いわてプライド」。この土地に誇りを持って生きる人たちの、熱い想いを伝えます。

岩手のおいしい岩手の楽しいを！
買って、食べて地域を元気に応援キャンペーン
Twitter フォローしてね!
@kaunariwate
(お問合せ先)県庁 産業経済交流課
TEL.019-629-5539

新型コロナウイルス感染症対策 ワクチン 3回目接種が 始まっています



LINEで友だちになって
最新の情報を確認しよう!

県公式
LINE



県内では、2021年12月

から、3回目の新型コロナウイルスワクチンの接種が順次行われています。

対象は、2回目の接種から6〜7カ月を経過した18歳以上の方で、住民票のある市町村から接種券が配布される予定です。詳細は各市町村からの連絡をお待ちください。

接種日時・会場の予約など

お住まいの市町村のコールセンターへ
電話番号はこちらで確認!

岩手県 新型コロナワクチン 検索

Q 1回目・2回目の接種とは違うワクチン(交互接種)でも安全ですか?

A 1・2回目接種したワクチンの種類に関わらず、ファイザー社製または武田/モデルナ社製のワクチンを接種しても問題ありません。どちらのワクチンも、接種から28日後には、抗体の量が増えることなどが報告されています。

[ワクチンの組み合わせ例]

ワクチンの組み合わせ	抗体価
 ファイザー ファイザー モデルナ	 抗体価は上昇
 ファイザー ファイザー ファイザー	

出典: Munro APS, et al. The Lancet. December 2021

県の集団接種もご利用ください

県は、市町村の新型コロナウイルスワクチンの接種体制を補完するため、県央と県南地域で、2月26日(土)から、県内に居住する方々を対象にワクチン接種を実施しています。(2月1日時点の情報です。最新情報は、県ホームページからご確認ください。)

「接種対象者」

- 3回目接種を希望する、接種券をお持ちの18歳以上の県民
- 1、2回目接種を希望する、接種券をお持ちの12歳以上の県民(12〜15歳の方は、保護者の同伴が必要)

「ワクチンの種類」

武田/モデルナ社製ワクチン

Q 3回目の接種ではどのような副反応がありますか。2回目より重いのでしょうか?

A どちらのワクチンも、副反応は、1・2回目の接種時とおおよそ同じとされています。リンパ節の腫れは、発現割合が高い傾向にあります。

Q 2回目の接種後に引越しをされました。接種券は現在住んでいる市町村から送付されますか?

A 2回目の接種完了後、住民票を移した場合、3回目の接種用の接種券を取得するためには、申請が必要になります。該当する場合は、お住まいの市町村へご相談ください。



岩手県新型コロナワクチン専門相談コールセンター

電話番号
0120-89-5670(フリーダイヤル)
受付時間/24時間(土日・祝日を含む)
※多言語(20言語)に対応しています。
(3者通話)

ファクシミリ番号
0570-20-0863
※聴覚や言語に障がいがある方用のファクシミリ番号です。
※お返事にお時間を頂く場合があります。

インターネット予約

<https://jump.mrso.jp/iwate>



電話番号

0120-27-4009
(フリーダイヤル)
受付時間/9時~18時
(土日・祝日を含む)

※予約開始日程は、県ホームページをご確認ください。

【県央会場】
ツガワ未来館アピオ
(滝沢市砂子3-389-120)
2月26日(土)、27日(日)(終了)
3月12日(土)、13日(日)

【県南会場】
江刺西体育館
(奥州市江刺愛宕字宿150)
3月5日(土)、6日(日)
3月19日(土)、20日(日)

※2月1日時点の情報なので変動する可能性があります。

【当日の持ち物】

- 市町村から届いた接種券などが入った封筒の身一式
- 本人確認書類
(運転免許証、健康保険証、マイナンバーカードなど)
- お薬手帳(お持ちの方)

【予約方法】

インターネット予約または電話予約



新型コロナワクチンの疑問にお答えします

Q なぜ、3回目の接種が必要なの?

A 日本で接種が進められているワクチンは、高い発症予防効果などがある一方、感染予防効果や、高齢者の重症化予防効果は時間の経過に伴い、徐々に低下するとされています。このため、感染拡大防止及び重症化予防のため、これまでに2回接種したすべの方に対して、追加接種の機会を提供することが望ましいとされています。

3回目接種を行わなかった場合と比べて、感染予防効果や重症化予防効果などを高める効果があるとされています。

なお、これまで2回の接種を受けていない方は、今からでも受けられるので、ご検討ください。

新型コロナワクチン接種に関する差別や偏見はやめましょう

体質や持病などさまざまな理由により新型コロナワクチンの接種を受けることができない人もいます。また、接種は強制ではなく、ご本人の意思に基づくものです。接種していない人に対して、接種の強制や差別、偏見、いじめ、職場などで不利益な扱いなどをしないよう、皆さまのご理解とご協力をお願いします。

感染された方やその関係者・医療従事者等に思いやりの気持ちを

誰もが、新型コロナウイルスに感染する可能性があります。患者やその関係者・医療従事者などへの差別、偏見、誹謗中傷は決して許されません。相手を思いやる気持ちを持ち、冷静に行動しましょう。

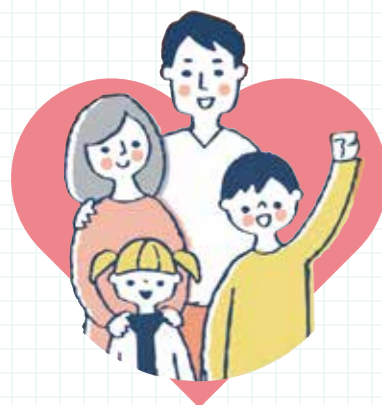

ご注意ください

こちらに示す情報は2022年2月1日現在のものです。新型コロナウイルス感染症の拡大などの状況によっては、掲載した内容に変更が生じている場合がありますので、最新の情報は県ホームページなどでご確認ください。

岩手県 コロナウイルス 検索



検査機関一覧(2月1日時点) 営業時間については、各検査機関にご確認ください。

名称	所在地	電話番号	PCR検査	抗原検査
20 調剤薬局ツルハドラッグ 盛岡津志田西店	盛岡市津志田西2丁目2-15	019-639-4268	○	○
21 調剤薬局ツルハドラッグ 盛岡大館町店	盛岡市大館町18-3	019-643-2681	○	○
22 調剤薬局ツルハドラッグ 盛岡向中野店	盛岡市向中野5丁目29-38	019-656-5260	○	○
23 調剤薬局ツルハドラッグ 盛岡津志田店	盛岡市津志田中央2丁目17-33	019-637-9100	○	○
24 調剤薬局ツルハドラッグ 盛岡西見前店	盛岡市西見前14地割149	019-637-5696	○	○
25 調剤薬局ツルハドラッグ 盛岡盛南店	盛岡市向中野字和細谷地21-2	019-656-9685	○	○
26 松園第一病院	盛岡市東黒石野3-2-1	019-662-6111	○	○
27 松園第二病院	盛岡市西松園3-22-3	019-662-0100	○	○
28 あざみ薬局	盛岡市東見前8-20-4	019-639-8706	○	○
29 滝沢調剤薬局	滝沢市鷲飼狐洞1番地303	019-687-5711	○	○
30 薬王堂 岩手医大前調剤	紫波郡矢巾町医大前2丁目7-7	019-601-2295	○	○
31 薬王堂 矢巾調剤	紫波郡矢巾町大字南矢幅第7地割445	019-698-2131	○	○
32 薬王堂 西徳田調剤	紫波郡矢巾町大字西徳田第6地割144	019-681-7361	○	○
33 白樺薬局	八幡平市平館11-11-21	0195-74-3363	○	○
34 トライ薬局	八幡平市田頭37-103-6	0195-78-8224	○	○
35 調剤薬局ツルハドラッグ 紫波店	紫波郡紫波町高水寺字大坊183-1	019-672-6568	○	○
36 調剤薬局ツルハドラッグ 紫波南店	紫波郡紫波町北日詰字大日堂40-1	019-681-3711	○	○
37 鶯宿温泉病院	岩手郡雫石町南畑32-268	019-681-1133	○	○
38 ファミリー薬局	紫波郡紫波町日詰字下丸森121-7	019-671-1195	○	○
39 日本調剤 岩手医大前薬局	紫波郡矢巾町医大前2丁目1-12	019-601-3116	○	○
40 日本調剤 葛巻薬局	岩手郡葛巻町葛巻第12地割54-1	0195-67-1700	○	○
41 桜台調剤薬局	花巻市桜台2丁目13-11	0198-21-5036	○	○
42 小田島薬局	花巻市上町6-5	0198-23-5161	○	○
43 ウエルシア薬局 花巻南川原店	花巻市南川原町126-1	0198-21-3015	○	○
44 ウエルシア薬局 北上さくら通り店	北上市さくら通り1-1-34	0197-63-6980	○	○
45 西和賀すみれ薬局	和賀郡西和賀町沢内大野13-3-22	0197-72-6688	○	○
46 薬王堂 北上SP調剤	北上市九年橋3丁目13-7	0197-72-5210	○	○
47 花巻駅前薬局	花巻市大通り1丁目10-28	0198-41-1778	○	○
48 さくら薬局 北上村崎野店	北上市村崎野17地割170-2	0197-81-4545	○	○
49 ファースト調剤薬局 北上済生会病院前店	北上市九年橋3丁目18-15	0197-61-2838	○	○
50 東和薬局	花巻市東和町安俣6区142-2	0198-42-4370	○	○
51 クスリのアオキ 西大通り薬局	花巻市下北万丁目178-3	0198-41-5224	○	○
52 調剤薬局ツルハドラッグ 大堤店	北上市大堤南1丁目1-24	0197-67-6324	○	○
53 調剤薬局ツルハドラッグ 西大通店	花巻市西大通り2丁目1-25	0198-24-1015	○	○
54 調剤薬局ツルハドラッグ 花巻御田屋町店	花巻市御田屋町4-16	0198-21-3110	○	○
55 ゆぐち薬局	花巻市円万寺字下中野45-11	0198-38-1300	○	○
56 ウエルシア薬局 奥州江刺店	奥州市江刺八日町1-4-10	0197-35-5192	○	○
57 ウエルシア薬局 水沢桜屋敷店	奥州市水沢桜屋敷291-1	0197-24-8121	○	○
58 いちご薬局	奥州市水沢中町55番地	0197-51-1515	○	○
59 クスリのアオキ 東中通り薬局	奥州市水沢東中通り2丁目5-24	0197-34-3012	○	○
60 クスリのアオキ 太日通り薬局	奥州市水沢太日通り2丁目5-2	0197-34-3226	○	○
61 調剤薬局ツルハドラッグ 江刺店	奥州市江刺西大通り8-10	0197-35-7377	○	○
62 はだ調剤薬局	奥州市水沢羽田町久保11	0197-47-4561	○	○
63 青葉の杜薬局 一関店	一関市石畑6-31	0191-31-4510	○	○
64 薬王堂 山目調剤	一関市山目中野52-1	0191-33-1185	○	○
65 調剤薬局ツルハドラッグ 一関山目店	一関市山目泥田86-1	0191-33-2688	○	○
66 医療法人弘誠会阿部医院	一関市東山町長坂字町379	0191-47-3898	○	○
67 菊池内科医院	一関市大東町沖田八日町33	0191-74-2512	○	○
68 調剤薬局ツルハドラッグ 高田北店	陸前高田市竹駒町滝の里15-1	0192-54-4268	○	○
69 ユタカ薬局	大船渡市盛町字内ノ目11-20	0192-21-1560	○	○
70 中田薬局 小佐野店	釜石市小佐野町4丁目2-45	0193-21-3355	○	○
71 パルム薬局	釜石市只越2-5-5	0193-22-3353	○	○
72 中田薬局 松倉店	釜石市甲子町第10地割159-2	0193-23-1230	○	○
73 調剤薬局ツルハドラッグ 釜石店	釜石市只越町2丁目4-17	0193-31-2268	○	○
74 宮古西町薬局	宮古市西町3-3-5	0193-77-5925	○	○
75 あさひ調剤薬局	宮古市大通4-5-1	0193-71-2015	○	○
76 かもめ薬局	宮古市和見町8-27	0193-71-2077	○	○
77 調剤薬局ツルハドラッグ 宮古中央店	宮古市保久田8-5	0193-65-0122	○	○
78 サンケア薬局 県立久慈病院前店	久慈市旭町第9地割127	0194-61-1888	○	○
79 キング薬局	久慈市旭町10-61-1	0194-61-1360	○	○
80 アイ薬局 一戸店	二戸郡一戸町一戸字砂森54-1	0195-31-1280	○	○
81 堀野調剤薬局	二戸市堀野字大川原毛89-1	0195-25-5016	○	○
82 あかまつ薬局	二戸市石切所字森合79-1	0195-22-5557	○	○
83 天狗山薬局	二戸市福岡字落久保22	0195-22-2135	○	○

ご存じですか? PCR検査などが無料で受けられます

飲食、イベント、旅行・帰省などに際して検査証明が必要な方や、感染不安がある方(どちらもワクチン接種の有無は問わない)は、無料でPCR検査や抗原検査が受けられます。

いずれも、熱や咳などのない無症状の方に限ります。詳しい実施時期や検査機関などの最新情報は、県ホームページからご確認ください。

受検の流れ

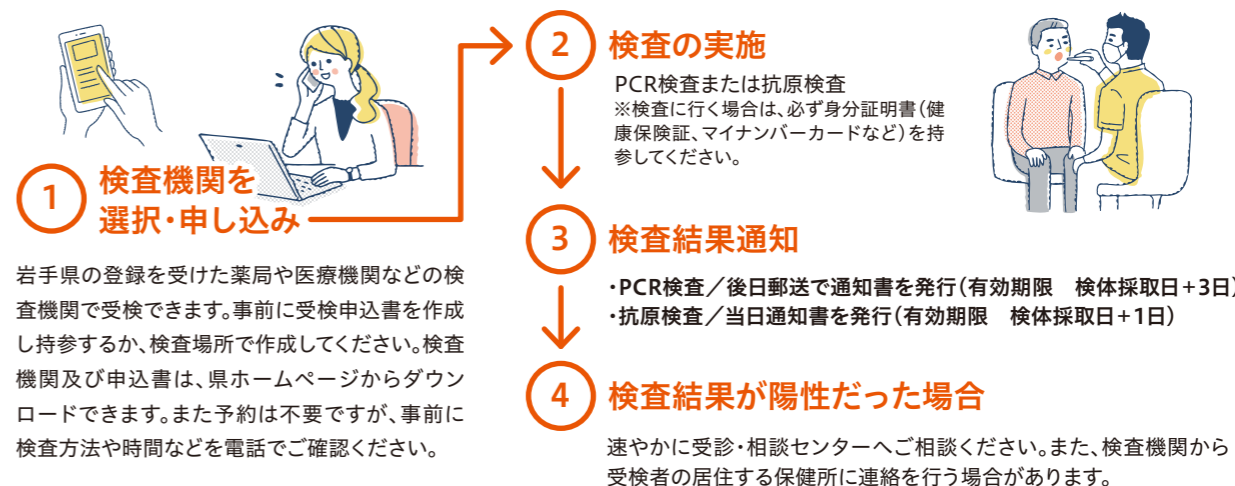

症状があり
体調不良の方は
早期に相談・受診を!

発熱・咳などの体調不良時は、
まず「かかりつけ医」に電話相談のうえ、受診しましょう。

かかりつけ医に電話相談

かかりつけ医がいない場合や夜間・休日
●診療・検査医療機関を県ホームページで確認し、相談
●どの医療機関に行けばいいか迷う場合などは、
受診・相談センター(土日祝を含む24時間対応)に相談
電話 019-651-3175 FAX 019-626-0837

●お問い合わせ 岩手県PCR等無料受検相談センター 電話019-653-6533
受付時間/ 9:00~18:00(平日のみ)

岩手県 PCR等検査の無料受検 検索



検査機関一覧(2月1日時点) 営業時間については、各検査機関にご確認ください。

名称	所在地	電話番号	PCR検査	抗原検査
1 盛岡市指定PCR検査所	盛岡市中ノ橋一丁目1-10 プラザおでって1F	03-4333-1640	○	○
2 スタイル薬局	盛岡市青山3丁目6-2	019-646-5757	○	○
3 せんぼく調剤薬局	盛岡市仙北3丁目13-22	019-635-0330	○	○
4 なごみ薬局	盛岡市上堂1丁目18-26	019-648-0753	○	○
5 ポプラ薬局	盛岡市名須川町27-42	019-652-2793	○	○
6 ウエルシア薬局 盛岡永井店	盛岡市永井22地割37-1	019-637-5557	○	○
7 ウエルシア薬局 西松園店	盛岡市西松園4-20-1	019-663-6100	○	○
8 ウエルシア薬局 盛岡前九年店	盛岡市前九年3-6-26	019-641-5811	○	○
9 ウエルシア薬局 盛岡本宮店	盛岡市本宮6-1-65	019-636-1008	○	○
10 ウエルシア薬局 盛岡本町店	盛岡市本町通2-13-8	019-604-7383	○	○
11 すみれ薬局	盛岡市西青山2丁目18番57号	019-645-2311	○	○
12 リード薬局	盛岡市上田1丁目3番10号	019-622-9700	○	○
13 ナガハシ薬局	盛岡市長橋町17-40	019-648-8227	○	○
14 クラフト薬局 盛岡青山店	盛岡市青山1-20-42	019-641-9001	○	○
15 クスリのアオキ 盛岡中野薬局	盛岡市中野1丁目27-23	019-601-6608	○	○
16 クスリのアオキ 津志田薬局	盛岡市津志田町2丁目3-60	019-656-6832	○	○
17 調剤薬局ツルハドラッグ 上田店	盛岡市上田1丁目3-6	019-621-7268	○	○
18 調剤薬局ツルハドラッグ マリオス店	盛岡市盛岡駅西通二丁目9-1 マリオス5F内	019-621-5200	○	○
19 調剤薬局ツルハドラッグ 三本柳店	盛岡市三本柳5地割28-2	019-614-3080	○	○

再生可能エネルギーによる電力自給率65%を目指し、導入を進めています

再生可能エネルギーとは、太陽光や水力、風力、バイオマス、地熱など、化石燃料を原料として使用しないエネルギーのこと。発電時に「CO₂を排出しない」といったメリットがあり、地球に優しいエネルギーです。県は、2030年までに県内の再生可能エネルギーによる電力自給率65%を目指し、自然環境や景観に配慮しながら、導入を進めています。今回は、県内の導入事例の一部をご紹介します。



県内の再生可能エネルギー発電施設の事例

高森高原風力発電所(一戸町)

大型の風車11基からなる県内初の蓄電池を併設した大規模風力発電所で2018年1月1日に運転を開始しました。

定格出力: 25,300kW(2,300kW×11基)
売電電力量: 1年あたり約5,300万kWh(一般家庭約1万6千世帯分)



出典:岩手県企業局

北上浄化センター消化ガス発電施設(北上市)

下水をきれいにする途中で発生するガスを発電に有効活用することを目的に県が設置し、2017年12月1日に発電を開始しました。都道府県が所管する流域下水道の処理場におけるFIT(電力の固定価格買取制度)活用の発電としては東北地方で初の事例となります。



写真提供:北上浄化センター消化ガス発電施設(北上市) 北上市環境エネルギー推進課

発電容量: 350kW
発電機の形式: マイクロガスエンジン
発電機の構成: 25kW×14台
年間発電量: 約250万kWh

松川地熱発電所(八幡平市)

1966年10月に完成、運転開始した国内初の地熱発電所です。蒸気井から噴出した天然の蒸気でタービンをまわして発電を行うドライスチーム方式が採用されています。



写真提供:東北自然エネルギー(株)松川地熱発電所

認可出力: 23,500kW
参考: 資源エネルギー庁ホームページ「松川地熱発電所」

[特集3] 地球温暖化対策

2050年までに 温室効果ガス排出量実質ゼロを目指して オール岩手で気候変動対策

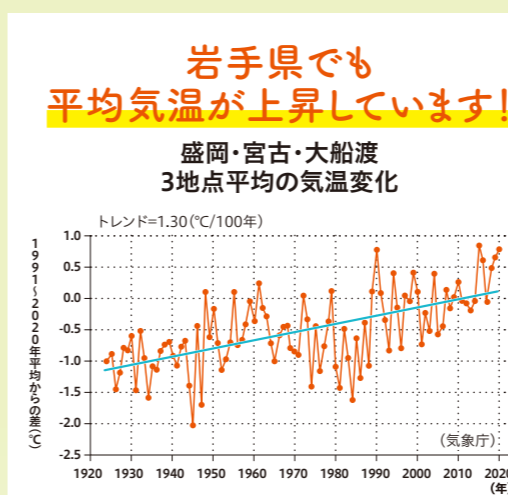

いわて気候非常事態宣言

地球温暖化による気候変動の影響で、世界各地で深刻な異常気象が発生しています。県内でも、風水害や、海水温度・平均気温の上昇など、さまざまな影響が生じています。そこで、県は、2021年2月17日、2050年までに温室効果ガス排出量実質ゼロを目指す「いわて気候非常事態宣言」を発表しました。持続可能な社会の実現に向けて、オール岩手で気候変動対策を進めていきましょう。

知事による宣言の内容はこちらから。

いわて気候非常事態宣言 検索

エコ活動を始めてみよう!

いわてわんこ節電所

いわてわんこ節電所は、地球温暖化対策に役立つ情報を発信し、エネルギー消費の少ないライフスタイルへの転換をサポートするウェブサイトです。「家庭のエコチェック」に参加して、みんなでCO₂削減に取り組みましょう。

いわてわんこ節電所について
岩手県地球温暖化防止活動推進センター
電話 019-606-1752

いわてわんこ節電所 検索

エコに関する研修会

地球温暖化に関する研修会を開催する場合に、講師として、温暖化対策に知見のある「地球温暖化防止活動推進員」を派遣しています。派遣費用は無料ですので、ぜひ、ご相談ください。

小学校での学習会の様子

エコに関する研修会について
岩手県地球温暖化防止活動推進センター
電話 019-606-1752

岩手県 地球温暖化防止活動推進員 検索

省エネ住宅の普及促進

新築やリフォーム時はもちろん、「家の中が夏暑く、冬寒い」といった日常生活の困りごとなど、専門家による省エネ住宅に関する相談・アドバイスを実施しています。必要に応じて住宅の省エネ診断も行っています。

省エネ住宅について
(一財)岩手県建築住宅センター(省エネ住宅相談窓口)
電話 019-623-4420

岩手県 省エネ住宅相談窓口 検索

●全般的な相談について 県庁 環境生活企画室 電話 019-629-5271

将来の気温は温室効果ガスの排出量次第です

地球温暖化の主な原因は、自動車や家庭から排出される二酸化炭素などの温室効果ガスの増加が原因と言われています。

県内でも盛岡・宮古・大船渡の3地点では、100年あたり1.3度のペースで平均気温が上がっています。温室効果ガスを排出し続けた場合、21世紀末には20世紀末に比べて、県でおよそ4.6度上昇することが予想されていますが、温室効果ガスの排出を実質ゼロまで削減した場合は、およそ1.4度の上昇に抑えることが可能です。

お話しを伺った人
盛岡地方気象台長
中館明さん

事業者もできることから
アクションを

●前野モーターズ(葛巻町)

前野モーターズ(前野副社長)は、2021年度温暖化防止いわて県民会議「できることからECCOアクション!」で、「ECCOアクション賞」を受賞しました。省エネに力を入れる欧州を視察して、「持続可能な社会を築くために、自分たちはどんなことができるだろう」と考え、環境問題を自社の課題として、脱炭素化へ向けた取り組みをスタート。独自の給湯システムや照明のLED化を導入するなど、徹底した省エネ型の職場づくりに取り組んでいます。

▲照明をLED化

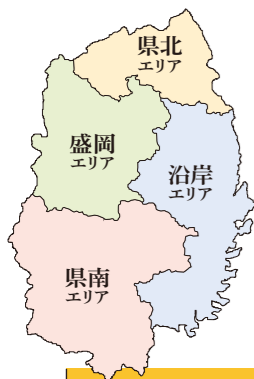

各広域振興局の担当区域

盛岡 広域振興局	盛岡市/八幡平市/滝沢市/雫石町/葛巻町/岩手町/紫波町/矢巾町 (3市5町)
県南 広域振興局	花巻市/北上市/遠野市/一関市/奥州市/西和賀町/金ケ崎町/平泉町 (5市3町)
沿岸 広域振興局	宮古市/大船渡市/陸前高田市/釜石市/住田町/大槌町/山田町/岩泉町/田野畑村 (4市4町1村)
県北 広域振興局	久慈市/洋野町/野田村/普代村/二戸市/軽米町/九戸村/一戸町 (2市3町3村)

二戸市の「漆」&一戸町の「縄文」をイメージしたラッピング電車が運行開始！春の観光は話題いっぱいの二戸地域へ！

県北
エリア



二戸地域には、世界が認めた2つの文化資源があります。二戸市浄法寺を中心に伝わる「漆掻きの技術」と一戸町にある縄文時代中期の大規模集落跡「御所野遺跡」です。「漆掻きの技術」が2020年にユネスコ無形文化遺産に、「御所野遺跡」が2021年に世界遺産に登録されたことを記念し、IGRいわて銀河鉄道は2022年2月、漆と縄文をイメージしたラッピング車両の運行を始めました。車両は盛岡・目時駅間を中心に走行。二戸地域への電車旅が楽しくなりますね。



IGRいわて銀河鉄道の県北ラッピング新車両 ※写真はイメージです

また2022年3月には、二戸市金田一温泉郷に、新しい温泉宿泊施設「カダルテラス金田一」がオープンする予定です。日帰り温泉に加え、宿泊施設、地元食材を使った料理を提供する飲食スペース、屋外プールを備え、多くの人が『かだる(集まる)』ことができる場所として注目が集まっています。



2022年3月オープン予定の「カダルテラス金田一」

漆と縄文、そして温泉。話題が集まる二戸地域へIGRいわて銀河鉄道に乗って出かけてみましょう。

お問い合わせ 県北広域振興局 二戸地域振興センター 地域振興課 0195-23-9205



県北広域振興局

春限定の味、三陸の春牡蠣。全線開通した復興道路・復興支援道路で現地に行って味わおう！

沿岸
エリア



春にしか味わうことができない「春牡蠣」をご存じでしょうか。牡蠣といえば、冬が旬のイメージが強いですが、実は3月から5月が最も身が大きく、おいしくなる時季。宮古市の「花見かき」、釜石市の「桜満開牡蠣」、陸前高田市の「雪解け牡蠣」など、各地域に独自のブランドがあります。

栄養豊かな海で手間をかけて育てられた岩手の牡蠣は全国的にも高い評価を得ていて、県外にも出荷されます。山の栄養を含んだ雪解け水が流れ込む海は、牡蠣が育つのに絶好の環境。さらに、この時季の牡蠣は、夏の産卵期に備えて栄養価をため込みうま味が増します。

「花見かき」を例にあげると、通常の牡蠣の3倍以上の大きさになります。生食はもちろん、蒸しても焼いてもふっくらジューシー。濃厚な味を堪能できます。

シーズン中は、三陸地域の産直で販売されるほか、飲食店などで味わうことができる春牡蠣。2021年12月に復興道路・復興支援道路が全線開通した三陸地域。春牡蠣を味わうドライブに出かけませんか。

牡蠣の水揚げの有無は、天候などにより左右されるので、お出かけの前に店舗にご確認を。



特大サイズで濃厚な味わいの宮古の「花見かき」

お問い合わせ 沿岸広域振興局水産部 0193-27-5526



沿岸広域振興局

4 広域振興局からのお知らせ

広域振興局とは、地域振興、産業振興、保健福祉など、広域的な課題に取り組む岩手県庁の総合出先機関です。県内にはエリア(広域振興圏)ごとに、「盛岡広域振興局」「県南広域振興局」「沿岸広域振興局」「県北広域振興局」の4つの広域振興局が設置されています。この4つの広域振興局から折々のお知らせをお届けします。

※新型コロナウイルスの影響により、イベントなどが変更になる場合があります。

楽しみながら木の魅力を体験「おもちゃ」と「遊び」で地域の自然と文化を学ぼう！

県南
エリア



豊かな森林資源を誇る岩手県。県内各地で、木との触れ合いを通じて森林や木材への理解を深める「木育」の取り組みが進められています。

2020年7月、花巻市のマルカンビル2階にオープン



花巻おもちゃ美術館には木育にふさわしいおもちゃがずらり

した花巻おもちゃ美術館は、おもちゃはもちろん、内装や遊具にも県産の木材をふんだんに使った体験型木育施設です。地域の歴史や自然、文化をテーマに「グット・トイのもり」「温泉街のもり」など、さまざまなエリアが用意されており、子どもから大人まで、木の温もりを感じながら楽しく学ぶことができます。

また、地元企業と連携した取り組みも進んでいます。トヨタカローラ南岩手、湯の杜ホテル志戸平、結びの宿愛隣館の3社は、県産木材の遊具やおもちゃを備えたキッズスペースを設置。2021年10月に、県産木材の積極的な利用を推進する「岩手県木づかい宣言」事業者に登録されました。

木に触れることで、森林や環境を大切にする心を育む木育。子どもの頃から木に触れ合う機会を大切にしましょう。



見た目もきれいで大人も楽しめます

お問い合わせ 花巻おもちゃ美術館 080-9257-7987



花巻おもちゃ美術館HP

地域の魅力を五感で感じよう！サイクリングマップを片手に八幡平市、雫石町、葛巻町へ

盛岡
エリア



春の風を感じたらサイクリングに出かけませんか。八幡平市、雫石町、葛巻町では、サイクリングしながら地域の自然や文化を楽しめる「サイクルツーリズム」に取り組んでいます。



自転車ならではの楽しさがあるサイクルツーリズム

インターネットで公開されているサイクリングマップには、地域の魅力がぎゅっと詰まった多彩なコースが掲載されています。景勝地や人気スポットをのんびり巡るコースから、アップダウンが続く体力に自信がある方向けの本格コースまで体力、目的などに合わせたコースを選ぶことができます。

食事処や休憩所の情報も豊富で、ひと休みしながら地元グルメを堪能したり景色を眺めたりと、サイクリングならではの新しい発見もありそうです。また、レンタサイクルの情報も載っているので、現地で自転車を借りて気軽にサイクリングを楽しむこともできます。

さまざまな楽しみ方ができる自転車の旅。この春は八幡平市、雫石町、葛巻町に出かけて、雄大な自然とともに、美しい景観や地域に根差した文化や風土を五感で感じてみませんか。

サイクリングマップ



八幡平



雫石



葛巻

お問い合わせ 八幡平市文化スポーツ課 0195-74-2111 雫石町観光商工課 019-692-6407 葛巻町いらっしやい葛巻推進室 0195-66-2111

若者や女性の活躍を推進し 担い手を確保

今回のテーマは…
仕事・収入

みんなで目指す岩手の将来像のための「いわて県民計画(2019~2028)」。10の政策分野から今回は「仕事・収入」をピックアップ。若者や女性の活躍を推進する建設業界を紹介します。

ICTの導入や働きやすい職場環境づくりが進む建設業界



住宅やビル建設、災害対応や地域のインフラなど、建設業はまちづくりの重要な役割を担っています。人口減少と高齢化が進む今、建設業も担い手不足や、高齢化が課題となっています。かつては肉体労働が中心のきつい仕事のイメージが強かった建設業界ですが、近年はICT(情報通信技術)の導入や、働きやすい職場環境の整備が進んでいます。県は、若者や女性が建設業に従事しやすい環境を整えるため、「いわて建設業みらいフォーラム」の開催や、「けんせつ小町部会」の活動を支援しています。

建設業界で活躍する若手女性技術者

「一つずつ形にしていける仕事。 日々チャレンジしています!」

盛岡市の樋下建設(株)は土木・建築・住宅などを幅広く手掛ける建設会社。2020年に入社した山内ひよりさんは建築部に所属し、施工管理の仕事をしています。初めての現場となった小学校改修工事では、1週間毎の工程管理と工事写真の撮影を任せられました。

「全体的な工程や原価管理もできるようになりたいです。これから、どんどん経験を積み、資格を取得し



現場で作業中の山内さん(左)

て仕事の幅を広げたいですね」と意気込む山内さん。現在は、公共施設の新築に携わっていて、何もなかったところから始まるワクワク感を感じてい

るとか。大勢の人と関わりながら、一つずつ形にしていけるのがやりがいだと語ります。

建築部17人中、女性は4人。別々の現場を担当していますが、より高いスキルを身につけようと励む仲間たち。「けんせつ小町部会」による現場見学会にも、一緒に参加しています。「けんせつ小町部会の活動が始まる前に比べて、建設現場で働く女性が増え、環境もずいぶん変わってきたそうです。腕力がなくても、いろんな機器や方法を活用した働き方があるので不安はないですね」と山内さん。施工管理技士や一級建築士にも挑戦したいと話します。「目標をもってスキルアップできるのもこの仕事の魅力。興味のある人はエイト!と飛び込んでほしいですね」と、学生たちにエールを送ります。

もともと、ものづくりが好きだったことから建築業界へ。日々変化する現場に立てるのが楽しいと笑顔で語ります。



樋下建設株式会社
建築部第2課
山内ひよりさん

いわて建設業みらいフォーラム

学生などに、建設業の魅力を発信するため、2013年度から開催。2020年度は336名が参加しました。「男性も女性も働きやすい環境づくりが進んでいると思った」「地図に残るカッコイイ仕事だと思った」などの感想が寄せられています。



パネルディスカッションの様子

いわて建設業みらいフォーラム

けんせつ小町部会

建設業界への女性の就業を促進することを目的に設置。女性技術者同士の交流の場づくりや、スキルアップにつながる研修会・現場見学会を開催するなど、女性が働きやすい職場づくりに取り組んでいます。



けんせつ小町部会から33名が参加した
新築工事現場見学会

けんせつ小町部会

未来へつなげ!

復興のバトン

東日本大震災津波の記憶と教訓を次世代へ。復興と共に進む方を紹介します。

第7回 有限会社ヤマキイチ商店

専務取締役 君ヶ洞剛一さん(釜石市)



三陸の魅力为全国へ 生産者の想いを届けます

釜石市平田のヤマキイチ商店は、活きた状態でホタテを届ける「泳ぐホタテ」を販売しています。事務所とホタテのいけすがあった工場は、東日本大震災津波で流出しました。専務取締役の君ヶ洞剛一さんは、「言葉では言い表せないほど辛かったです。それでも、自分にできることは何か考えた時、やはり地域と一緒に頑張っていくことが大切だと強く思いました」と話します。

震災から1年後の2012年、工場を再建し仕入れと販売を再開。東京のレストランとの取引が始まるとすぐに、地元の漁師の方々とレストランに連れて行きました。「漁師さ

んには丹精込めて育てた海産物が大勢の方を幸せにしていることをもっと身近に感じてほしい。漁業は、地形などの好条件だけでは成り立たない。震災があっても、海を大事に守り続けた漁師の皆さんが三陸の宝なんです」と語ります。

君ヶ洞さんは地域の情報発信にも力を入れています。2021年には、観光まちづくり会社・株式会社かまいしDMCが主催するオンラインツアーで釜石の海の魅力を伝え、県外在住者向けに釜石の魅力を伝えました。

「三陸の魅力はたくさんあります。それを全国の皆さんに伝え続けることが、次の世代に向けた自分の役割だと思っています」と、三陸の未来を見つめています。



「地元の方と三陸を訪れた方の触れ合いの場になってほしい」との思いから、2022年6月に、会社の駐車場の一部を利用し、コミュニティスペースを新築予定。(上は完成イメージ)



「泳ぐホタテ」は、ホタテをストレスのない状態で管理し、活きたまま届けます。さばく時点でも躍動するほど新鮮なホタテは、貝柱が大きく肉厚。シャキシャキとした歯ごたえが特徴です。

有限会社ヤマキイチ商店

宮古、釜石、陸前高田などから、新鮮な魚介類を仕入れ、「三陸のうまい」を全国へ届けています。「泳ぐホタテ」は、大きさ、味、鮮度、全てにおいて最高品質を誇る一品です。

岩手県釜石市平田町1-1500

TEL 0193-26-5749

<https://www.yamakiichi.com/>



ご覧ください

新型コロナウイルス感染症の拡大などの状況によっては、掲載した内容に変更が生じる場合があります。

岩手県立博物館 [開館時間] 9:30~16:30(入館は16:00まで)
[休館日] 月曜(月曜が休日の場合はその翌日)

テーマ展「金田一家収蔵資料展 ～金田一勝定を中心に～」

[開催期間] 3月5日(土)～5月8日(日)

お問い合わせ 岩手県立博物館/
019-661-2831



岩手県立美術館 [開館時間] 9:30~18:00(入館は17:30まで)
[休館日] 月曜(月曜が休日の場合はその翌日)

企画展「アートフェスタいわて2021 -岩手芸術祭受賞作品・ 推薦作家展+岩手県美術選奨 受賞者作品展-」

[開催期間] 3月5日(土)～3月21日(月・祝)

お問い合わせ 岩手県立美術館/
019-658-1711



岩手県立図書館 [開館時間] 9:00~20:00
[休館日] 各月末(土日・祝日の場合は前日)、
アイーナ休館日

企画展「岩手県立図書館 創立100周年展」

[開催期間] 2月19日(土)～5月5日(木・祝)

創立100周年記念式典・講演 (一般入場可・要申込)

[開催日時] 4月23日(土)10:00~15:00(予定)

[会場] アイーナ7階 小田島組☆ほーる

お問い合わせ 岩手県立図書館/
019-606-1730



ご存知ですか

県職員の給与等のあらまし

県サイト内ページ番号検索 1047264

県職員の給与は、県議会での予算や給与条例の審議、県人事委員会の給与勧告などを通じて明らかにされていますが、県民の皆さまに、より一層の理解をいただくため、そのあらましをお知らせします。

① 給与費の状況(令和3年度普通会計予算)

職員数 A	給与費			一人当たり 給与費 B/A
	給料	職員手当	計B	
人 19,488	千円 81,679,503	千円 16,488,866	千円 130,675,214	千円 6,705

※1 特別職の職員、非常勤の職員や公営企業などの職員数は本表には含まれていません。※2 知事・議員などの特別職の職員や非常勤の職員に支払われる給与、共済組合、公務災害補償の負担金などは本表には含まれていません。※3 職員手当には、退職手当および児童手当は含まれていません。

② 給与(令和3年4月1日現在)

○一般行政職の初任給、平均給料月額および平均年齢の状況

区分	初任給	平均給料月額	平均年齢
大卒	183,800円	319,204円	42.4歳
高卒	151,900円		

○特別職の給料等の状況

区分	知事	副知事
給料月額	1,230,000円	950,000円
期末手当	6月期 1.675月分 12月期 1.575月分	計3.25月分

③ 職員定数

部門別職員数の状況と主な増減理由(各年4月1日 単位:人)

部門	令和3年	令和2年	増減数	主な増減理由
一般行政	4,411	4,429	▲18	復興事業の進捗に伴う減など
特別行政	14,577	14,076	501	臨時職員の計上による増など
公営企業等	5,544	5,458	86	感染症業務体制の強化による増など
合計	24,532	23,963	569	

※詳細は県ホームページをご覧ください。

お問い合わせ 県庁人事課/019-629-5079

ご存知ですか

令和3年度岩手県芸術選奨 作品募集中!

県サイト内ページ番号検索 1048390

優れた芸術活動を行った、県内在住の個人や団体を表彰する「岩手県芸術選奨」の作品を募集しています。

【募集作品】

- 令和3年度中に発行、発表した以下の作品
- ①文学作品、評論などを内容とする出版物
 - ②演劇、音楽、舞踊、能楽、邦楽、舞台美術の各分野における公演、発表および映像

【募集期限】

令和4年5月31日(火) ※消印有効
募集要項などの詳細は、県ホームページをご覧ください。たくさんのご応募をお待ちしています!

お問い合わせ 県庁文化振興課/019-629-6485

野鳥への餌付けは自粛をお願いします

県サイト内ページ番号検索 1005494

野鳥への安易な餌付けは、野生動物を人の生活圏に誘ったり、野鳥が人の与える食べ物に依存することにつながり、生態系や鳥獣の保護などに悪影響を与える可能性があります。また、餌付け場所に密集することで、高病原性鳥インフルエンザウイルスなどの拡大を招くおそれがありますので、餌付けはしないようお願いします。

お問い合わせ 県庁自然保護課/019-629-5371

サイバー空間を利用した新しい手口の犯罪が発生しています

パソコンのデータを暗号化し、その解除を条件に金銭を要求する「ランサムウェア」や、他人を装ってSMSを送信し、フィッシングサイトへ誘導してアカウントや個人情報などを騙し取り、不正にログインする「不正アクセス」などがあります。被害にあった場合は、警察にご相談ください。

●最新の防犯情報は、Twitterでも確認できます。



お問い合わせ 県警本部サイバー犯罪対策課/019-653-0110 または最寄りの警察署

岩手県警察 サイバー犯罪対策課 検索

希望郷いわてモニター を募集します。

県政に関するアンケート(概ね年5~10回程度)にご協力いただくモニターを募集中です。回答された方には謝礼品を進呈します。詳しくは県ホームページをご覧ください。

■任期

令和4年6月1日~令和6年3月31日まで

■応募資格

県内在住の20歳以上の方(公務員などを除く)。



お問い合わせ 県庁広聴広報課/
019-629-5281

放射線影響対策のお知らせ

野生山菜採取にあたっての留意点 県サイト内ページ番号検索 1002103

野生山菜の検査の結果、放射線量が基準値を超えると出荷制限などが行われます。採取の際は県ホームページを参考にしてください。なお、販売する場合は必ず販売前に自主検査を行い、100ベクレル/kg以下であることを確認してください。

野生山菜の出荷制限などの状況(令和4年1月31日現在)

品目名	対象地域
コシアブラ	盛岡市、花巻市、北上市、遠野市、一関市、釜石市、奥州市、住田町
ゼンマイ	一関市、奥州市、住田町
ワラビ	陸前高田市、釜石市、奥州市、平泉町
タケノコ	一関市(旧一関市、旧花巻町、旧千厩町、旧室根村及び旧川崎村の区域)、陸前高田市(旧矢作村及び旧横田村の区域)、奥州市
コゴミ	陸前高田市
タラノメ	一関市
ミズ	一関市
サンショウ	奥州市

お問い合わせ 【放射性物質濃度検査】県庁県民くらしの安全課/019-629-5385
【出荷制限等】県庁林業振興課/019-629-5775
【全般】県庁復興危機管理室/019-629-6912

広聴広報ガイド | ご意見・ご提言はこちら

[受付時間] 8:30~17:00(土日・祝日・年末年始を除く)

✉ 手紙・はがき 〒020-8570(住所不要) 岩手県広聴広報課

✉ 電子メール koucho@pref.iwate.jp

☎ 電話 019-629-5110

☎ FAX 019-651-4865(24時間受付)

県政テレビ番組

「いわて!わんこ広報室」毎週 放送中!

- テレビ岩手 月曜日 18:54~19:00
(再放送)土曜日 21:54~22:00
- 岩手めんこいテレビ 水曜日 21:54~22:00
- 岩手朝日テレビ 水曜日 23:10~23:15
- IBC岩手放送 木曜日 18:55~19:00

※都合により放送時間が変更になることがあります。

岩手県 検索

「岩手県
ホームページ」
はこちら



復興へ向けて歩み続ける
岩手の今を紹介します



いわて
復興だより



東日本大震災
津波伝承館Twitter

県政情報、防災情報、
岩手の魅力情報を発信中

岩手県広聴広報課
Twitter



わんこきょうだい
オリジナルグッズが
当たる!

クロスわんこ



カギの答えを埋めて、
A~Cに入る言葉を
完成させてね。

●たてのカギ

- ② 今回の健康レシピで使用したいわての食材は「〇〇〇〇貝」の燻製。(⇒詳しくはP6)
- ④ J2昇格を果たした「グルージャ盛岡」。
スペイン語でグルージャは「〇〇」。(⇒詳しくはP5)
- ⑤ 豆を焙煎し挽いた粉末から、湯や水で成分を抽出した飲み物。
- ⑥ 2020年にユネスコ無形文化遺産に認定された「〇〇掻きの技術」。(⇒詳しくはP14)
- ⑧ 液体や固体が気体になる現象。
- ⑪ 乱暴で教養がないこと。
- ⑭ 8本脚の軟体動物。

●よこのカギ

- ① 肉の焼き具合が軽く火を通した、いわゆる生焼け状態のもの。
- ③ 2021年12月18日に全面開通した三陸沿岸部を結ぶ道路「〇〇〇〇道路」。(⇒詳しくはP3)
- ⑦ 岩手の特産でもある貝。別名「海のミルク」。
- ⑨ 規則などの決まりを意味する英語。
- ⑩ 酒や大衆向けの料理を提供する、日本式の飲食店。
- ⑫ 辺の長さが全て等しい四角形。「〇〇形」。
- ⑬ 牛乳から分離したクリームを練って固めたもの。
- ⑮ 地球温暖化対策に役立つ情報を発信しているサイトは「いわて〇〇節電所」。(⇒詳しくはP12)

こたえ

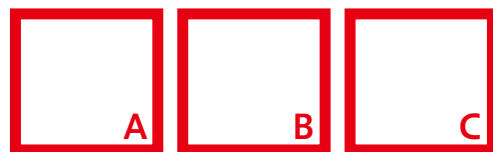

送り先

はがき 〒020-0025 岩手県盛岡市大沢川原3-3-8 正和ビル2階
株式会社 オリムピア企画内
「いわてグラフ3月号・クロスわんこ」係

FAX 019-629-9170

電子メール crosswanko@olympia-kikaku.co.jp
右のQRコードを読み取って簡単にアドレスを取得できます。



応募
締切 **2022年3月25日(金)必着**
【当選発表】商品の発送(3月末ごろ)をもって代えさせていただきます。

令和4年3月1日発行
年4回発行
6月・9月・12月・3月

アンケート& プレゼント

アンケートにお答えいただいた
皆さまの中から抽選で合計20名様に
プレゼント!

アンケートにお答えください

- [1] 記事は分かりやすかったですか? [番号で回答]**
- ①非常に分かりやすい ③普通 ⑤非常に分かりにくい
②分かりやすい ④分かりにくい
※④または⑤のかたは、どのような点が分かりにくかったかお書きください。
- [2] 今回の企画に興味を持ったものは何ですか?**
- [3] 身の回りで知りたい分野は何ですか? [番号で回答・複数回答可]**
- ①産業 ③防災 ⑤環境 ⑦その他
②医療・福祉 ④教育・文化 ⑥社会資本整備
※⑦その他のかたは、関心のあるものをお書きください。
- [4] 本誌へのご意見・ご要望がありましたら、ご自由にお書きください。**

A 燻製赤血バター
サクラチップ使用 **10名様**

P6のレシピで紹介した「燻製赤血バター」。山田町産の赤血貝の貝柱の燻製と、グラスフェッドバターの燻製入り。ぜひ、一緒に味わってください。

【問】スモークラボ香屋合同会社
070-8473-7833

B 山ぶどうピューレ
(香り) **10名様**

P6のレシピで紹介した「山ぶどうピューレ・香り(200g)」。野田村産山葡萄100%のピューレ。ドレッシングやソースなどにどうぞ。

【問】株式会社のだむら
0194-78-4171

申込方法 住所・氏名・年齢・職業・電話番号・ご希望のプレゼントのアルファベット記号(A・Bのいずれか)をお書きの上、はがき、FAX、電子メール、または右のQRコードを読み込んで、利用規約にご同意いただいたのち、応募フォームから応募してください。

応募締切 2022年3月25日(金)必着
当選発表 商品の発送(3月末ごろ)をもって代えさせていただきます。

※ご記入いただいた個人情報やアンケートの内容につきましては、厳正な管理の下で取り扱い、アンケート集計、プレゼントの発送にのみ利用させていただきます。
いわてグラフは岩手県が制作する広報誌です。518,500部作成し、県内全世帯に配布しています。1部あたりの単価は約31円です。

送り先

手紙・はがき 〒020-8570(住所不要) 岩手県広聴広報課
「いわてグラフ3月号・読者アンケート」係

電子メール kouhou@pref.iwate.jp

F A X 019-651-4865(24時間受付) 応募フォーム QRコード▶



企画・発行 / 岩手県政策企画部広聴広報課 岩手県盛岡市内丸10番1号
編集・印刷 / 株式会社オリムピア企画
【電話】019(6229)5283