

管内報道機関との定例懇談会（9月）

日時：令和4年8月30日（火）13時30分

場所：久慈地区合同庁舎6階大会議室

次 第

- 1 開会
- 2 資料説明
- 3 懇談
- 4 閉会

（進行：県北広域振興局長）

次回の開催予定

日時：令和4年10月6日（木）13時30分

場所：久慈地区合同庁舎6階大会議室

座席表

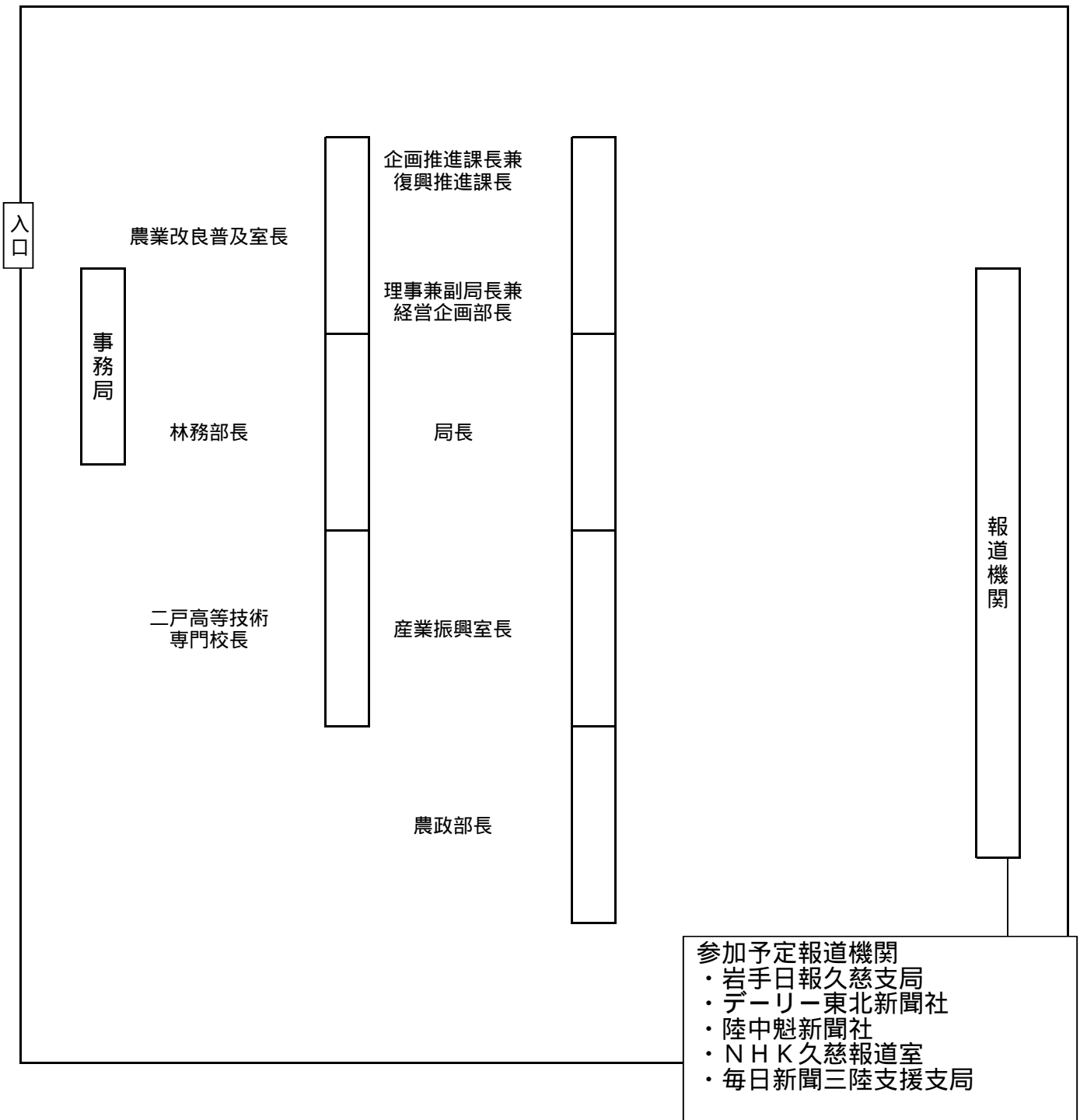

管内報道機関との定例懇談会（9月）説明項目

	項目	担当部	ポイント
1	「三陸ジオパーク フォトロゲイニング in のだ」の開催について	経営企画部 産業振興室	野田村をはじめとする県北地域の観光情報の発信や認知度向上、周遊観光の促進を図るため、「三陸ジオパーク フォトロゲイニング in のだ」を開催しますので、お知らせします。
2	「地域で暮らすシンポジウム ～半農半Xなど新たなライフスタイルの提案～」の開催について	農政部	移住・定住の促進に向け、半農半Xなどの新たなライフスタイルの実践者の事例や自治体における先進的な取組を紹介するシンポジウムを開催しますので、お知らせします。
3	食の匠による高校生を対象とした郷土料理伝承会の開催について	農業改良普及センター	久慈地方農業農村活性化推進協議会では、久慈東高等学校の生徒を対象とした「食の匠による郷土料理伝承会」を開催しますのでお知らせします。
4	久慈地域の農作物の生育状況について	農業改良普及センター	久慈地域の農作物の生育状況について、お知らせします。
5	久慈管内における「木製地球儀リレー」の実施について	林務部	令和5年度に陸前高田市で開催される「第73回全国植樹祭」の周知や全県的な開催機運の醸成を図るため、全国植樹祭のシンボルである「木製地球儀」の巡回展示が実施されますので、お知らせします。
6	第17回若年者ものづくり競技大会で専門校生が敢闘賞入賞 本校代表選手の入賞は8年連続！	二戸高等技術専門校	県立二戸高等技術専門校の自動車システム科の学生が、広島県で開催された第17回若年者ものづくり競技大会に出場し、自動車整備職種において敢闘賞に入賞しましたのでお知らせします。
7	「本校で未来の匠を目指しませんか」 未来の匠を目指す入校生の募集について（県立二戸高等技術専門校令和5年度入校生推薦選考募集）	二戸高等技術専門校	県立二戸高等技術専門校では、自動車システム科（定員20名）及び建築科（定員15名）の令和5年度入校生の推薦選考を行いますので、お知らせします。

8	久慈地区における雇用の維持・就職に向けた在職者訓練及び離職者等訓練について（9、10月実施分）	二戸高等技術専門学校	久慈地区における雇用の維持・就職に向けた支援活動として、9、10月に在職者訓練及び離職者等訓練を実施しますので、お知らせします。
---	---	------------	--

【その他配付資料】

月間行事予定表（令和4年9月～10月上旬）

説明項目 1	「三陸ジオパーク フォトロゲイニング in のだ」の開催について (経営企画部産業振興室)
--------	--

県北広域振興局では、野田村をはじめとする県北地域の観光情報の発信や認知度向上、周遊観光の促進を図るため、10月2日(日)に「三陸ジオパーク フォトロゲイニング in のだ」を開催しますので、当日の取材をお願いいたします。

なお、本大会は、(一社)日本フォトロゲイニング協会の公認大会であり、全国で開催される公認大会「フォトロゲシリーズ 2022-23」の第1戦目となる予定です。

- 1 開催日 10月2日(日) 雨天決行・荒天中止
- 2 会場 野田村体育館(〒028-8201 野田村大字野田第20地割14番地2)
- 3 参加者 80組(約200名) 9月19日(月・祝)まで、エントリー募集中
- 4 参加費 大人(中学生以上)2,000円、小人(小学生)1,000円、未就学児(小学生未満)無料

5 部門

競技時間	定員	カテゴリー	参加資格
3時間	80組	ファミリー部門	小学生又は未就学児を含むチーム
		ペア部門	2人組のチーム
		グループ部門	3～5人のチーム

6 タイムスケジュール

時間	内容
9:00	受付
9:30	開会式
10:00	スタート
13:00	ゴール
13:30	表彰式



7 取材について

取材を希望される場合は、9月30日(金)までに下記担当者まで御連絡の上、当日の9時までに、直接会場へお越し願います。

8 参考

- ・ 公式サイト <https://sanriku-project.jp/event/article.php?p=537>
- ・ エントリーサイト <https://www.sportsentry.ne.jp/event/t/88135>
- ・ 日本フォトロゲイニング協会 HP <https://photorogaining.com/event/2682/>

「フォトロゲイニング」とは
 フォトリゲイニングとは、地図をもとに、時間内にチェックポイントを回り、得点を集めるスポーツ。チェックポイントで見本と同じ写真を撮影すると得点ゲット。部門ごとに合計点を競います。

担当：経営企画部産業振興室長 熊谷
 電話：0194-66-9671 (内線 315)

Hachinohe
Hashikami
Hirono
Kuji
Noda
Fudai
Tanohata
Iwaizumi
Miyako
Yamada
Otsuchi
Kamaishi
Sumita
Ofunato
Rikuzentakata
Kesennuma

SANRIKU GEOPARK
PHOTO ROGAING IN NODA

三陸ジオパーク フォトログイニング



in 10.2

岩手県
九戸郡
野田村



野田村の
フォトログイ
ニングに
来てくれる
のんちゃん

十府ヶ浦

10.2 (日)

2022.10.2 sun
雨天決行・荒天中止



野田村の
マスコットキャラクター
のんちゃん



参加者募集中

申込受付期間

2022/7/19(火)10:00 ~ 9/19(月)
※先着順

お申込みはこちら



スポーツエントリー
<https://www.sportsentry.ne.jp/event/t/88135>

※ウェブエントリーをご利用いただけ
ない方は、「大会に関するお問い合わせ」先（下記）までご連絡ください。



大会に関するお問合せ

岩手県東北広域振興局経営企画部産業振興室
TEL: 0194-66-9671 FAX: 0194-53-1720
メール: BK0001@pref.iwate.jp

会場 野田村体育館

〒028-8201 岩手県九戸郡野田村大字野田第20地割14番地2

公式HP 三陸防災復興プロジェクト公式HP

<https://sanriku-project.jp/event/article.php?p=537>

三陸ジオパーク
Sanriku Geopark

三陸防災復興プロジェクト

フォトログ
PHOTO ROGAING

みちのく潮風トレイル
Michinoku Coastal Trail

[主催] 岩手県東北広域振興局 [共催] 野田村、三陸ジオパーク推進協議会 [後援] 野田村観光協会、野田村商工会、野田村トレイル振興会、NPO 法人みちのくトレイルクラブ、みちのくコカ・コーラボトリング株式会社 [監修] 一般社団法人日本フォトログイニング協会

三陸
野田

三陸ジオパーク フォトゲイニング in のだ

フォトゲイニングとは

「地図をもとに、時間内にチェックポイントの得点を集めるスポーツ」です。チームで作戦を立て、見本と同じ写真を撮れば得点ゲット！地図の数字がそのまま得点となり、合計点の高いチームが上位です。歩いてよし、走ってよし、楽しみ方はひとそれぞれ。大人も子供も参加できるフォトゲイニングで、野田村を冒険しよう！

参加情報

制限時間	定員	カテゴリー	参加資格
3時間	80組 (約200人)	ファミリー	小学生又は未就学児を含むチーム
		ペア	2人組のチーム
		グループ	3～5人のチーム

*チーム単位(2～5人)のエントリーです。
*いずれの部門も、18歳以上の代表者がメンバーの情報も合わせてお申込み下さい。
*各カテゴリーの上位3チームに賞状・賞品をお贈りします。

スケジュール

- 9:00 受付開始(受付で地図を配布します)
- 9:30 開会式
- 10:00 スタート
- 競技時間 3時間**
- 13:00 フィニッシュ
- 13:30 表彰式



参加者が用意するもの

- | | |
|--|---|
| <p>必携</p> <ul style="list-style-type: none"> <input type="checkbox"/> デジタルカメラ* (チームに1台)
※デジタルカメラは写真が撮影できるスマートフォン・携帯電話・タブレットでも可 <input type="checkbox"/> 携帯電話またはスマートフォン (緊急連絡およびフォトログ@レポーター用) <input type="checkbox"/> 筆記用具 <input type="checkbox"/> マスク | <p>任意</p> <ul style="list-style-type: none"> <input type="checkbox"/> コンパス <input type="checkbox"/> (必要に応じて) 飲み物・食べ物 <input type="checkbox"/> (天候に応じて) 防寒着・雨具 <input type="checkbox"/> 保険証 <input type="checkbox"/> カメラ等の予備バッテリー <input type="checkbox"/> (手拭き用) マイタオル等 <p>服装</p> <ul style="list-style-type: none"> <input type="checkbox"/> 動きやすい服装 <input type="checkbox"/> 歩きやすい靴 |
|--|---|



関連イベント

大会に合わせて、三陸ジオパークを楽しむイベントを企画中！詳細は、三陸ジオパーク推進協議会の公式HPで情報公開します。
<https://sanriku-geo.com/>



野田村の宿泊施設の情報はこちらからチェック!

ゆっくりお泊まりもおすすめなのだ!

<https://www.noda-kanko.com/kankou/stay/>



本大会は、日本フォトゲイニング協会主催のポイントランキング「フォトゲシリーズ2022-23」の加盟大会です。参加チームは自動的にランキング対象となります。



産地の大人気スイーツ「のだ塩ソフト」



きもちいい〜

いい汗かいたア!



カクテルでは日本で唯一のGI登録「荒海ホタテ」



ジオの魅力がいっぱいの「玉川海岸」



野田村



お腹空いたね!

何食べる?..

岩手県

三陸ジオパークとは?

ジオパークとは、「地球・大地(ジオ)」と「公園(パーク)」とを組み合わせた言葉で、「大地の公園」を意味し、地球を学び、まるごと楽しむことができる場所を言います。

野田村内のジオパークは、「十府ヶ浦」や「野田玉川鉱山跡」などの美しい自然景観をはじめ、日本有数の地域資源や豊かな食文化など多彩な歴史を背景に豊かな営みが広がっています。



「やまびこ」が育む「山葡萄」 村内にはワイナリーも

説明項目 2	「地域で暮らすシンポジウム ～半農半Xなど 新たなライフスタイルの提案～」の開催について（農政部）
--------	--

県北広域振興局では、移住・定住の促進に向け、半農半Xなどの新たなライフスタイルの実践者の事例や自治体における先進的な取組を紹介する「地域で暮らすシンポジウム」を開催しますので、地域の皆様への周知と当日の取材をお願いいたします。

1 日 時

令和4年10月3日（月） 午後1時30分～午後4時

2 会 場

久慈市文化会館アンバーホール 小ホール（久慈市川崎町17番1号）

3 主 催

県北広域振興局

4 内 容

（1）講 演

ア 半農半Xの実践者への支援（Web）

島根県農林水産部農林水産総務課 企画幹 清水 恵 さん

イ 半農半Xの実践を促すための取組（Web）

愛知県農業水産局農政部農業振興課 技師 柚原 義輝 さん

（2）事例発表

ア 葛巻町特定地域づくり事業協同組合の取組

葛巻町特定地域づくり事業協同組合 事務局長 山下 弘司 さん

イ 西和賀町で暮らす「わらびやきゅうりの栽培と県道の除雪」

西和賀町 赤坂 拓郎 さん

ウ 普代村で暮らす「ウニ漁と料理店『まごころやまちゃん』」

普代村 山口 佳介 さん

（3）情報提供

5 参加申込

別紙「地域で暮らすシンポジウム出席申し込み」による（〆切 9月22日（木））

6 参加費

無料

7 参集範囲

一般及び関係機関・団体

担当：農政調整課長 下斗米
電話：0194-53-4983 内線 220

地域で暮らすシンポジウム開催のお知らせ

～ 半農半 X など新たなライフスタイルの提案 ～

県北広域振興局では、移住・定住の促進に向け、半農半 X などの新たなライフスタイルの実践者の事例や自治体における先進的な取組を紹介する「地域で暮らすシンポジウム」を開催します。

自治会や町内会、NPO の皆様など、人口減少のなか、地域づくりや人材の確保に関心のある大勢の皆様のご参加をお待ちしています。

1 **日時** 令和4年10月3日(月) 午後1時30分～午後4時

2 **会場** 久慈市文化会館アンバーホール 小ホール (久慈市川崎町17番1号)

3 **主催** 県北広域振興局

4 **内容**

(1) **講演**

ア 半農半 X の実践者への支援 (Web・30分)

島根県農林水産部農林水産総務課農山漁村振興室 企画幹 清水 恵 さん

イ 半農半 X の実践を促すための取組 (Web・20分)

愛知県農業水産局農政部農業振興課農村対策G 技師 柚原 義輝 さん

(2) **事例発表**

ア 葛巻町特定地域づくり事業協同組合の取組 (30分)

葛巻町特定地域づくり事業協同組合 事務局長 山下 弘司 さん

イ 西和賀町で暮らす「わらびやきゅうりの栽培と県道の除雪」 (30分)

西和賀町 赤坂 拓郎 さん

ウ 普代村で暮らす「ウニ漁と料理店『まごころやまちゃん』」 (30分)

普代村 山口 佳介 さん

(3) **情報提供**

5 **申込み**

裏面の(別紙)地域で暮らすシンポジウム出席報告によりお申込みください。 駐車場あり

6 **対象** 一般及び関係機関・団体

7 **その他**

新型コロナウイルス感染症対策として、発熱等が認められた場合は入場をお断りする場合があります。



【お問い合わせ 県北広域振興農政部 下斗米・土澤 0194-53-4983】

(別紙)

提出先 県北広域振興局 農政部 土澤 行き

メールアドレス: k-tsuchi@pref.iwate.jp

FAX: 0194 - 53 - 3560

電話: 0194 - 53 - 4983 (土澤まで)

地域で暮らすシンポジウム出席申し込み

担当者氏名: _____

電話番号: _____

所 属	職 名	氏 名

申し込み期限 9月22日(木)

当日はマスクの着用をお願いします。

説明項目 3	食の匠による高校生を対象とした郷土料理伝承会の開催について (久慈農業改良普及センター)
--------	---

久慈地方農業農村活性化推進協議会()では、久慈東高等学校の生徒を対象とした「食の匠による郷土料理伝承会」を開催しますので、取材いただきますようお願いします。

- 1 日 時 令和4年9月9日(金) 11:00~13:00
- 2 場 所 県立久慈東高等学校家庭科実習室
- 3 主 催 久慈地方農業農村活性化推進協議会
(構成団体:久慈農業改良普及センター、県北広域振興局農政部、久慈市、洋野町、野田村、普代村、JA 新いわて等)
- 4 対象者 県立久慈東高等学校食物系列3学年 生徒23名(調理師免許取得を目指す生徒)
- 5 講 師 岩手県「食の匠」 新山幸子 氏 (野田村:平成20年度認定)
- 6 内 容 野田村の郷土料理「けいらん」についての説明と調理実習

郷土料理「けいらん」とは
中にくるみと黒砂糖と練りからしが入ったもち米の粉のおだんごを椀種にしたお吸い物です。
野田村では、昔は仏事のお吸い物として「けいらん」を作りました。精進料理なので、卵に見立てた白いだんごの中に黄身のかわりに練りからしを使っています。



- 7 取 材 取材にお越しいただく場合は、9月7日(水)までに久慈農業改良普及センター地域指導課(0194-53-4989)までご連絡ください。
- 8 その他 当該伝承会は全3回シリーズ開催しており、今回は第2回です。第3回も開催時間は同じですのでぜひ取材をお願いします。
第1回(8月19日)「ほや飯」の実習(終了)
講師 岩手県食の匠 庭静子氏(平成19年度認定)
第3回(11月4日)「手打ちそば」の実習
講師 岩手県食の匠 成谷自然食の会 代表 岩脇ヨシエ氏(平成8年度認定)

岩手県「食の匠」

岩手県「食の匠」とは先人の知恵と技により生まれ、受け継がれてきた郷土食や豊かな食材を活かした料理を「岩手ならではの食文化」として、県内外に発信するとともに食に関連する活動を通じた地域活性化をねらいに、郷土食等の優れた技術を有し、その技術を伝承できる方を岩手県知事が「食の匠」として290の個人・団体(久慈管内25の個人・団体)を認定しています。

担当:地域指導課長 高橋正樹
電話:0194-53-4989 内線252

参考資料 岩手県「食の匠」久慈管内の認定状況(令和4年8月時点)

No	氏名又は団体名	代表者	構成員	認定料理	年度	地区
1	はしかみ桂水会	大久保 敏勝	8名	とうふ田楽	H8	久慈市
2	川口 キクエ			けえの汁	H9	久慈市
3	田中 和子			小豆ぱっとう	H22	久慈市
4	大向 ヨシエ			つぼ(つぼっこ)	H25	久慈市
5	土畑 登美江			鮭のあら汁	H29	久慈市
6	大畑 勝美			べこ汁	H30	久慈市山形町
7	山形村生活改善協議会	下斗米 光子	15名	まめぶ	H8	久慈市山形町
8	成谷自然食の会	岩脇 ヨシエ	4名	手打ちそば	H8	久慈市山形町
9	谷地 ユワノ			山形村短角牛と 変わりだんご汁	H19	久慈市山形町
10	小向 京子			まめぶ	H27	久慈市山形町
11	角川目 キシノ			江戸ヶ浜井	H10	洋野町種市
12	吹切 マリ			昆布巻き	H11	洋野町種市
13	庭 静子			天然ほや飯	H19	洋野町種市
14	小向 広子			鯨汁	H24	洋野町種市
15	小松 幸子			あかはたもち	R1	洋野町種市
16	よつば乳製品加工グループ	下館 つな子	6名	手づくり アイスクリーム	H8	洋野町
17	南 エイ子			南部生湯葉	H13	洋野町大野
18	東大野 清子			けえの汁	H20	洋野町大野
19	しだみ伝承グループ	小谷地 ハヨ	4名	しだみ団子	H9	野田村
20	北田 白礼干			けいらん(鶏卵)	H13	野田村
21	新山 幸子			あんぴん	H20	野田村
22	駒木 幸子			干し魚の煮しめ	H28	野田村
23	上方 テイ			きらずだんつ	H11	普代村
24	日蔭茂井 ソノ			すき昆布の煮物	H21	普代村
25	赤坂 洋子			イカの切り込み	H26	普代村

説明項目 4	久慈地域の農作物の生育状況について (久慈農業改良普及センター)
--------	---

主食用米の出穂は、**平年並み**でした。昨年に続きカメムシの発生が多いと見込んでいることから、**殺虫剤の適期散布を重点的に指導**し、収穫期は平年並みの9月下旬から開始される見込みです。

ほうれんそうは、作付面積の減少と日照不足や降雨による影響により、累計出荷量が減少しています。

〔生産と生育概況一覧〕

作物名	生育概況				
水 稻	主食用米 管内の出穂時期				
		出穂 始期	出穂 盛期	出穂 終期	
	R 4	8 / 4	8 / 8	8 / 13	
	平年	8 / 4	8 / 7	8 / 11	
	平年 差	± 0	+ 1	+ 2	
始期：10%、盛期：50%、終期：90%					
野 菜	菌床しいたけ 出荷状況 (累計、トン)				
		6月	7月	8月	
	R 4	176	219	241	
	R 3	175	205	228	
	ほうれんそう 出荷状況 (累計、トン)				
		6月	7月	8月	
	R 4	232	299	324	
	R 3	277	343	371	
	果 樹	りんご 生育状況 (ふじ)			
			発芽	展葉	満開
R 4		4/8	4/10	5/6	
平年		4/9	4/21	5/12	
やまぶどう 生育状況 (山下系)					
		発芽	展葉	満開	
R 4		5/2	5/7	5/31	
平年		4/27	5/5	6/5	

(次ページあります。)

参考資料 令和4年気象経過図（アメダス観測地点：久慈；8月第4半旬まで）

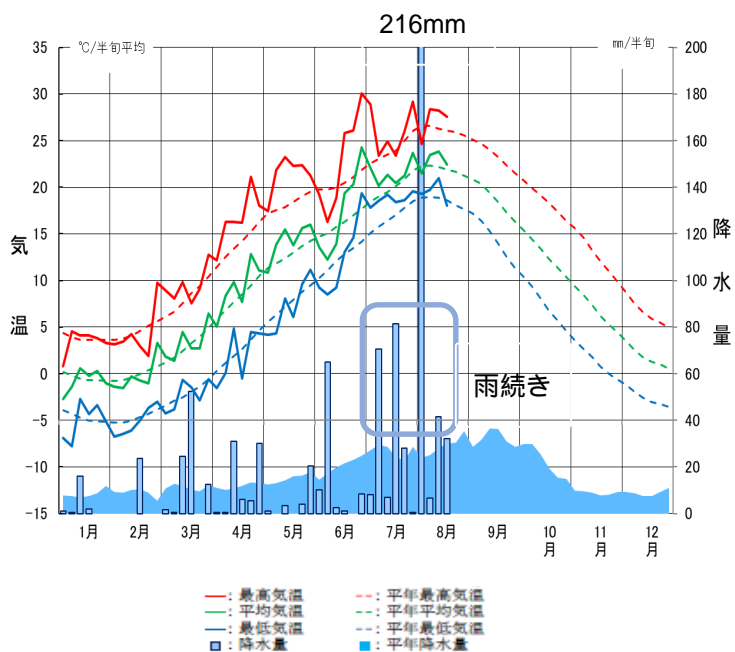

【気温】

- ・ 8月の気温は、平年より高い。

【降水量】

- ・ 8月の降水量は、8月20日時点で平年比278%であり、平年の3倍近い。特に、1～3日の3日間で216mmを記録した。

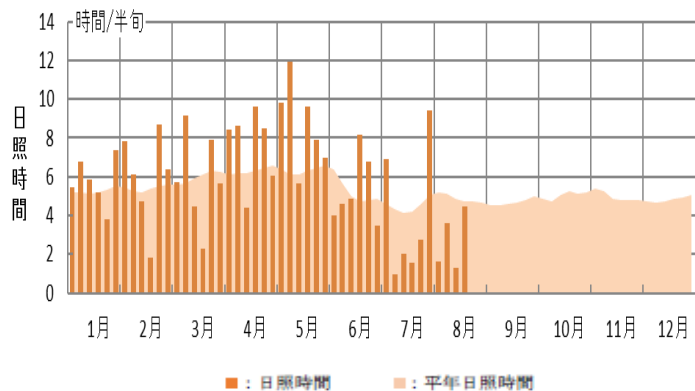

【日照時間】

- ・ 8月の日照時間は、平年より4割程度少ない

担当：産地育成課長 中西 商量
 電話：0194-53-4989 内線 255

説明項目 5	久慈管内における「木製地球儀リレー」の実施について (林務部)
--------	------------------------------------

令和5年度に陸前高田市で開催される「第73回全国植樹祭」の周知や全県的な開催機運の醸成を図るため、全国植樹祭のシンボルである「木製地球儀」の巡回展示が下記のとおり実施されますのでお知らせします。

については、各市町村において木製地球儀の引渡しセレモニーが行われますので、取材いただきますようお願いいたします。

記

1 「木製地球儀」引渡しセレモニー開催日程及び展示期間

市町村	引渡しセレモニー		展示期間
	日時	会場	
洋野町	令和4年10月3日(月) 10:30~10:45	洋野町役場種市庁舎 1階 町民ホール	10月3日(月)~ 10月5日(水)
久慈市	令和4年10月7日(金) 10:00~10:15	久慈市役所1階 市民ホール	10月7日(金)~ 10月12日(水)
野田村	令和4年10月14日(金) 13:30~14:00	野田村役場1階 村民ホール	10月14日(金)~ 10月18日(火)
普代村	令和4年10月20日(木) 14:00~14:15	普代村役場1階 ロビー	10月20日(木)~ 10月24日(月)

2 木製地球儀について

「木製地球儀」は、21世紀最初の全国植樹祭となった第52回山梨大会の際に、21世紀は地球環境の時代であり、森林・林業がさらに重要な役割を担うということをイメージして製作されたものです。

高さ：60cm 幅：50cm 重さ：14.7kg



3 「第73回全国植樹祭」について

令和5年6月4日(日)に高田松原津波復興祈念公園(陸前高田市)を会場に開催を予定しています。



第73回全国植樹祭
公式ホームページ



担当：技術主幹兼林業振興課長 多田野
電話：0194-53-4984 内線 226

説明項目 6	<p>第17回若年者ものづくり競技大会で専門校生が敢闘賞入賞 本校代表選手の入賞は8年連続！</p> <p style="text-align: right;">(二戸高等技術専門校)</p>
--------	--

県立二戸高等技術専門校の自動車システム科の学生が、去る7月27日、28日の両日、広島県で開催された第17回若年者ものづくり競技大会に出場し、自動車整備職種において敢闘賞に入賞しましたのでお知らせします。

この大会は、企業等に就業しておらず、職業能力開発施設、工業高等学校等において、技能を習得中の原則20歳以下の若年者を対象として開催するもので、若年者に技能習得の目標を付与し、技能を向上させることにより若年者の就業促進を図り、併せて若年技能者の裾野の拡大を図ることを目的としています。

新型コロナウイルス感染拡大状況を勘案し中止となった第15回大会を除くと8年連続入賞(自動車整備職種では2大会ぶりの入賞)となります。

なお、入賞者への表彰状の伝達は、9月に本校で実施する予定です。

- 1 主催 厚生労働省及び中央職業能力開発協会
- 2 後援 文部科学省、経済産業省、国土交通省、広島県ほか
- 3 日程 令和4年7月27日(水)～28日(木)

4 競技会場

広島県 広島県立広島産業会館、広島職業能力促進センター、広島市中小企業会館(建築大工職種ほか)、マツダ株式会社トレーニングセンター鯛尾(自動車整備職種)ほか

5 競技職種

建築大工、自動車整備ほか全15職種

6 県立二戸高等技術専門校選手の成績

自動車整備職種

敢闘賞 自動車システム科2年 柴田 航希(しばた・こうき)

(盛岡誠桜高等学校卒、滝沢市出身)

建築大工職種に出場予定だった学生は、同居家族の新型コロナウイルス感染により出場辞退



自動車整備職種に出場し、見事、敢闘賞に入賞した柴田航希選手。

【参考：若年者ものづくり競技大会入賞者数】

区分	会場	建築大工職種						自動車整備職種					
		参加選手数	金賞	銀賞	銅賞	敢闘賞	特別賞	参加選手数	金賞	銀賞	銅賞	敢闘賞	特別賞
第17回(令4)	広島	30						17				1	
第16回(令3)	愛媛	24				1		15					
第15回(令2)	新型コロナウイルス感染拡大状況を勘案し、中止												
第14回(令元)	福岡	51		1		1		26				2	
第13回(平30)	石川・愛知	44				2		24				1	
第12回(平29)	愛知	44				1		24		1	1		
第11回(平28)	栃木・沖縄	34			1			15				1	
第10回(平27)	山形・滋賀	49		1		1		14					
第9回(平26)	山形・滋賀・茨城	47				2		16					1
第8回(平25)	岩手・滋賀・茨城	38						16					
第7回(平24)	岩手・滋賀	33		1				11					

建築大工職種は第7回から、自動車整備職種は第8回から参加

担当	県立二戸高等技術専門校 校長 今野 智(この あきら) 校長補佐 阿部 恵一 電話: 0195-23-2227 Fax: 0195-23-9081
----	---

説明項目 7	<p>「本校で未来の匠を目指しませんか」 未来の匠を目指す入校生の募集について （県立二戸高等技術専門校令和5年度入校生推薦選考募集） （二戸高等技術専門校）</p>
--------	--

未来の匠を育てる県立二戸高等技術専門校では、自動車システム科（定員 20 名）及び建築科（定員 15 名）の令和 5 年度入校生の推薦選考を次のとおり行います。

自動車整備、建築大工のプロになる力を 2 年で身に付けることができる県立二戸高等技術専門校の学生は、若年者ものづくり競技大会に出場・入賞し、技能五輪全国大会に出場、令和 3 年度修了生の就職率も 100% と抜群の実績を誇っています。ぜひ本校で未来の匠を目指しませんか。

県立二戸高等技術専門校推薦選考の出願期間は、9 月 26 日（月）から 10 月 7 日（金）までです。

1 募集人数

定員（自動車システム科 20 名、建築科 15 名）の 3 分の 2 程度を推薦選考で募集します。

2 応募資格

令和 5 年 3 月に高等学校を卒業する見込の者で、志望する科に対する理解と強い目的意識を有し、学業・人物ともに優秀であるとして、学校長が推薦した者。

3 選考日程

- ・出願期間 令和 4 年 9 月 26 日（月）から 10 月 7 日（金）まで（当日消印有効）
- ・試験日 令和 4 年 10 月 21 日（金）
- ・合格発表 令和 4 年 10 月 28 日（金）

4 選考試験

- ・県立二戸高等技術専門校にて、筆記試験（国語、数学）及び面接を行います。

5 出願書類

入校願書 A・受験票、 身上調書、 調査書、 健康診断書、 受験票送付用封筒、 入校願書 B（施設を問わず第 2 及び第 3 志望の科がある場合のみ記入すること。）

【注】出願書類の詳細については、令和 5 年度入校生募集要項を御覧ください。

【注】出願書類の用紙は、県立二戸高等技術専門校へ請求してください。

6 入校検定料

2,200 円（入校願書 A・受験票に岩手県収入証紙を添付してください。）

なお、下記のいずれかに該当する者については、岩手県収入証紙を貼付せず、入校検定料免除申請書（別途様式あり）を添付することで、入校検定料が免除となる場合があります。

平成 23 年東北地方太平洋沖地震及び津波、平成 28 年台風第 10 号又は令和元年台風第 19 号により甚大な被害を受けた者

新型コロナウイルス感染症及びそのまん延防止のための措置の影響に起因する経済的事情により修業が困難で特に必要があると認められる者

7 出願方法

- ・ 出願書類は、すべて県立二戸高等技術専門校に提出してください。
- ・ 郵送の場合は、封筒に「入校願書在中」と朱書きして書留又は簡易書留で送付してください。
- ・ 持参する場合の受付時間は、平日の午前9時から午後5時までです。

在校中の経費

- ・ 入校料 5,650 円 (令和4年度入校生)
- ・ 授業料 118,800 円 (年額・令和4年度入校生)
- ・ 諸経費 入校のためには、上記の他に教科書、作業服、資格試験、各種工具類、任意加入保険(訓練災害保険)等の費用が必要となります(自動車システム科 282,000 円、建築科 333,000 円(2年分(概算))。

学生寮

- ・ 定員 40 名
- ・ 寄宿舎料等 寮費 12,000 円 (年額・令和4年度)
光熱水費 120,000 円 (年額・令和4年度)
食費 196,000 円 (年額・令和4年度)

公的融資制度

経済的な理由により就学が困難な方には、次の公的融資制度があります。

- ・ 技能者育成資金 [窓口：二戸高等技術専門校]
- ・ 生活福祉資金(福祉資金福祉費) [窓口：最寄の市町村社会福祉協議会]
- ・ 母子父子寡婦福祉資金(修業資金、技能習得資金) [窓口：最寄の広域振興局]
- ・ 教育一般貸付(国の教育ローン) [窓口：日本政策金融公庫のホームページ又は各支店]

その他

- ・ 鉄道やバスによる通学者の通学定期や旅客運賃に学生割引が適用されます。
- ・ 訓練中や通学途上の事故等には、「災害見舞金制度」適用が受けられる場合があります。
- ・ 国民年金保険料の納付が猶予される「学生特例制度」対象となります。(市町村へ届出が必要となります。)
- ・ 経済的理由によって授業料の納付が困難な方は、全部又は一部を免除する制度の対象となる場合があります。
- ・ 公共職業安定所長の受講指示により入校する方は、訓練期間中に雇用保険又は訓練受講手当等が支給されます。受講指示については、応募の前に最寄の公共職業安定所に求職申込みのうえご相談ください。

担当	県立二戸高等技術専門校 校長 今野 智(こんの あきら) 校長補佐 阿部恵一 電話: 0195-23-2227 Fax: 0195-23-9081
----	---

令和5年度入校生募集要項

岩手県立職業能力開発校

岩手県立千厩高等技術専門学校
普通課程 自動車システム科

岩手県立宮古高等技術専門学校
普通課程 自動車システム科・金型技術科

岩手県立二戸高等技術専門学校
普通課程 自動車システム科・建築科

募集内容

【入校時期】

令和5年4月

【募集学科及び入校定員】

普通課程（高等学校卒業等のコース）		校名	訓練科名	定員	訓練期間
千歳高等技術専門学校	宮古高等技術専門学校	宮古高等技術専門学校	自動車システム科	20名	2年
			金型技術科	15名	2年
	二戸高等技術専門学校	自動車システム科	10名	1年	2年
			建築科	20名	1年
			建築科	15名	2年

【出願期間及び試験日等日程】

推薦選考		試験日	合格発表
令和4年9月26日(月)から 令和4年10月7日(金)まで (当日消印有効)	願書受付	令和4年10月21日(金)	令和4年10月28日(金)

一般選考

一般選考		試験日	合格発表
令和4年11月7日(月)から 令和4年11月18日(金)まで (当日消印有効)	願書受付	令和4年12月2日(金)	令和4年12月9日(金)

【出願について】

- 推薦選考に合格しなかった者は、あらためて一般選考に出願することができます。推薦選考の第1から第3志望のいずれかに入校に合格した者は、一般選考に出願することはできません。
- 推薦選考及び一般選考については、第2及び第3志望まで認めています。第2及び第3志望科は施設を問わず志望できます。
- 下記のいずれかに該当する者については、岩手県収入証紙を貼付せず、入校検定料免除申請書(別紙様式)を添付することで、入校検定料が免除となる場合があります。
 - 平成23年東北地方太平洋沖地震及び津波、平成28年台風第10号又は令和元年台風第19号により大きな被害を受けた者
 - 新型コロナウイルス感染症及びそのまん延防止のための措置の影響に起因する経済的事情により修業が困難で特に必要があると認められる者

推薦選考

1 募集及び業人員(推薦選考)

校名	訓練科名	訓練期間	定員	募集定員
千歳高等技術専門学校	自動車システム科	2年	20名	定員の3分の2程度を 推薦選考で募集
	金型技術科	1年	15名	
宮古高等技術専門学校	自動車システム科	2年	10名	定員の3分の2程度を 推薦選考で募集
	建築科	2年	20名	
二戸高等技術専門学校	自動車システム科	2年	15名	

2 応募資格

令和5年3月に高等学校を卒業する見込の者で、志望する科に対する理解と強い目的意識を有し、学業・人物ともに優秀であるとして、学校長が推薦した者

3 出願手続

(1) 出願書類

提出書類等	摘要
入校願書A・受験票	(1) 出願前3か月以内に撮影した写真を貼付してください。 (正面上半身、胸幅、縦4cm×横3cm) (2) 入校検定料として岩手県収入証紙(2,200円分)を貼付してください。 ※下記のいずれかに該当する者については、岩手県収入証紙を貼付せず、入校検定料免除申請書(別紙様式)を添付することで、入校検定料が免除となる場合があります。 ①平成23年東北地方太平洋沖地震及び津波、平成28年台風第10号又は令和元年台風第19号により大きな被害を受けた者 ②新型コロナウイルス感染症及びそのまん延防止のための措置の影響に起因する経済的事情により修業が困難で特に必要があると認められる者
身上調査書	所定の用紙に記入してください。
調査書	学校長が証明し密封したものの(開封無効)。
健康診断書	所定の用紙を用いてください。 なお、定期健康診断書等の写しにより、これに代えることができます。
推薦書	所定の用紙に学校長が証明し密封したものの(開封無効)。
入校確約書	所定の用紙に記入してください。 なお、第2及び第3志望の科がある場合、それぞれの科について記入してください。 定型封筒(長形3号)に、出願者の住所、氏名、郵便番号を記入し、 404円分の切手 (簡易書留料含む)を貼付してください。
受験票送付用封筒	入校願書B
入校願書B	第2及び第3志望の科がある場合のみ記入してください。

(2) 出願方法

- 出願書類は、すべて第1志望で入校を希望する各職業能力開発校に提出してください。
- 郵送の場合は、封筒に「入校願書在中」と朱書きして書留又は簡易書留で送付してください。
- 受験票の交付
受験票は、入校願書を受理した後、出願者に郵送します。
- 出願上の注意事項
提出された書類及び入校検定料は、いかなる理由があっても返還しません。
- 提出書類に虚偽の記載をした場合又は虚偽の書類を提出した場合、合格後であっても合格を取り消すことがあります。

4 選考試験

- 選考場所
第1志望で入校を希望する職業能力開発校
- 選考時間
各職業能力開発校の指定する時間
- 選考方法
筆記試験(国語、数学)及び面接
※筆記試験は、それぞれ国語総合(古文、漢文を除く)、数学Iまでの範囲から出題します。

一般選考

1 募集及び募集人員（一般選考）

校名	訓練科名	訓練期間	定員	募集定員
千歳高等技術専門学校	自動車システム科	2年	20名	定員の3分の1程度を 一般選考で募集
	自動車システム科 金型技術科	2年 1年	15名 10名	
二戸高等技術専門学校	自動車システム科	2年	20名	
	建築科	2年	15名	

2 応募資格

高等学校を卒業した者（令和5年3月卒業見込の者を含む。）又はこれと同等以上の学力を有すると認められる者

3 出願書類

提出書類等	出願書類	摘要
入校願書A・受験票		(1) 出願前3か月以内に撮影した写真を貼付してください。 (正面上半身、脱帽、縦4cm×横3cm) (2) 入校検定料として岩手県収入証紙（2,200円分）を貼付してください。 ※下記いずれかに該当する者については、岩手県収入証紙を貼付せず、入校検定料免除申請書(別紙様式)を添付することで、入校検定料が免除となる場合があります。 ①平成23年東北地方太平洋沖地震及び津波、平成28年台風第10号又は令和元年台風第19号により甚大な被害を受けた者 ②新型コロナウイルス感染症及びそのまん延防止のための措置の影響に起因する経済的事象により修業が困難と認められる者
身上調書		所定の用紙に記入してください。
調査書		最終卒業（見込みを含む。）校長が証明し厳封したもの（開封無効）。 なお、指導要録の保存期間満了、紛喪台、被災その他の理由により調査書が提出できない者については、成績証明書でこれに代えることができます（開封無効、発行できない場合は卒業証明書）。 高等学校卒業程度認定試験合格者については、合格証明書と合格成績証明書でこれに代えることができます（開封無効）。
健康診断書		所定の用紙を用いてください。 なお、令和5年3月卒業見込の者は、定期健康診断書の写しにより、これに代えることができます。
受験票送付用封筒		定型封筒（長形3号）に、出願者の住所、氏名、郵便番号を記入し、 404円分の切手 （簡易書留料含む）を貼付してください。
入校願書B		第2及び第3志望の科がある場合のみ記入してください。

(2) 出願方法

- ア 出願書類は、すべて第1志望で入校を希望する各職業能力開発校に提出してください。
- イ 郵送の場合は、封筒に「入校願書在中」と朱書きして書留又は簡易書留で送付してください。
- ウ 持参する場合の受付時間は、平日の午前9時から午後5時までです。
- (3) 受験票の交付
受験票は、入校願書を受理した後、出願者に郵送します。
- (4) 出願上の注意事項
提出された書類及び入校検定料は、いかなる理由があっても返還しません。
イ 提出書類に虚偽の記載をした場合又は虚偽の書類を提出した場合は、合格後であっても合格を取り消すことがあります。

4 選考試験

- (1) 選考場所
第1志望で入校を希望する職業能力開発校
- (2) 選考時間
各職業能力開発校の指定する時間
- (3) 選考方法
筆記試験（国語、数学）及び面接
※ 筆記試験は、それぞれ国語総合（古文、漢文を除く）、数学Iまでの範囲から出題します。

選考試験受験上の注意事項

- 1 受験票、筆記用具を持参してください。
- 2 試験中は、受験票、鉛筆又はシャープペンシル、消しゴム、時計（計算機能や情報端末機能等がないもの）以外の物を机の上に置くことができません。
また、試験中は携帯電話等の電源スイッチを切り、試験が終了するまでカバン等に収納してください。
- 3 試験開始後、30分以上遅刻した者は、受験できません。
- 4 試験当日、学校保健安全法で出席の停止が求められている感染症に罹患し治癒していない場合は、他の受験者や監督員等への感染のおそれがありますので、原則として受験をご遠慮願います。ただし、症状により学校医その他の医師において、感染のおそれがないと認められたときは、この限りではありません。

選考結果

1 合格発表

- 合格の発表は、次のとおり行います。
- ア 推薦選考については、受験者及び学校長あて文書で合格の通知をします。
- イ 一般選考については、受験者あて文書で合格の通知をします。
※ なお、合格の通知について、第2・第3志望のある受験者が、第1志望不合格の場合は、第2志望の訓練科の校より、また、第1・第2志望不合格の場合は、第3志望の訓練科のある校より、合格の通知をします。
- ウ 合格者の受験番号については、推薦・一般選考ともに、合格発表日の午前10時に、各職業能力開発校に掲載します。また、参考情報として合格発表日の午前10時以降に、岩手県商工労働観光部定住推進・雇用労働室のホームページに合格者の受験番号を掲載します。

2 開示請求

- 個人情報保護条例（平成13年岩手県条例第7号）に基づき、試験結果について、次のとおり口頭による開示請求を行うことができます。
- ア 受付先
受験した職業能力開発校
- イ 受付期間
合格発表の日から1か月間
[推薦選考]
令和4年10月28日（金）～令和4年11月28日（月）
[一般選考]
令和4年12月9日（金）～令和5年1月10日（火）
- ウ 受付時間
午前9時から午後5時まで（土曜日、日曜日、祝日及び年末年始（12/29～1/3）を除く）
- エ 請求方法
受験票及び学生証等本人の顔写真が貼付された書類を提示して、開示請求をしてください。請求できる方は、受験生本人に限ります。
- オ 開示内容
筆記試験の科目別得点及び面接評定

1 在学経費

- ・入校料 5,650円 (令和4年度入校生)
- ・授業料 118,800円 (年額・令和4年度入校生)
- ※ 納付方法 1年を第1期、第2期、第3期の3回に分けて納付します。納付時期は、第1期が4月、第2期は8月、第3期は12月です。
- ・諸経費 入校時には、上記のほかには教科書、作業服、資格試験、各種工具類、任意加入保険 (訓練災害保険) 等の費用が必要となります。

2 学生寮

自宅からの通学が困難な学生のために、学生寮があります。

施設名	千歳高等技術専門学校	宮古高等技術専門学校	二戸高等技術専門学校
定員	23人	18人	40人
寄宿金料 (月額)	700円	居室1室あたりの定員が 2人の場合 700円 1人の場合 1,400円	1,000円
食費・光熱費等 (月額)	約30,000円 ※食費・光熱費は食事の回数や電気使用料等によって変わる場合があります。		

3 公的融資制度

- ・経済的な理由により就学が困難な方には、次の公的融資制度があります。
- ・技能者育成資金 [窓口：在学している職業能力開発校]
- ・生活福祉資金 (福祉資金 福祉費) [窓口：最寄の市町村社会福祉協議会]
- ・母子父子寡婦福祉資金 (修業資金、技能習得資金) [窓口：最寄の広域振興局]
- ・教育一般貸付 (国の教育ローン) [窓口：日本政策金融公庫のホームページ又は各支店]

4 授業料等の免除

- ・経済的理由によって授業料、入校料の納付が困難な方は、授業料、入校料の一部が免除となる場合があります。
- ・大規模災害 (①平成23年東北地方太平洋沖地震及び津波、②平成28年台風第10号、③令和元年台風第19号) により被害を受けた方や、新型コロナウイルス感染症及びそのまん延防止のための措置の影響に起因する経済的事情により修業が困難で特に必要があると認められる方は、授業料、入校料、寄宿金料の全部または一部が免除となる場合があります。
- ※なお、②平成28年台風第10号による被害を受けた方への授業料等の免除は、令和4年度をもって終了となります。これにより、令和4年度に実施する選考試験に係る「入校検定料」は免除されますが、令和5年度以降の授業料、入校料、寄宿金料は免除となりません。

5 その他

- ・鉄道やバスによる通学者の通学定期や旅券運賃に学生割引が適用されます。
- ・訓練中や通学途上の事故等には、「災害見舞金制度」の適用が受けられる場合があります。
- ・国民年金保険料の納付が猶予される「学生納付特例制度」の対象となります。(市町村への届出が必要となります。)
- ・公共職業安定所長の受講指示により入校する方は、訓練期間中に雇用保険又は訓練受講手当等が支給されます。受講指示については、応募の前に最寄の公共職業安定所に求職申込みのうえご相談ください。

●高等技術専門学校

- 千歳高等技術専門学校
〒029-0803 岩手県一関市千歳町千歳字神ノ田60-1
TEL 0191-52-2125 FAX 0191-53-2598
- 宮古高等技術専門学校
〒027-0037 岩手県宮古市松山第8地割29-3
TEL 0193-62-5606 FAX 0193-64-6596
- 二戸高等技術専門学校
〒028-6103 岩手県二戸市石切所字上野々92-1
TEL 0195-23-2227 FAX 0195-23-9081

●公共職業安定所 (ハローワーク)

- ハローワーク盛岡
〒020-0885 盛岡市紺屋町7-26 TEL 019-651-8811
- ハローワーク沼宮内
〒028-4301 岩手郡岩手町大字沼宮内7-11-3 TEL 0195-62-2139
- ハローワーク釜石
〒026-0043 釜石市新町6-55 TEL 0193-23-8609
- ハローワーク遠野
〒028-0524 遠野市新町2-7 TEL 0198-62-2842
- ハローワーク宮古
〒027-0038 宮古市小山田1-1-1 TEL 0193-63-8609
- ハローワーク花巻
〒025-0076 花巻市城内9-2-7 TEL 0198-23-5118
- ハローワーク一関
〒021-0026 一関市山目字前田13-3 TEL 0191-23-4135
- ハローワーク水沢
〒023-8502 奥州市水沢東中通り1-5-35 TEL 0197-24-8609
- ハローワーク北上
〒024-0091 北上市大曲町5-1-7 TEL 0197-63-3314
- ハローワーク大船渡
〒022-0002 大船渡市大船渡町字赤沢17-3 TEL 0192-27-4165
- ハローワーク二戸
〒028-6103 二戸市石切所字南渡6-1 TEL 0195-23-3341
- ハローワーク久慈
〒028-0051 久慈市川崎町2-1-5 TEL 0194-53-3374

●岩手県工労働観光部 定住推進・雇用労働室

- 〒020-8570 盛岡市内丸10-1
TEL 019-629-5583
FAX 019-629-5589

詳しくは、定住推進・雇用労働室ホームページを御覧ください

岩手県 職業能力開発施設

検索

URL <https://www.pref.iwate.jp/>



自動車システム科 ファクトシート

● 自動車システム科選考試験の状況(令和4年度入校生) (単位:人)

区分	R4年度入校生		推薦		一般		合計	
	応募者数	合格者数	応募者数	合格者数	応募者数	合格者数	応募者数	合格者数
千 厩	17	15	2	2	2	17	17	17
宮 古	17	14	4	3	3	18	17	17
二 戸	9	9	0	0	0	9	9	9
合 計	43	38	6	5	5	44	43	43

● 自動車システム科在校生数 (単位:人)

区分	定員	1年(R4入校)		2年(R3入校)	
		うち女子	うち女子	うち女子	うち女子
千 厩	20	17	1	13	1
宮 古	15	17	0	9	0
二 戸	20	9	0	9	0
合 計	55	43	1	31	1

● 令和4年度自動車システム科入校生の出身高校の学科 (単位:%)

区分	出身学科				合計
	普通科	総合学科	工業科	その他	
千 厩	17.6	5.9	76.5	0.0	100.0
宮 古	52.9	5.9	17.6	0.0	100.0
二 戸	11.1	11.1	77.8	0.0	100.0
合 計	30.2	7.0	53.5	0.0	100.0

● 令和4年度自動車システム科入校生の出身地域 (単位:%)

区分	出身地域				合計
	県央	県南	沿岸	県北	
千 厩	5.9	76.5	11.8	0.0	100.0
宮 古	11.8	11.8	70.6	5.9	100.0
二 戸	55.6	0.0	0.0	44.4	100.0
合 計	18.6	34.9	32.6	11.6	100.0

● 自動車システム科在校生の出身高校(令和4年度)

- 【県央】 盛岡農業、盛岡工業、平舘、雫石、盛岡市立、盛岡誠桜、盛岡中央
 【県南】 花巻南、花北青雲、黒沢尻工業、水沢工業、金ヶ崎、杜陵(奥州校)、一関工業、一関第二、大東、千厩、専大北上
 【沿岸】 高田、大船渡東、釜石、釜石商工、大槌、富古、富古商工、岩泉
 【県北】 久慈東、久慈工業、大野、福岡工業、一戸
 【県外】 佐沼(定時制)、登米総合産業、仙台育英学園、五戸、鹿島学園、大学卒

● 令和3年度自動車システム科修了生の就職状況 (単位:人、%)

区分	R3年度修了生	本社が県内		本社が県外		本社、事業所が県外	
		人数	割合	人数	割合	人数	割合
千 厩	9	9	100.0	0	0.0	0	0.0
宮 古	8	8	100.0	0	0.0	0	0.0
二 戸	12	10	83.3	2	16.7	0	0.0
合 計	29	27	93.1	2	6.9	0	0.0

● 修了生の就職先企業(五十音順)

- 【本社が県内】 岩手スバル自動車㈱、岩手トヨベツト㈱、岩手日野自動車㈱、岩手マツダ販売㈱、岩手三菱ふそう自動車販売㈱、㈱スズキ自動車岩手、トヨタローラー岩手㈱、トヨタローラー南岩手㈱、日産プリンス岩手販売㈱、ネッツトヨタ岩手㈱、ネッツトヨタ盛岡㈱、㈱ホンダカーズ岩手中央、盛岡いすゞモーター㈱、(南)山田自動車整備工場、UDトラックス岩手㈱、和山自動車販売㈱、

【本社が県外、事業所が県内】 コマツカスタマーサポート㈱

● 自動車システム科修了生の資格取得状況

【自動車整備技能登録試験「学科試験」(二級)】

区分	令和3年度		令和2年度	
	受験者数	合格者数	受験者数	合格者数
ガソリン	29	29	39	38
ジーゼル	29	29	39	36
シヤン	29	29	39	35
合 計	87.1	87.1	97.4	89.8
合 計	94.8	94.8	92.3	95.5
合 計	91.8	91.8	89.7	90.7

* 修了生は、実技試験が免除されているので、この試験の合格で二級自動車整備士の資格が取得できます。

【その他の資格】

- 危険物取扱者(乙種4類)、有機溶剤作業主任者技能講習、ガス溶接技能講習、アーグ溶接特別教育、低圧電気取扱特別教育、自由研削といし取替え等の業務に係る特別教育、振動工具(チェーンソー以外)の取扱い従事者教育、タイヤ空気充填作業特別教育、粉じん作業特別教育

自動車システム科入校生の技能競技大会での活躍(全国)

● 若者ものづくり競技大会 自動車整備職種

高等技術専門学校、工業高校等において技能を習得中の20歳以下の若者が技能レベルを競う大会

- 第116回大会(令和3年8月、愛知県)
 - 足澤 拓也 (二戸校2年) (福岡高校卒業)
- 第115回大会(令和2年8月)
 - 新型コロナウイルス感染症拡大状況を勘案し、中止されました。
- 第114回大会(令和元年8月、福岡県)
 - 銀賞 佐藤 龍弥 (千厩校2年) (一関工業高校卒業)
 - 銀賞 山岸 悟 (千厩校2年) (花北青雲高校卒業)
 - 敢闘賞 後藤 弥那 (二戸校2年) (福岡高校卒業)
 - 敢闘賞 川崎 陸星 (二戸校2年) (大野高校卒業)
 - 敢闘賞 吉田 奎真 (宮古校2年) (不来方高校卒業)
 - 千葉 遼 (宮古校2年) (江南義塾盛岡高校卒業)
- 第113回大会(平成30年8月、石川県)
 - 銀賞 金谷 拓真 (千厩校2年) (花北青雲高校卒業)
 - 銅賞 菊地 優斗 (千厩校2年) (専修大学北上高校卒業)
 - 敢闘賞 佐々木 幹太 (二戸校2年) (久慈東高校卒業)
 - 竹田 喜暁 (二戸校2年) (盛岡市立高校卒業)
 - 前川 淳一朗 (宮古校2年) (高等学校卒業程度認定試験)
- 第112回大会(平成29年8月、愛知県)
 - 銀賞 千葉 寛也 (千厩校2年) (千厩高校卒業)
 - 銀賞 三浦 聖也 (二戸校2年) (盛岡市立高校卒業)
 - 銅賞 千葉 拓樹 (千厩校2年) (一関学院高校卒業)
 - 銅賞 銅銭 勝規 (二戸校2年) (盛岡工業高校卒業)
 - 中村 紘一郎 (宮古校2年) (宮古工業高校卒業)
 - 大橋 開斗 (宮古校2年) (遠野高校卒業)
- 第111回大会(平成28年8月、栃木県)
 - 敢闘賞 佐々木 晴哉 (二戸校2年) (盛岡農業高校卒業)

● 技能五輪全国大会 自動車職種

技能検定2級相当以上の技能を有する23歳以下の青年技能者を対象に、その技能レベルの日本一を競う大会

- 第59回大会(令和3年12月、東京都)
 - 出場選手なし
- 第58回大会(令和2年11月、愛知県)
 - 菅原 龍斗 (千厩校2年) (一関工業高校卒業)
- 第57回大会(令和元年11月、愛知県)
 - 佐藤 龍弥 (千厩校2年) (一関工業高校卒業)
- 第55回大会(平成29年11月、栃木県)
 - 千葉 寛也 (千厩校2年) (千厩高校卒業)
 - 三浦 聖也 (二戸校2年) (盛岡市立高校卒業)

● 入校から修了までの経費概算(自動車システム科) (令和4年度)

区分	千厩	宮古	二戸
1 年次			
入校検定料		2,200円	
入校料		5,650円	
授業料		年額118,800円	
諸経費	年額137,709円	年額142,000円	年額143,000円
(計)	年額264,359円	年額268,650円	年額269,650円
2 年次			
授業料		年額118,800円	
諸経費	年額76,162円	年額92,000円	年額139,000円
(計)	年額194,962円	年額210,800円	年額257,800円

● 寄宿舎入寮経費概算(年額、原則毎月納入) (令和4年度)

区分	千厩	宮古	二戸
寄宿舎名	啓技寮	向技寮	青雲寮
定員	男子 23名	男子 18名	男子 40名
居室	2人部屋	2名~4名部屋	4人部屋
寄宿舎料	年額8,400円 (月額700円)	年額8,400円 (月額700円)	年額12,000円 (月額1,000円)
維持費(消耗品費、光熱水費、インターネット接続料等)	年額99,600円	年額96,000円	年額120,000円
食費	年額185,400円程度	年額203,450円程度	年額196,000円程度
(計)	年額293,400円程度	年額307,850円程度	年額327,000円程度

二戸高等技術専門学校
Tel:0195-23-2227



宮古高等技術専門学校
Tel:0193-62-5606



千厩高等技術専門学校
Tel:0191-52-2125

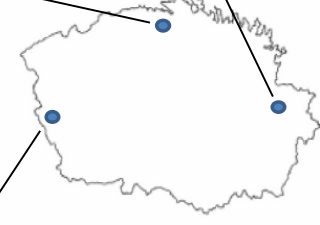

建築科 ファクトシート

● 建築科選考試験の状況 (単位:人)

区分	入校生数	推薦		一般		合計
		応募者数	合格者数	応募者数	合格者数	
令和4年度	8	7	7	1	1	8
令和3年度	10	8	8	2	2	10

● 建築科在校生数 (単位:人)

定員	1年		2年	
	(R4入校)	うち女子	(R3入校)	うち女子
15	8	0	10	0

● 建築科入校生の出身高校の学科 (単位:%)

区分	普通科	総合学科	出身学科		合計
			工業科	農業科	
令和4年度	37.5	12.5	25.0	25.0	100.0
令和3年度	40.0	30.0	20.0	10.0	100.0

● 建築科入校生の出身地域 (単位:%)

区分	県央	県南	沿岸	県北	県外	合計
令和4年度	50.0	0.0	12.5	37.5	0.0	100.0
令和3年度	40.0	0.0	0.0	50.0	10.0	100.0

● 建築科在校生の出身高校(令和4年度)

- 【県央】 盛岡農業、盛岡工業、盛岡附属
- 【県南】 花巻東
- 【県北】 久慈東、久慈工業、軽米

● 建築科修了生の就職状況 (単位:人、%)

区分	修了生数	本社が県内		本社が県外		合計	
		割合	人数	割合	人数		
令和3年度	8	7	87.5	0	0.0	1	12.5
令和2年度	9	8	88.9	0	0.0	1	11.1

● 修了生の就職先企業(過去2年)

- 【本社が県内】 ㈲岩井沢工務所、㈲カネキ、㈲上神田住建、北日本ホーム㈱、㈲粟谷川建工、㈲小村建築工房、㈲佐藤工務店、㈲シモムラ、住宅工房さっかわ、㈲せきしよ、㈲下建設㈱、東野建設工業㈱、㈲丸義工務所、㈲空創舎、㈲吉田建築、㈲リベスト
- 【本社、事業所が県外】 ㈲四季工房、㈲清水工務店

● 修了生の資格取得状況

【技能五輪岩手県大会(五輪・建築大工)】(単位:人、%)

区分	参加者数	技能証被交付者数	交付率
令和3年度	8	6	75.0
令和2年度	9	8	88.9

【2級建築施工管理技術検定試験(第一次検定)】(単位:人、%)

種類	参加者数	合格者数	合格率
令和3年度第一次検定	8	7	87.5

【取得を目指す資格】

2級建築大工技能士	木造建築の大工工事に必要な技能を認定する国家資格。在校中に技能照査に合格した場合に技能士補資格が得られ、学科試験が免除される。また、技能五輪岩手県大会において一定基準以上の成績を収めると技能証が交付され、実技試験が免除される。
五掛け技能講習修了証	クレーンや移動式クレーンなどで荷をつつの際に、ワイヤロープなどの荷を吊り上げるための用具の準備から、当該用具を用いてフックへ用具を掛ける作業、フックから用具を取り外す作業までの一連の作業ができる資格。
小型移動式クレーン運転技能講習修了証	つり上げ荷重1トン以上5トン未満の移動式クレーン運転の業務ができる資格。
小型車両系建設機械運転特別教育修了証	機体質量が3t未満の車両系建設機械のうち、「整地・運搬・積み込み用」及び「掘削用」の機軸を除く)の業務ができる資格。
足場の組立て等特別教育修了証	足場の組立てや解体などに従事する作業員に必要な資格。
2級建築施工管理技士(学科)	請負金額4,000万円以下の中小規模の建設工事の現場において、現場の工程管理や品質管理、安全管理を行う技術者の資格。

【修了後に取得可能な資格】

2級建築士受験資格	比較的小規模な建築物についてのみ、設計・工事監理を行うことができる国家資格(登録する際に実務経験2年が必要。)
職業訓練指導員試験受験資格	技術専門校などの公共の職業能力開発施設や民間の認定職業訓練施設で職業訓練の指導にあたるために取得する必要がある免許(実務経験2年で受験が可能。)
木造建築物組立等作業主任者	軒の高さが6m以上の木造建築物の構造部分の組立て、屋根下地や外壁下地の取り付けなどにおいて、安全面などの監督・指導にあたる責任者に必要な資格(実務経験2年で受験が可能。)
木材加工用機械作業主任者	木材加工で丸のこ盤、かんざし盤、帯のこなど、特定の機械を5台以上備えている事業所で、作業の直接指揮、安全装置の点検および非常時の措置、工具等の使用状況の監視などを行うために必要な資格(実務経験2年で受験が可能。)

この大会で一定基準以上の成績を収めると、技能証が交付され、技能検定実技試験が免除されます。また、在校中に技能照査に合格した場合には技能士補資格が得られ、学科試験が免除されます。

第一次検定に合格すると2級建築施工管理技士補の国家資格を取得することができます。

建築科入校生・修了生の技能競技大会での活躍(全国)

● **若年者ものづくり競技大会 建築大工職種**

高等技術専門学校、工業高校等において技能を習得中の20歳以下の若者が技能レベルを競う大会

第16回大会(令和3年8月、愛媛県)

敢闘賞 田中 愛華 (二戸校2年) (盛岡南高校卒業)

第9回大会(平成26年8月)から
7大会連続入賞!

第15回大会(令和2年8月)

新型コロナウイルス感染症拡大状況を勘案し、中止されました。

第14回大会(令和元年8月、福岡県)

銀賞 新谷 龍太 (二戸校2年) (久慈高校卒業)

敢闘賞 高橋 涼太 (二戸校2年) (水沢工業高校卒業)

第13回大会(平成30年8月、石川県)

敢闘賞 高橋 健太 (二戸校2年) (一関工業高校卒業)

敢闘賞 鈴木 翔太 (二戸校2年) (一関工業高校卒業)

● **技能五輪全国大会 建築大工職種**

技能検定2級相当以上の技能を有する23歳以下の青年技能者を対象に、その技能レベルの日本一を競う大会

第59回大会(令和3年12月、東京都)

銅賞 新谷 龍太 (R1修了) (久慈高校卒業)

遠藤 綾聖 (二戸校2年) (大野高校卒業)

工藤 恵大 (二戸校2年) (三戸高校卒業)

第58回大会(令和2年11月、愛知県)

金賞 多田 知弘 (R1修了) (一関学院高校卒業) 技能五輪国際大会(2022年・中国・上海)出場権獲得上

銅賞 佐々木 倣介 (H30修了) (岩泉高校卒業)

銅賞 新谷 龍太 (R1修了) (久慈高校卒業)

第57回大会(令和元年11月、愛知県)

敢闘賞 野場 剣也 (H28修了) (久慈工業高校卒業)

敢闘賞 佐々木 倣介 (H30修了) (岩泉高校卒業)

菅原 誠也 (H30修了) (一関工業高校卒業)

鈴木 翔太 (H30修了) (一関工業高校卒業)

多田 知弘 (二戸校2年) (一関学院高校卒業)

第56回大会(平成30年11月、沖縄県)

敢闘賞 大渡 雅俊 (H28修了) (大野高校卒業)

野場 剣也 (H28修了) (久慈工業高校卒業)

中村 朱里 (H29修了) (大槌高校卒業)

藤原 真紀 (H29修了) (大槌高校卒業)

佐々木 倣介 (二戸校2年) (岩泉高校卒業)

● **入校から修了までの経費概算(建築科)(令和4年度)**

区分	二戸
1年次	
入校検定料	2,200円
入校料	5,650円
授業料	年額118,800円
諸経費	年額148,000円
(計)	年額274,650円
2年次	
授業料	年額118,800円
諸経費	年額185,000円
(計)	年額303,800円

● **寄宿舎入寮経費概算(年額、原則毎月納入)(令和4年度)**

区分	二戸
寄宿舎名	青雲寮
定員	男子 40名
居室	4人部屋
寄宿舎料	年額 12,000円 (月額1,000円)
維持費(消耗品費、光熱水費、インターネット接続料等)	年額 120,000円
食費	年額 196,000円程度
(計)	年額 328,000円程度

宮古高等技術専門学校
Tel:0193-62-5606
自動車システム科、金型技術科

千厩高等技術専門学校
Tel:0191-52-2125
自動車システム科

二戸高等技術専門学校
Tel:0195-23-2227
自動車システム科・建築科

説明項目 8	久慈地区における雇用の維持・就職に向けた在職者訓練及び離職者等訓練について（9、10月実施分） (二戸高等技術専門校)
--------	--

県立二戸高等技術専門校では、感染防止措置の取組に配慮しながら、久慈地区における雇用の維持・就職に向けた支援活動として、9、10月に下記の在職者訓練及び離職者等訓練を実施しますので、お知らせします。

本校では、県北地域の産業技術人材育成の拠点として、現在職業に就いている方の職業能力の向上と再就職に向けて前向きにチャレンジしていきたい方が一日も早く就職できるよう必要な知識・技能習得の支援を続けていきます。

1 配慮する感染防止措置の取組み

- (1) 机・椅子・実習器具等の配置
- (2) 教室・実習場の換気の徹底
- (3) 咳エチケット、消毒の実施
- (4) 受講者の体調管理等の徹底

2 実施する在職者・離職者等訓練

(1) 在職者訓練

ア パワーポイントビジネス活用基礎セミナー（会場：久慈高等職業訓練校）

9月26日、27日 定員10名〔申込締切 9月6日〕

プレゼンテーションの基本、図表の組み込み方等、パワーポイントを活用したプレゼンテーション資料作成の基本について学びます。

イ 新入社員研修第2期（フォローアップ）（会場：久慈高等職業訓練校）

10月6日、7日 定員20名〔申込締切 9月16日〕

会社に入って最初の節目となる入社半年に、会社生活を振り返って現状の棚卸しを行うとともに、仕事の基本的な進め方を再認識し、パワーアップを図ります。

(2) 離職者等訓練

ア OAビジネス科（会場：久慈高等職業訓練校）

10月12日～1月11日 定員14名〔募集期間：8月29日～9月27日〕

実務における一般的なパソコン技術、ビジネスマナー及びコミュニケーションの基礎知識を習得できる3か月の職業訓練です。

3 申込先

(1) 在職者訓練

二戸高等技術専門校（電話：0195-23-2227）

(2) 離職者訓練

ハローワーク久慈（電話：0194-53-3374）

4 今後、感染者が確認された場合の対応

訓練の休止、延期等

担当	県立二戸高等技術専門校 校長 今野 智（こんの あきら） 校長補佐 阿部 恵一 電話：0195-23-2227 Fax：0195-23-9081
----	--



パワーポイント ビジネス活用基礎



チラシ作成はもちろん、会議やプレゼンテーションで
使える有効なツールです。

初めての方でも楽しく学ぶ事が出来るので、
この機会に是非ご利用下さいませ。

在職者訓練▶
(2日間)



対象者	Wordの基本的な操作が出来る方
日時	令和4年9月26日(月)～令和4年9月27日(火) 2日間 9時～16時(昼休み12時～13時)
講師	久慈職業訓練協会講師
実施場所	久慈高等職業訓練校(久慈市川崎町17番5号)
定員	10名
受講料	無料《テキスト代などの実費は、自己負担》 参考(令和3年度同コース、使用テキスト代・・・2,112円)
申込期限	令和4年9月6日(火)
受講申込	受講申込書に必要事項を記入し、Eメールまたはファクスで二戸高等技術専門校へ申込期限までにお申込みください。
受講決定	受講者は先着順で決定し、受付期間終了後、可否をEメール、ファクスまたは電話でお知らせします。
その他	新型コロナウイルス感染症の感染状況等により中止する場合がありますので、あらかじめご了承ください。

申込・お問合せ

岩手県立二戸高等技術専門校

Eメール: seminar_ninohe@pref.iwate.jp

TEL:0195-23-2227

FAX:0195-23-9081

新入社員研修Ⅱ

フォローアップ

在職者訓練
(2日間)

2日間開講
10月6日(木)～
10月7日(金)



会社に入って最初の節目となる入社半年に、会社生活を振り返って現状のたな卸しを行うとともに、仕事の基本的な進め方を再認識し、パワーアップを図ります！！



対象者	新入社員研修Ⅲ(令和5年3月2日・3日 ブラッシュアップ)とセットで受講申込できる入社1年目の方 ※Ⅱ・Ⅲとセットでのお申込みが難しい方はご相談ください。
日時	令和4年10月6日(木)～令和4年10月7日(金)2日間 9時～16時(昼休み12時～13時)
講師	株式会社aiびじねす 代表取締役 中村 夢美子 先生
実施場所	久慈高等職業訓練校 (久慈市川崎町17番5号 TEL:0194-52-3343)
定員	20名
受講料	無料《テキスト代などの実費は、自己負担》 参考(令和3年度同コース、使用テキスト代・・・1,196円)
申込期限	令和4年9月16日(金)
受講申込	受講申込書に必要事項を記入し、Eメールまたはファクスで二戸高等技術専門校へ申込期限までにお申込みください。
受講決定	受講者は先着順で決定し、受付期間終了後、可否をEメール、ファクスまたは電話でお知らせします。
その他	修了者には職業能力開発促進法に基づき修了証書を交付します。新型コロナウイルス感染症の感染状況または申込者数により中止する場合がありますので、あらかじめご了承ください。

申込・お問い合わせ

Eメール : seminar_ninohe@pref.iwate.jp

岩手県立二戸高等技術専門校

TEL:0195-23-2227

FAX:0195-23-9081

令和4年10月開講 定員14名

受講料
無料(教材費等、
自己負担有り)

OAビジネス科

ハロートレ

ハロートレニング
— 急がば学べ —

受講生募集

パソコンを使った事務処理や、給与計算等総務実務の基本的な知識・技能を習得する3ヶ月間の職業訓練です。

受講期間

令和4年10月12日～令和5年1月11日

9:00～16:00 土日祝日を除く (12/29～1/3は休み)

【取得目標資格】

コンピュータサービス技能評価試験 ワープロ部門2級
表計算部門2級

募集締切

令和4年9月27日(火)

選考会

令和4年10月3日(月) 10:00～

<場所>久慈高等職業訓練校

久慈市川崎町17-5 TEL 0194-52-3343

対象者

- ・ハローワークに求職申込をしている方
- ・ハローワークの受講指示、受講推薦または支援指示を受けられる見込みの方
- ・訓練修了後3ヶ月以内に再就職する強い意志のある方

ハロートレニングは、希望する職業やキャリアアップのために必要な職業スキルや知識を習得することができる公的制度です。

受講費用

- ・受講料無料ですが、自己負担あり
- ・教材費(概算) 計10,000円
- ・資格取得経費

CS検定(各部門)	3級	5,350円
	2級	6,710円
- ・職業訓練生総合保険料 3,100円(振込料別)

募集期間

令和4年8月29日(月)～令和4年9月27日(火)

応募方法

募集期間内に、お住まいの地区を管轄するハローワークにお申込みください。

※新型コロナウイルス感染予防対策

当校では、アルコール消毒や適切な換気を行い、三密の回避、感染拡大の予防対策をしています。

お申込み
お問合わせ

久慈公共職業安定所(ハローワーク久慈)

久慈市川崎町2-15 TEL 0194-53-3374

二戸高等技術専門校の
ホームページをチェック

【訓練主催】	岩手県立二戸高等技術専門校	二戸市石切所字上野々92-1	TEL: 0195-23-2227
【訓練実施】	職業訓練法人久慈職業訓練協会	久慈市川崎町17-5	TEL: 0194-52-3343

◎カリキュラム

学科	102時間	職業能力基礎講習	オリエンテーション、キャリアコンサルティング、職場内のコミュニケーション、社会人基礎力、ビジネスマナー・接遇、応募書類の作成、面接の心得、再就職支援セミナー
		安全衛生	VDT作業と安全衛生
		OA概論	コンピュータの仕組み、インターネットの仕組み、セキュリティに関する知識
		情報活用基礎知識	情報発信基本ルール、リスクと責任
		総務実務概論	給与計算、雇用保険及び健康保険・厚生年金保険に関する知識
実技	250時間	文書作成実習	入力操作、書式設定、表の作成、図形や画像等による文書の装飾、一般文書・依頼文書・各種ビジネス文書の作成
		表計算データ処理実習	表の作成、並べ替え、データ抽出、計算式、関数、グラフ作成
		情報活用実践	インターネットを活用した情報収集、ホームページの作成、視覚効果の活用とスライド資料作成
		総務実務実習	給与計算、雇用保険及び健康保険・厚生年金保険に関する手続き
その他	2時間		開講式、修了式
総訓練時間	354時間		

◎選考会

選考日時	令和4年10月3日(月) 10時開始 受付を9時30分～9時50分までに済ませてください。 ※感染拡大防止のため事前に検温をお願いします。
選考場所	久慈高等職業訓練校(久慈市川崎町17-5 TEL 0194-52-3343)
実施内容	・エントリーシート記入 ・筆記試験 ・面接
持参するもの	筆記用具(えんぴつ・消しゴム)
選考結果通知	選考日の翌日、郵送にて通知
留意事項	<ul style="list-style-type: none"> * 面接順によってはお待ちいただくことがあります。 * やむを得ない事情により欠席および遅刻をする場合は、事前にご連絡ください。(無断で欠席又は遅刻した場合は、選考対象外となります。) * 選考基準を満たしていない事項が一つでもある場合は、定員の充足の有無に関わらず受講決定とならない場合があります。 * 受講決定後に受講を辞退した場合は、用意したテキストを買取していただきます。 * この訓練は、応募状況により実施されない場合があります。



選考会場
案内図



令和4年9月

行事予定表

日 曜	行 事	時間	場 所	会 場	県出席者	担当課等	連絡先 (0194)
2 ~ 4 日	ふだいまつり		普代村	道の駅「青の国ふだい」、商店街ほか		普代村観光振興室	35-2115
3 土	少年野球大会兼ちびっこ野球大会開会式	8:00~	久慈市	市営野球場		教育委員会生涯学習課	52-2156
3 土	カモネットによる復興支援チャリティーコンサート2022	14:00~	久慈市	アンバーホール		教育委員会文化課	52-2700
3 土	[定例]市日(3と8のつく日) 要問い合わせ	8:00頃~	久慈市	市日通り		久慈市観光交流課	52-2123
8 木	[定例]市日(3と8のつく日) 要問い合わせ	8:00頃~	久慈市	市日通り		久慈市観光交流課	52-2123
9 金	高校生を対象とした郷土料理伝承会	11:00~	久慈市	久慈東高等学校家庭科実習室		久慈農業改良普及センター 地域指導課	53-4989
11 日	久慈平岳秋まつり		洋野町	久慈平岳山頂広場		洋野町地域振興課(大野庁舎)	77-2111
13 火	[定例]市日(3と8のつく日) 要問い合わせ	8:00頃~	久慈市	市日通り		久慈市観光交流課	52-2123
16 金	大神宮例大祭	10:30~	久慈市	大神宮		産業経済部商工観光課	52-2123
17 土	久慈秋まつり	13:00~	久慈市	中心市街地ほか		久慈市観光物産協会	66-9200
17 土	ガタゴン夜市	17:00~	久慈市	ガタゴン広場		久慈商工会議所山形支所	72-2743
17 ~ 18 日	野田村映画祭		野田村	野田村十府ヶ浦公園 多目的イベント広場		野田村未来づくり推進課	78-2963
18 日	[定例]市日(3と8のつく日) 要問い合わせ	8:00頃~	久慈市	市日通り		久慈市観光交流課	52-2123
23 金	[定例]市日(3と8のつく日) 要問い合わせ	8:00頃~	久慈市	市日通り		久慈市観光交流課	52-2123
23 金	[定例]べっぴん夜市(第4金曜日) 要問合せ	17:00頃~	久慈市	市内各所		久慈商工会議所	52-1000
24 土	平庭市	10:00~	久慈市	山形町来内		久慈市役所山形総合支所	72-2111
24 土	久慈市山形村短角牛BBQまつり		久慈市	ガタゴン広場		久慈市役所山形総合支所	72-2111
24 土	[定例]プチよ市(最終土曜日) 要問合せ	15:00頃~	野田村	ねま~る		野田村商工会	78-2012
24 土	[定例]ジョイフルデー(最終土曜日) 要問合せ		普代村	アビーロード商店街		普代村商工会	35-2132
25 日	久慈あまちゃんマラソン大会	9:15~	久慈市	久慈市漁協周辺		久慈市教育委員会生涯学習課	52-2156
25 日	ビーチヨガin普代浜園地キラウミ	7:00~	普代村	普代浜園地キラウミ南浜		普代村農林商工課	35-2115
25 日	普代村防災訓練	7:30~	普代村	役場及び村内各地		普代村総務課	35-2111
25 日	道の駅「青の国ふだい」開業一周年記念イベント	9:00~	普代村	道の駅「青の国ふだい」		普代村政策推進室	35-2114
28 水	[定例]市日(3と8のつく日) 要問い合わせ	8:00頃~	久慈市	市日通り		久慈市観光交流課	52-2123

令和4年10月上旬

日 曜	行 事	時間	場 所	会 場	県出席者	担当課等	連絡先 (0194)
1 土	久慈青年会議所創立55周年記念事業 「DININGOUT特別な一日の饗宴in平庭高原」	13:00~	久慈市	平庭山荘等		一般社団法人久慈青年会議所	53-4671
2 日	三陸ジオパークフォトロゲイニングinのだ	9:00~	野田村	野田村体育館		経営企画部産業振興室	66-9671
3 月	地域で暮らすシンポジウム	13:30~	久慈市	アンバーホール小ホール		農政部農政調整課	53-4983
3 月	木製地球儀リレー引渡しセレモニー(洋野町)	10:30~	洋野町	洋野町役場種市庁舎1階町民ホール	○	林務部林業振興課	53-4984
3 月	[定例]市日(3と8のつく日) 要問合せ	8:00頃~	久慈市	市日通り		久慈市観光交流課	52-2123
7 金	木製地球儀リレー引渡しセレモニー(久慈市)	10:00~	久慈市	久慈市役所1階市民ホール	○	林務部林業振興課	53-4984
8 土	[定例]市日(3と8のつく日) 要問合せ	8:00頃~	久慈市	市日通り		久慈市観光交流課	52-2123
13 木	[定例]市日(3と8のつく日) 要問合せ	8:00頃~	久慈市	市日通り		久慈市観光交流課	52-2123
14 金	木製地球儀リレー引渡しセレモニー(野田村)	13:30~	野田村	野田村役場1階村民ホール	○	林務部林業振興課	53-4984
20 木	木製地球儀リレー引渡しセレモニー(普代村)	14:00~	普代村	普代村役場1階ロビー	○	林務部林業振興課	53-4984

局長出席 技監(保健所長)出席 部・室長等出席 イベント等については、新型コロナウイルスの影響で中止となる場合がございますので、随時開催状況を確認くださいますようお願いいたします。