

管内報道機関との定例懇談会（11月）

日時：令和5年11月2日（木）13時30分

場所：久慈地区合同庁舎6階大会議室

次 第

- 1 開会
- 2 資料説明
- 3 懇談
- 4 閉会

（進行：県北広域振興局長）

次回の開催予定

日時：令和5年12月6日（水）13時30分

場所：久慈地区合同庁舎6階大会議室

座席表

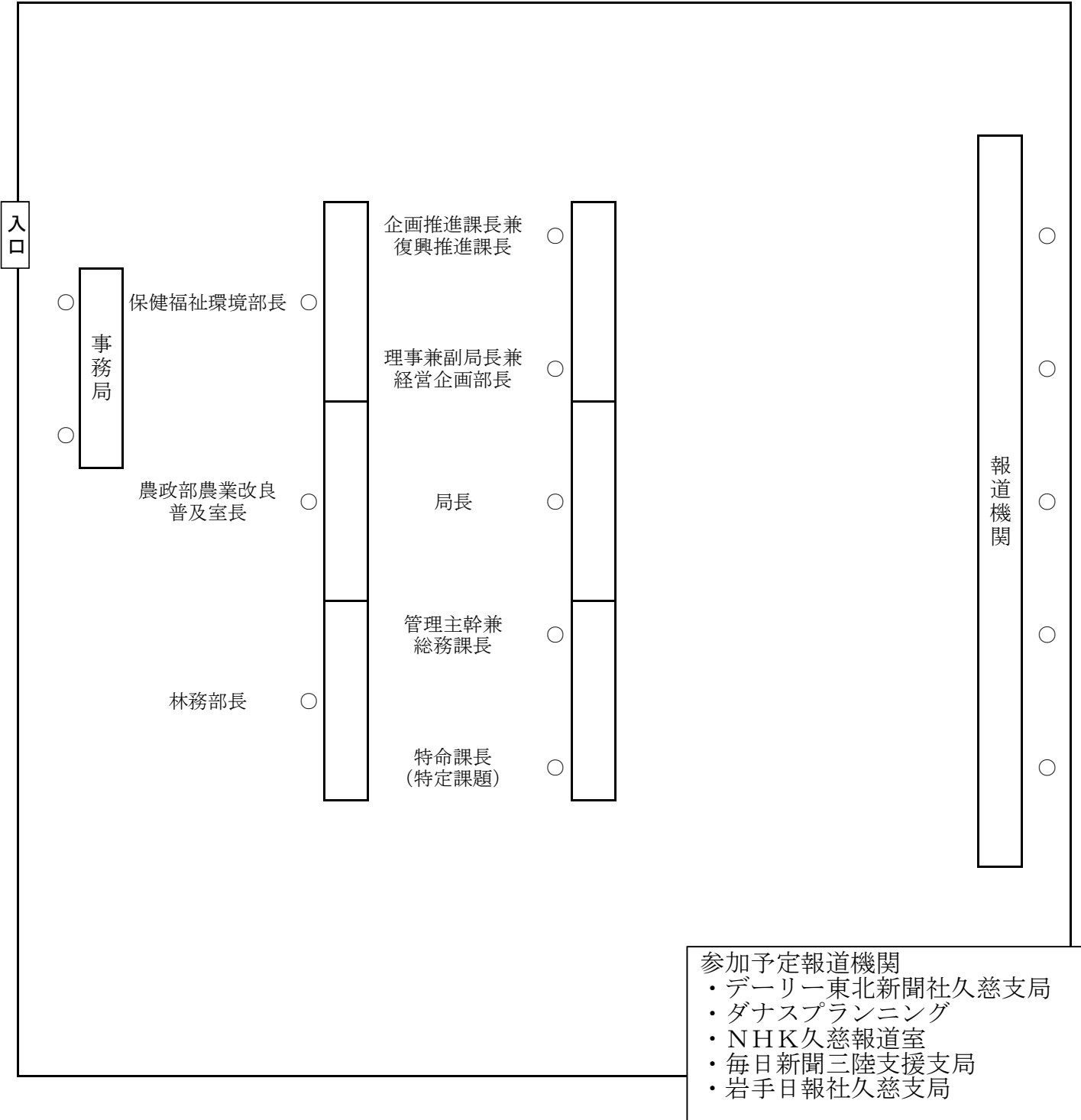

管内報道機関との定例懇談会（11月）説明項目

	項目	担当部	ポイント	ページ
1	令和5年度久慈市津波避難訓練における久慈地区合同庁舎への避難訓練の実施について	経営企画部	令和5年度久慈市津波避難訓練において、久慈市の指定緊急避難場所である久慈地区合同庁舎で、周辺住民による避難訓練が実施されます。久慈地区合同庁舎を使用して行われる初めての津波避難訓練となりますので、お知らせします。	5～6
2	「北いわて・子どもアートタッチプロジェクト“久慈”2023」について	経営企画部	児童が多分野の文化芸術に「触れる・経験する」機会を提供するため、「北いわて・子どもアートタッチプロジェクト“久慈”2023」を開催しますので、お知らせします。	7～9
3	管内飲食店オリジナル「減塩弁当」の販売開始について	保健福祉部	アンバーホールで開催した「塩かげんもあまちゃん♪減塩フェスタ in 久慈」において、管内飲食店と協働の上、作成した「減塩弁当」を注文販売することとしましたので、お知らせします。	11～12
4	久慈地域の飲食店等を対象とした食の匠による「郷土料理を味わう会」について	農業改良普及センター	久慈地域の食の匠で構成する「やませの郷食の技研究会」が、地域の飲食店の方々への郷土料理の伝承及びお店での提供に繋げることを目的に、郷土料理を味わう会を開催しますので、お知らせします。	13
5	平庭高原での白樺林環境整備ボランティア活動の実施について	林務部	「いわての森林づくり県民税」を活用した取組として、くじ☆ラボでは、平庭高原の「日本一の白樺美林」の景観保全や魅力増進を図るため、地域の住民や企業等とともに、白樺林環境整備を実施しますので、お知らせします。	15～17
6	侍浜マツ林森林学習会の開催について	林務部	「いわての森林づくり県民税」を活用した取組として、久慈地方森林組合では、今年度から久慈地方の南部アカマツの中でも優良な「侍浜マツ」を後世に残していく活動に取り組んでおり、その理解を深めるための森林学習会を開催しますので、お知らせします。	19～21
7	未来の匠を目指す入校生の募集について	二戸高等技術専門学校	未来の匠を育てる県立二戸高等技術専門学校では、「自動車システム科」及び「建築科」の令和6年度入校生の一般選考を行いますので、お知らせします。	23～27

8	岩手県立二戸高等技術専門校学生の岩手県若年者技能競技会への出場について	二戸高等技術専門校	令和5年度岩手県若年者技能競技会の「木造建築科」及び「自動車整備科」の競技に、二戸高等技術専門校の学生 16 名が参加しますので、お知らせします。	29～30
9	久慈地区における雇用の維持・就職に向けた離職者等再就職訓練について【11月募集分】	二戸高等技術専門校	県立二戸高等技術専門校では、久慈地区における雇用の維持・就職に向けた支援活動として、11月に「離職者等再就職訓練」を実施しますので、お知らせします。	31～33

【その他配付資料】

- 月間行事予定表（令和5年11月～12月上旬）

説明項目 1	令和5年度久慈市津波避難訓練における久慈地区合同庁舎への避難訓練の実施について (経営企画部)
--------	--

令和5年度久慈市津波避難訓練において、久慈市の指定緊急避難場所である久慈地区合同庁舎で、周辺住民による避難訓練が実施されます。

久慈地区合同庁舎を使用して行われる初めての津波避難訓練となりますので、取材いただきますようお願いいたします。

1 日時

令和5年11月12日（日） 7時30分から8時15分頃

2 場所

久慈地区合同庁舎

3 主催

久慈市

4 対象

久慈地区合同庁舎周辺（八日町など）の住民

5 内容

(1) 市訓練内容

別添実施要綱のとおり

(2) 久慈地区合同庁舎への避難について

- ・地震発生後すみやかに正面玄関等を開放。5階及び6階の会議室（4室）に、約200人の避難を想定。
- ・最大クラスの津波浸水想定では合同庁舎2階まで浸水が見込まれるため、30分以内に3階以上へ到達することを目指し、6階大会議室まで避難。
- ・地震災害時、エレベーターが使用不可能となるため、階段での移動による訓練が行われる。

6 その他

訓練内容についての取材は久慈市へお願いします。

担当：管理主幹兼総務課長 吉原武志
電話：0194-53-4981（内線202）

令和5年度久慈市津波避難訓練実施要綱

1 訓練実施目的

この訓練では、岩手県より公表された新たな津波浸水想定において、浸水が想定される地域を対象に、想定最大規模の津波から、住民の尊い生命を一人でも多く守るため、防災機関が一体となり、総合的かつ実践的な訓練を実施するとともに、地域住民が迅速かつ円滑な避難を行えるよう、今年度更新する津波避難計画に基づき、新たに設定する避難目標地点や避難場所等の確認を行うことで、防災意識の高揚を図るとともに、適切な避難方法を理解し、実践することを目的とする。

2 日 時

令和5年11月12日(日) 7:30 ~ 8:15

(30分で避難目標地点へ、その後15分で避難場所へ移動、閉会式等を実施)

3 災害想定

マグニチュード9クラスの地震に伴う想定最大規模の津波の発生

4 訓練内容

津波避難計画で設定した避難目標地点へ避難することを目標に実施する。その後避難場所へ移動し、備蓄品や避難計画図の配布および閉会式を行う。

本訓練を通じて住民に避難目標地点の意義を理解していただき、いざという時にはまず浸水想定区域外へ逃げるという意識を持っていただく。

5 訓練の中止

訓練当日において災害が発生し、又は発生するおそれがあると認める場合は、この訓練は中止する。(気象警報発表の場合は中止する。)

6 その他

参加者には防寒対策と非常持出品を入れたリュックを背負っての避難を呼びかけ、限られた時間の中で最大クラスの津波から逃げるという緊張感のある訓練の実施に努める。

説明項目 2	「北いわて・子どもアートタッチプロジェクト“久慈”2023」について (経営企画部)
--------	---

県北広域振興局では、児童が多分野の文化芸術に「触れる・経験する」機会を提供するため、下記のとおり、「北いわて・子どもアートタッチプロジェクト“久慈”2023」を開催します。

ついては、当日の取材をよろしく申し上げます。

記

- 1 日時
令和5年12月10日(日) 午前9時00分～午後12時30分
- 2 会場
久慈市中央市民センター(久慈市新中の橋第5地割28・4)
- 3 対象
久慈市、普代村、野田村及び洋野町の小学校3年生から小学校6年生の児童(25人を予定するが、可能な限り受入)
- 4 参加費
無料
- 5 実施内容
 - (1) 体験(次の6種目から2種目)
 - ア 箏曲
 - イ ステンドグラス
 - ウ 正月飾りづくり
 - エ 和菓子づくり
 - オ 現代アート(講師と内容を調整中)
 - カ 伝統芸能(瀧澤鶏舞(洋野町指定無形民俗文化財))
 - (2) 鑑賞
瀧澤鶏舞保存会による公演
- 6 委託先
特定非営利活動法人やませデザイン会議
- 7 実施内容についての問合せ先
特定非営利活動法人やませデザイン会議
担当: 見年代、川代
電話: 0194-61-3229

担当: 経営企画部 特命課長(特定課題)・小川 電話: 0194-66-9670
--

北いわて・子ども アートタッチ プロジェクト

2023

Fun & Creative
Art Touch Project

参加者募集

2023年12月10日（日）

会場：久慈市中央市民センター
9:00 - 12:30

体験コース

- ・ 箏曲（お琴）
- ・ ステンドグラス
- ・ 正月飾り
- ・ 和菓子
- ・ 現代アート
- ・ 伝統芸能（瀧澤鶏舞）

6つのコースの中から
2つ体験ができます

申込は裏面を
ご覧ください

締切：11/20

主催：県北広域振興局

* 基本的な感染対策にご協力ください

北いわて・子どもアートタッチプロジェクト 2023 の募集について

募集要項・参加条件

◎募集対象児童：久慈地域（洋野町・久慈市・野田村・普代村）在住の小学3年生から6年生児童

◎募集人数：25名（※）

※1 申込多数の場合は抽選とし、結果は、全員に通知します。

※2 抽選結果に関する問合せは受付けておりません。あらかじめ、ご了承ください。

◎参加費は無料です。

◎保護者の同伴はご遠慮願います。（会場への送迎は差支えありません）

当日は、新型コロナ等感染症防止策として基本的な感染対策にご協力願います。近隣市町村の感染状況によっては、中止する場合があります。

◎安全管理のため、児童の途中退席は不可とします。

◎参加する児童については主催者において普通傷害保険に加入します。

◎NPO法人やませデザイン会議行き

FAX 0194-61-3230

申込締切：令和5年11月20日（月）17時必着

◎児童

(フリガナ) □氏名		□性別	男 ・ 女
□生年月日	平成 年 月 日	□年齢	歳
□住所			
□学校名	小学校	□学年	年生

申込書

□体験の選択 以下の6つの体験について、第1希望～第3希望まで（ ）内に数字を入れて下さい

*第1希望は① 第2希望は② 第3希望は③
 箏曲（ ） ステンドグラス（ ） 正月飾り（ ） 和菓子（ ） 現代アート（ ）
 伝統芸能【瀧澤鶏舞（けいまい）】（ ）

当日は2つ体験することができます。体験先はなるべく希望を優先しながら事務局で調整させていただきます。希望通りの体験が出来ない場合がありますがあらかじめご了承ください。伝統芸能は希望者のみ体験します。

◎保護者 ※当日、連絡がつく保護者を記入ください

(フリガナ) □氏名		□続柄：（ ）
□電話番号	携帯番号（ ）	
□連絡事項		

申込方法

- 1 スマホで申込 右記QRコードを読み込んでください。
- 2 FAXでの申込 本申込書を上記記載のFAX番号に送信してください。
- 3 郵送での申込 本申込書をやませデザイン会議あて送付してください。
【送付先】〒028-0051 久慈市川崎町13-1
NPO法人やませデザイン会議 あて
- 4 持参での申込
久慈市勤労青少年ホーム内やませデザイン会議事務局まで持参ください。
ユニバース久慈・川崎町店様のとなります。
注) いずれの申込の場合も、令和5年11月20日（月）17時必着とします。
(ただし、上記2の郵送の場合は11月16日（木）消印まで有効とします。)



問い合わせ NPO法人やませデザイン会議【TEL】0194-61-3229

【個人情報の取扱について】

本申込書の記載された個人情報については、本イベントの企画・運営のみに使用し、他に利用することはありません。

説明項目 3	管内飲食店オリジナル「減塩弁当」の販売開始について (保健福祉環境部・久慈保健所)
--------	--

久慈地域は三大死因（脳卒中、心疾患、がん）の死亡率が、県平均と比較し高率な地域です。特に脳卒中、心疾患の要因は高血圧と言われており、高血圧予防のためには、「減塩」に取り組むことが重要です。

このため、去る令和5年8月20日に久慈市のアンバーホールで開催した「塩かげんもあまちゃん♪減塩フェスタ in 久慈」において、管内飲食店と協働の上、作成した「減塩弁当」を注文販売することとしました。

本減塩弁当の喫食により、約1食の塩分の基準を体感し、以降の減塩習慣の醸成に繋がることを期待されますので、周知をお願いします。

弁当の概要（詳細は別添チラシ参照）

	業者名	弁当名	税込価格	注文個数	注文の連絡
1	お食事処おおみ屋	カラダがよろこぶやさしいお弁当	864円	10個から	3日前までに 予約
2	竹の露	健康は一日にしてならず弁当	864円	10個から	7日前までに 予約

1 弁当の特徴

- ・弁当は、1個 600kcal 程度、塩分2g未満を基準に調理されています。
- ・「塩かげんもあまちゃん♪減塩フェスタ in 久慈」に参加し、減塩弁当を食べられた多くの方から「減塩でもおいしかった」との意見をいただきました。
- ・だしや食材の風味を生かした減塩の手法が効果的であると考えられます。

2 弁当購入にあたっての注意事項

- ・各飲食店において、最低注文個数や注文の締め切り日があります。
- ・各飲食店へ直接電話連絡での注文となり、店舗での販売は行いません。
- ・会社、事業所、町内会、学校などでの会議、研修及びや行事など、従業員や地域の方が集まる機会などに御利用ください。

3 健康な個人の塩分の基準

「日本人の食事摂取基準 2020年版（厚生労働省）」では、塩分（食塩相当量）の1日の基準は、男性 7.5g未満、女性 6.5g未満となっているのに対し、県民の摂取量は、令和4年度県民生活習慣実態調査結果（速報値）から、男性 10.7g、女性 9.6gとなっており、基準よりも多く塩分を取っています。

担当：技術主幹兼保健課長 菊田
電話：0194-66-9680 内線 427



減塩弁当メニュー

塩かげんも
あまちゃん
(‘jij’) /

①カラダがよろこぶやさしいお弁当 ¥864 (税込)



- ・減塩さばの南蛮漬
- ・炭火焼チキンと夏野菜のチリソース
- ・生平さんの椎茸入り千草焼
- ・しらたききんぴら
- ・もち麦ごはん (黒ごま・むぎ枝豆)
- ・フルーツ

健康な食事の基本「まごわやさしい」を取り入れ 塩加減をおさえ、素材のおいしさを引出したカラダがよろこぶやさしいお弁当です。

【①のご注文先】 お食事処おおみ屋

久慈市長内町34-26-1 定休日：年末年始
営業時間11：00～17：00 (Lo16：30)

TEL0194-52-1155

※10個から注文受付、ご注文は3日前まで。
配達については予約状況により要相談。

②健康は一日にしてならず弁当 ¥864 (税込)



- ・ごはん
- ・鶏肉の粕みそ漬
- ・鮭の塩焼き
- ・卵焼き
- ・イカ大根
- ・お浸し
- ・中華サラダ
- ・トマトのシロップ漬
- ・漬物
- ・牛乳寒天
- ・季節の果物

琥珀サーモンを使用した鮭の塩焼き等、地産地消をコンセプトに久慈地域の食材を竹の露ならではの味付けで仕上げました。ぜひご賞味ください。

【②のご注文先】 竹の露

久慈市川貫第6地割42-1
年中無休・予約のみ

TEL0194-53-3985

※10個から注文受付、ご注文は7日前まで。
配達エリア等の詳細はお問合せください。

【留意事項等】

- ・減塩弁当は、600kcal程度、塩分2g未満を基準に調理されています。
- ・季節や入荷の状況により一部内容が異なることがあります。
- ・他の予約状況等により、対応できない場合もありますのでご了承ください。
- ・減塩弁当は要予約で、店舗では販売していません。
- ・上記減塩弁当は、令和5年8月20日に久慈市で開催された「塩かげんもあまちゃん♪減塩フェスタ in久慈」において販売された弁当を販売するものです。

【事業全体の問い合わせ先】 岩手県久慈保健所 TEL0194-66-9680

※減塩弁当のご注文は直接各業者様へお願いします。

説明項目 4	久慈地域の飲食店等を対象とした食の匠による「郷土料理を味わう会」について (久慈農業改良普及センター)
--------	--

久慈地域の食の匠で構成する「やませの郷食の技研究会」が、地域の飲食店の方々への郷土料理の伝承及びお店での提供に繋げることを目的に、郷土料理を味わう会を開催しますので、取材いただきますようお願いいたします。

- 1 日時 令和5年11月27日（月） 14:00～16:00（予定）
- 2 場所 グリーンヒルおおの（洋野町大野 58-12-3）
- 3 主催 やませの郷食の技研究会、久慈地方農業農村活性化推進協議会
- 4 対象者 久慈地域の飲食店、観光関連事業者等（調整中）
- 5 内容
 - (1) 食の匠による郷土料理の由来、レシピのポイントの紹介
 - (2) 久慈地域の食材を使った郷土料理の試食と意見交換
- 6 その他

詳細が決まり次第、報道機関あてに電子メールまたはFAXによりご案内いたします。

やませの郷食の技研究会

◆会員と活動目的

久慈地域の食の匠全員（24名・団体）で組織。“ふるさとの味”づくりを目指し、地域で育まれた知恵や郷土食などの技を保存し、伝える活動を久慈農業改良普及センターとともにしています。

◆これまでの主な活動

○久慈地域の郷土料理のレシピ整理とレシピ集の発行（平成23年、28年にレシピ集発行）

○伝承会等の開催

- ・一般消費者を対象とした伝承会（R3年11月）
- ・高校生を対象とした伝承会（R4年8月、9月、11月、R5年8月、9月、11月、他）
- ・小学生を対象とした伝承会（R4年10月、他）
- ・飲食店や観光関連事業者を対象とした郷土料理を味わう会（R4年11月）

担当：地域指導課長 高橋正樹
電話：0194-53-4989 内線 252

説明項目 5

平庭高原での白樺林環境整備ボランティア活動の実施について

(林務部)

「いわての森林づくり県民税」を活用した取組として、くじ☆ラボ（下斗米 洋之 会長（久慈市山形総合支所長））では、平庭高原の「日本一の白樺美林」の景観保全や魅力増進を図るため、地域の住民や企業等とともに、白樺林環境整備を実施しますので、取材いただきますようお願いいたします。

記

1 日時・場所

令和5年11月11日（土）9：00～12：00

平庭高原（集合場所：平庭峠駐車場）

2 主催 くじ☆ラボ（下斗米 洋之 会長（久慈市山形総合支所長））

※くじ☆ラボは、久慈市の地域資源の魅力を高め、交流促進等を図ることを目的としたボランティア活動団体です。

3 参加者 約100名

- ・セイコーウォッチ(株)、盛岡セイコー工業(株) 約60名 ※県との包括連携協定
- ・明治安田生命保険相互会社 約10名 ※久慈市との包括連携協定
- ・地域住民等 約30名

4 活動内容

- ・作業〔草刈り、ゴミ拾い〕
- ・フォレストボードへのメッセージ記入

5 問い合わせ先

くじ☆ラボ事務局（久慈市山形総合支所産業建設課内）

電話番号：0194-72-2111



R5. 8. 11

担当：技術主幹兼林業振興課長 多田野
電話：0194-53-4984 内線 226



県民参加の森林づくり事業

いわての森林づくり
LA UA 県民税
SINCE 2006

いわて久慈市山形町

平庭高原環境整備 (草刈り&ゴミ拾い) 参加者募集!!

令和5年

日時 11月11日(土) 午前9時

集合 平庭峠駐車場 (レストラン白い森付近)

スケジュール

9:00 集合

9:10~9:20 (草刈り作業注意説明)

9:30~11:30 作業 (草刈り&ゴミ拾い など)

11:30~ フォレストボード記入

12:00 解散



お問合せ 久慈市役所山形総合支所産業建設課内

「くじ☆ラボ」事務局 0194-72-2129 協力：久慈地方森林組合

FAX : 0194-72-2848

くじ☆ラボ企画

「平庭高原環境整備」(締切:11月6日 昼12時まで)

参加申込書

(1) 平庭高原環境整備(草刈り&ゴミ拾い)参加の申込みについて

番号	ふりがな	性別	電話(連絡先)	草刈機 有無	作業内容 草刈・ゴミ拾い
	氏名				
1		男・女		有・無	草刈 ・ ゴミ拾い
2		男・女		有・無	草刈 ・ ゴミ拾い
3		男・女		有・無	草刈 ・ ゴミ拾い

※ 作業にあたりイベント保険に加入します。

※ 草刈機の台数に限りがあるため、可能な限り持参をお願いします。

※ 作業しやすい格好で参加ください。荒天の場合、中止となります。(天気予報で判断)

連絡担当者

氏名 _____

電話(連絡先) _____

「くじ☆ラボ」とは?

市民の皆さんと手を取り合い久慈市の地域資源を掘り起こし、魅力を高め、活力あふれる豊かな「まちづくり」を目指すボランティア団体のことを言います。ご協力よろしくお願いします。

この活動は、「岩手県 いわての森林づくり県民税」「地元企業」から

ご支援いただき実施しております。



説明項目 6

侍浜マツ林森林学習会の開催について

(林務部)

「いわての森林づくり県民税」を活用した取組として、久慈地方森林組合（八重櫻 友夫 代表理事組合長）では、今年度から久慈地方の南部アカマツの中でも優良な「侍浜マツ」を後世に残していく活動に取り組んでおり、その理解を深めるための森林学習会を開催しますので、取材いただきますようお願いいたします。

記

1 日時・場所

令和5年11月14日（火）

13:15 集合「アンバーホール駐車場」

13:30 現地見学会「侍浜マツ特別母樹林他」（久慈市侍浜地内）

15:00 勉強会「森林組合事務所」（久慈市長内町 42-9-7）

講師：岩手県林業技術センター研究員

16:15 終了

2 主催等 主催：久慈地方森林組合（八重櫻 友夫 代表理事組合長）

協賛：侍浜町振興協議会

3 参加者 定員 20 名

4 問い合わせ先

久慈地方森林組合

電話番号 0194-52-3400

5 その他

現地見学会の取材を希望される場合は、当日 13:15 までに集合場所にお越し願います。



侍浜マツ

担当：技術主幹兼林業振興課長 多田野

電話：0194-53-4984 内線 226

「侍浜マツ林の森林学習」

参加者募集 定員20名

日時：令和5年11月14日(火) 13:15～16:15

集合場所：久慈市文化会館 アンバーホール駐車場

スケジュール

13:15 集合・出発

13:30～ 「手入れを行ったアカマツ天然林」 見学

14:00～ 「国有林侍浜マツ特別母樹林

・侍浜マツ植物群落保護林」 見学

15:00～ 「アカマツ勉強会」(森林組合事務所)

16:15 解散

講師：岩手県林業技術センター

首席専門研究員兼研究部長 蓬田 英俊

上席専門研究員 高橋 健太郎

参加申込：令和5年11月10日(金)まで

事業主体：久慈地方森林組合

TEL 0194-52-3400 FAX 0194-52-3419

協賛：侍浜振興協議会



※ バスで移動することから障害保険に加入するので事前申込みが必要です。

久慈地方森林組合 担当者あて

FAX 0194-52-3419

(締切：11月10日(金) 17:00まで)

侍浜マツ林の森林学習参加申込書

番号	フリガナ 氏名	性別	生年月日	住所	連絡先	事業所名
1						
2						
3						
4						

* イベント保険に加入するため、名前、生年月日、住所の記載をお願いします。

* 林内を散策しますので、歩きやすい服装でご参加ください。

* 小雨決行、雨天の場合は室内のみとなります。

この活動は、「いわての森林づくり県民税」を活用して実施します。



説明項目 7	未来の匠を目指す入校生の募集について （県立二戸高等技術専門校令和6年度入校生一般選考募集） （二戸高等技術専門校）
--------	---

未来の匠を育てる県立二戸高等技術専門校では、「自動車システム科」及び「建築科」の令和6年度入校生の一般選考を次のとおり行います。

自動車整備、建築大工のプロになる力を2年で身に付けることができるとともに、若年者ものづくり競技大会や技能五輪全国大会への出場（入賞）など、在校生も活躍しています。また、就職率も100%と抜群の実績を誇っていますので、ぜひ本校で未来の匠を目指してください。

1 募集人数

定員（自動車システム科20名、建築科15名）の3分の1程度を一般選考で募集します。

2 応募資格

高等学校を卒業した者（令和6年3月卒業見込の者を含む。）又はこれと同等以上の学力を有すると認められる者。

3 選考日程

- (1) 出願期間：11月13日(月)から11月27日(金)まで（当日必着）
- (2) 試験日：12月8日(金)
- (3) 合格発表：12月15日(金)

4 選考試験

二戸高等技術専門校にて、筆記試験（国語・数学で90分）及び面接を行います。

5 出願書類

募集要項3ページを参照願います。

6 入校検定料

2,200円（岩手県収入証紙）

入校検定料の免除については、募集要項3ページを参照願います。

7 出願方法

- (1) 出願書類は、すべて二戸高等技術専門校に提出してください。
- (2) 郵送の場合は、書留又は簡易書留で送付してください。
- (3) 持参する場合の受付時間は、平日の午前9時から午後5時までです。
- (4) 推薦選考（10月20日実施）に合格しなかった者は、あらためて一般選考に出願することができます。

担当	県立二戸高等技術専門校 校長 瀧澤信一、校長補佐 清川 勝 電話 0195-23-2227
----	---

令和6年度入校生募集要項

岩手県立職業能力開発校

岩手県立千厩高等技術専門学校

普通課程 自動車システム科

岩手県立宮古高等技術専門学校

普通課程 自動車システム科・金型技術科

岩手県立二戸高等技術専門学校

普通課程 自動車システム科・建築科

募集内容

【入校時期】

令和6年4月

【募集科及び入校定員】

普通課程（高等学校卒業業者等のコース）			
校名	訓練科名	定員	訓練期間
千厩高等技術専門学校	自動車システム科	20名	2年
	自動車システム科	15名	2年
宮古高等技術専門学校	金型技術科	10名	1年
	自動車システム科	20名	2年
二戸高等技術専門学校	建築科	15名	2年

【出願期間及び試験日等日程】

推薦選考		
願書受付	試験日	合格発表
令和5年9月25日（月）から 令和5年10月6日（金）まで （当日17時必着）	令和5年10月20日（金）	令和5年10月27日（金）

一般選考（前期）

願書受付	試験日	合格発表
令和5年11月13日（月）から 令和5年11月27日（月）まで （当日17時必着）	令和5年12月8日（金）	令和5年12月15日（金）

一般選考（後期）

願書受付	試験日	合格発表
令和6年1月15日（月）から 令和6年1月26日（金）まで （当日17時必着）	令和6年2月6日（火）	令和6年2月13日（火）

【出願について】

- 推薦選考に合格しなかった者は、改めて一般選考に出願することができます。また、一般選考（前期）に合格しなかった者は、改めて一般選考（後期）に出願することができます。推薦選考の第1から第3志望のいずれかに合格した者は、一般選考（前期）に出願することはできません。
また、一般選考（後期）については、推薦選考又は一般選考（前期）の第1から第3志望のいずれかに合格した者は、出願することはできません。
- 推薦選考及び一般選考については、第2及び第3志望まで認めています。第2及び第3志望科は施設を問わず志望できます。
- 下記のいずれかに該当する者については、岩手県収入証紙を貼付せず、入校検定料免除申請書（別紙様式）を添付することで、入校検定料が免除となる場合があります。
 - 平成23年東北地方太平洋沖地震及び津波により甚大な被害を受けたと認められる者。
 - 新型コロナウイルス感染症の影響等に起因する経済的事情による家計急変のため修業が困難であると認められる者。

推薦選考

1 募集科及び募集人員(推薦選考)

校名	訓練科名	訓練期間	定員	募集定員
千歳高等技術専門学校	自動車システム科	2年	20名	定員の3分の2程度を推薦選考で募集
	自動車システム科	2年	15名	
宮古高等技術専門学校	金型技術科	1年	10名	定員の3分の2程度を推薦選考で募集
	自動車システム科	2年	20名	
二戸高等技術専門学校	建築科	2年	15名	

2 応募資格

令和6年3月に高等学校を卒業する見込の者で、志望する科に対する理解と強い目的意識を有し、学業・人物ともに優秀であるとして、学校長が推薦した者。

3 出願手続

(1) 出願書類

提出書類等	摘要
入校願書A・受験票	(1) 出願前3か月以内に撮影した写真を貼付してください。 (正面上半身、脱帽、縦4cm×横3cm) (2) 入校検定料として岩手県収入証紙(2,200円分)を貼付してください。 ※ 下記のいずれかに該当する者については、岩手県収入証紙を貼付せず、入校検定料免除申請書(別紙様式)を添付することで、入校検定料が免除となる場合があります。 ① 平成23年東北地方太平洋沖地震及び津波により甚大な被害を受けたと認められる者。 ② 新型コロナウイルス感染症の影響等に起因する経済的事情による家計急変のため修業が困難であると認められる者。
身上調書	所定の用紙に記入してください。
調査書	学校長が証明し厳封したもの(開封無効)。
健康診断書	令和6年3月高等学校卒業見込みの者は定期健康診断書の写しを提出してください。
推薦書	それ以外の者は、所定の用紙を用いてください。
入校確約書	所定の用紙に記入してください。 なお、第2及び第3志望の科がある場合、それぞれの科について記入してください。
受験票送付用封筒	定型封筒(長形3号)に、出願者の住所、氏名、郵便番号を記入し、 404円分 の切手(簡易書留料含む)を貼付してください。
入校願書B	第2及び第3志望の科がある場合のみ記入してください。

(2) 出願方法

- ア 出願書類は、すべて第1志望で入校を希望する各職業能力開発校に提出してください。
イ 郵送の場合は、封筒に「入校願書在中」と朱書きして書留又は簡易書留で送付してください。
ウ 持参する場合は受付時間は、平日の午前9時から午後5時までです。
(3) 受験票の交付
受験票は、入校願書を受理した後、出願者に郵送します。
(4) 出願上の注意事項
ア 一度受理した書類及び入校検定料は、いかなる理由があっても返還しません。
イ 提出書類に虚偽の記載をした場合又は虚偽の書類を提出した場合は、合格後であっても合格を取り消すことがあります。

4 選考試験

- (1) 選考場所
第1志望で入校を希望する職業能力開発校
(2) 選考時間
筆記試験 午前10時～11時(60分)、面接 午前11時20分～
(3) 選考方法
筆記試験(国語、数学)及び面接
※ 筆記試験は、それぞれ国語総合(古文、漢文を除く)、数学Iまでの範囲から出題します。

一般選考(前期)

1 募集科及び募集人員(一般選考(前期))

校名	訓練科名	訓練期間	定員	募集定員
千歳高等技術専門学校	自動車システム科	2年	20名	定員の3分の1程度を一般選考で募集
	自動車システム科	2年	15名	
宮古高等技術専門学校	金型技術科	1年	10名	定員の3分の1程度を一般選考で募集
	自動車システム科	2年	20名	
二戸高等技術専門学校	建築科	2年	15名	

2 応募資格

高等学校を卒業した者(令和6年3月卒業見込の者を含む。)又はこれと同等以上の学力を有すると認められる者。

3 出願書類

(1) 出願書類

提出書類等	摘要
入校願書A・受験票	(1) 出願前3か月以内に撮影した写真を貼付してください。 (正面上半身、脱帽、縦4cm×横3cm) (2) 入校検定料として岩手県収入証紙(2,200円分)を貼付してください。 ※ 下記のいずれかに該当する者については、岩手県収入証紙を貼付せず、入校検定料免除申請書(別紙様式)を添付することで、入校検定料が免除となる場合があります。 ① 平成23年東北地方太平洋沖地震及び津波により甚大な被害を受けたと認められる者。 ② 新型コロナウイルス感染症の影響等に起因する経済的事情による家計急変のため修業が困難であると認められる者。
身上調書	所定の用紙に記入してください。
調査書	最終卒業(見込みを含む)学校長が証明し厳封したもの(開封無効)。 なお、指導要録の保存期間満了、統廃合、被災その他の理由によって調査書が提出できない者については、成績証明書でこれに代えることができます(開封無効、発行できない場合は卒業証明書)。 高等学校卒業程度認定試験合格者については、合格証明書と合格成績証明書でこれに代えることができます(開封無効)。
健康診断書	令和6年3月高等学校卒業見込みの者は定期健康診断書の写しを提出してください。
受験票送付用封筒	それ以外の者は、所定の用紙を用いてください。 定型封筒(長形3号)に、出願者の住所、氏名、郵便番号を記入し、 404円分 の切手(簡易書留料含む)を貼付してください。
入校願書B	第2及び第3志望の科がある場合のみ記入してください。

(2) 出願方法

- ア 出願書類は、すべて第1志望で入校を希望する各職業能力開発校に提出してください。
イ 郵送の場合は、封筒に「入校願書在中」と朱書きして書留又は簡易書留で送付してください。
ウ 持参する場合は受付時間は、平日の午前9時から午後5時までです。
(3) 受験票の交付
受験票は、入校願書を受理した後、出願者に郵送します。
(4) 出願上の注意事項
ア 一度受理した書類及び入校検定料は、いかなる理由があっても返還しません。
イ 提出書類に虚偽の記載をした場合又は虚偽の書類を提出した場合は、合格後であっても合格を取り消すことがあります。

4 選考試験

- (1) 選考場所
第1志望で入校を希望する職業能力開発校
(2) 選考時間
筆記試験 午前10時～11時30分(90分)、面接 午前11時50分～
(3) 選考方法
筆記試験(国語、数学)及び面接
※ 筆記試験は、それぞれ国語総合(古文、漢文を除く)、数学Iまでの範囲から出題します。

一般選考（後期）

1 募集料及び募集人員（一般選考（後期））

校名	訓練科名	訓練期間	募集定員
千歳高等技術専門学校	自動車システム科	2年	募集対象科及び募集定員については、一般選考（前期）合格発表日以降にホームページで公表します。
宮古高等技術専門学校	自動車システム科	2年	
	金型技術科	1年	
二戸高等技術専門学校	自動車システム科	2年	
	建築科	2年	

2 応募資格

高等学校を卒業した者（令和6年3月卒業見込の者を含む。）又はこれと同等以上の学力を有すると認められる者。

3 出願書類

(1) 出願書類

提出書類	概要
入校願書A・受験票	(1) 出願前3か月以内に撮影した写真を貼付してください。 (正面上半身、脱帽、縦4cm×横3cm) (2) 入校検定料として岩手県収入証紙（2,200円分）を貼付してください。 ※ 今年度、岩手県立職業能力開発校の一般選考（前期）を受験した者は、入校検定料は不要です。一般選考（前期）の受験票の写しを添付してください。 ※ 下記のいずれかに該当する者については、岩手県収入証紙を貼付せず、入校検定料免除申請書（別紙様式）を添付することで、入校検定料が免除となる場合があります。 ① 平成23年東北地方太平洋沖地震及び津波により甚大な被害を受けたと認められる者。 ② 新型コロナウイルス感染症の影響等に起因する経済的事情による家計急変のため修業が困難であると認められる者。
身上調書	所定の用紙に記入してください。 最終卒業（見込みを含む）学校名が証明し蔽封したもの（開封無効）。 なお、指導要録の保存期間満了、統廃合、被災その他の理由によって調査書が提出できない者については、成績証明書でこれに代えることができます（開封無効、発行できない場合は卒業証明書）。 高等学校卒業程度認定試験合格者については、合格証明書と合格成績証明書でこれに代えることができます（開封無効）。 令和6年3月高等学校卒業見込みの者は定期健康診断書の写しを提出してください。
健康診断書	それ以外の者は、所定の用紙を用いてください。
受験票送付用封筒	定型封筒（長形3号）に、出願者の住所、氏名、郵便番号を記入し、 404円分 の切手（簡易書留料含む）を貼付してください。
入校願書B	第2及び第3志望の科がある場合のみ記入してください。 ただし、募集対象科に限りません。

(2) 出願方法

- ア 出願書類は、すべて第1志望で入校を希望する各職業能力開発校に提出してください。
イ 郵送の場合は、封筒に「入校願書在中」と未書きして書留又は簡易書留で送付してください。
ウ 持参する場合の受付時間は、平日の午前9時から午後5時までです。
(3) 受験票の交付
受験票は、入校願書を受理した後、出願者に郵送します。
(4) 出願上の注意事項
ア 一度受理した書類及び入校検定料は、いかなる理由があっても返還しません。
イ 提出書類に虚偽の記載をした場合又は虚偽の書類を提出した場合、合格後であっても合格を取り消すことがあります。

4 選考試験

- (1) 選考場所
第1志望で入校を希望する職業能力開発校
(2) 選考時間
筆記試験 午前10時～11時30分（90分）、面接 午前11時50分～

(3) 選考方法

- 筆記試験（国語、数学）及び面接
※ 筆記試験は、それぞれ国語総合（古文、漢文を除く）、数学Ⅰまでの範囲から出題します。

選考試験受験上の注意事項

- 受験票、筆記用具を持参してください。
- 試験中は、受験票、鉛筆又はシャープペンシル、消しゴム、時計（計算機能や情報端末機能等がないもの）以外の物を机の上に置くことができません。
また、試験中は携帯電話等の電源スイッチを切り、試験が終了するまでカバン等に収納してください。
- 試験開始後、30分以上遅刻した者は、受験できません。
- 試験当日、学校保健安全法で出席の停止が求められている感染症に罹患し治療していない場合は、他の受験者や監督員等への感染のおそれがありますので、原則として受験を御遠慮願います。ただし、症状により学校医その他の医師において、感染のおそれがないと認められたときは、この限りではありません。
- 次のことをすると不正行為となる場合があります。
不正行為と認められた場合は、その場で受験の中止と退室を命じられ、それ以降の受験はできなくなります。また、当該年度における当該学校のすべての入学試験の結果を無効とするともに、当該年度における当該校のすべての入学試験の受験を認めません。

- ア カンニングを受験を認めません。
イ 答えを教わることを等。
ウ 使用を禁じられた用具等を使用して問題を解答すること。
エ 試験開始の指示の前に、問題冊子を開いたり解答を始める（描き始める）こと。
オ 試験終了の指示に従わず、鉛筆や消しゴムを持っていたり解答を続けること。
カ 試験時間中に携帯電話等の電子機器類を身に付けていること。
キ 試験会場において、他の受験者の迷惑となる行為をすること。
ク その他、試験の公平性を損なう行為をすること。

選考結果

1 合格発表

- 合格の発表は、次のとおり行います。
ア 推薦選考については、受験者及び学校長等が文書で合否の通知をします。
イ 一般選考については、受験者及び文書で合否の通知をします。

- ※ なお、合否の通知については、第2・第3志望のある受験者が、第1志望不合格の場合は、第2志望の訓練料の校より、また、第1・第2志望不合格の場合は、第3志望の訓練料のある校より、合否の通知をします。

- ウ 合格者の受験番号については、推薦・一般選考ともに、合格発表日の午前10時に、各職業能力開発校に掲示します。また、参考情報として合格発表日の午前10時以降に、岩手県高工労働観光部定住推進・雇用労働室のホームページに合格者の受験番号を掲載します。

2 開示請求

- 個人情報保護条例（平成13年岩手県条例第7号）に基づき、試験結果について、次のとおり口頭による開示請求を行うことができます。

ア 受付先

受験した職業能力開発校

イ 受付期間

合格発表の日から1か月間

[推薦選考]

令和5年10月27日（金）～令和5年11月27日（月）

[一般選考（前期）]

令和5年12月15日（金）～令和6年1月15日（月）

[一般選考（後期）]

令和6年2月13日（火）～令和6年3月12日（火）

ウ 受付時間

午前9時から午後5時まで（土曜日、日曜日、祝日及び年末年始（12/29～1/3）を除く）

- 工 請求方法
 受験票及び学生証等本人の顔写真が貼付された書類を提示して、開示請求をしてください。請求できる者は、受験生本人に限ります。
 才 開示内容
 筆記試験の科目別得点及び面接評定

参考

- 1 在校経費
 ・入校料 5,650円（令和5年度入校生）
 ・授業料 118,800円（年額・令和5年度入校生）
 ※ 納付方法
 1年を第1期、第2期、第3期の3回に分けて納付します。納付時期は、第1期が4月、第2期は8月、第3期は12月です。
- ・諸経費
 入校時には、上記のほかには教科書、作業服、作業服、資格試験、各種工具類、任意加入保険（訓練災害保険）等の費用が必要となります。

2 学生寮

自宅からの通学が困難な学生のために、学生寮があります。

施設名	千歳高等技術専門学校	宮古高等技術専門学校	二戸高等技術専門学校
定員	23人	18人	40人
寄宿舎料（月額）	700円	700円	1,000円
食費・光熱費等（月額）	約30,000円 ※ 食費・光熱費は食事の回数や電気使用料等によって変わる場合があります。		

- 3 公的融資制度
 経済的な理由により就学が困難な者には、次の公的融資制度があります。
- ・技能者育成資金 [窓口：在校する職業能力開発校]
 - ・生活福祉資金（福祉資金 福祉費）[窓口：最寄の市町村社会福祉協議会]
 - ・母子父子寡婦福祉資金（修業資金、技能習得資金）[窓口：最寄の広域振興局]
 - ・教育一般貸付（国の教育ローン）[窓口：日本政策金融公庫のホームページ又は各支店]

- 4 授業料等の免除
 ・経済的理由によって授業料、入校料の納付が困難な者は、授業料、入校料の全部又は一部が免除となる場合があります。
 ・平成23年東北地方太平洋沖地震及び津波により大きな被害を受けたと認められる者や、新型コロナウイルス感染症の影響等に起因する経済的事情による家計急変のため修業が困難であると認められる者は、授業料、入校料、寄宿舎料の全部又は一部が免除となる場合があります。

- 5 その他
 ・鉄道やバスによる通学者の通学定期や旅客運賃に学生割引が適用されます。
 ・訓練中や通学途上の事故等には、「災害見舞金制度」の適用が受けられる場合があります。
 ・国民年金保険料の納付が猶予される「学生納付特例制度」の対象となります。（市町村への届出が必要となります）
 ・公共職業安定所長の受請指示により入校する者は、訓練期間中に雇用保険又は訓練受講手当等が支給されます。受請指示については、応募の前に最寄の公共職業安定所に求職申込みのうえ御相談ください。

高等技術専門学校等一覧

●高等技術専門学校

- 千歳高等技術専門学校
 〒029-0803 岩手県一関市千歳町千歳字神ノ田60-1
 TEL 0191-52-2125 FAX 0191-53-2598
- 宮古高等技術専門学校
 〒027-0037 岩手県宮古市松山8-29-3
 TEL 0193-62-5606 FAX 0193-64-6596
- 二戸高等技術専門学校
 〒028-6103 岩手県二戸市石切所字上野々92-1
 TEL 0195-23-2227 FAX 0195-23-9081
- 公共職業安定所（ハローワーク）
- ハローワーク盛岡
 〒020-0885 盛岡市相屋町7-26 TEL 019-651-8811
- ハローワーク沼宮内
 〒028-4301 岩手郡岩手町大字沼宮内7-11-3 TEL 0195-62-2139
- ハローワーク釜石
 〒026-0043 釜石市新町6-55 TEL 0193-23-8609
- ハローワーク遠野
 〒028-0524 遠野市新町2-7 TEL 0198-62-2842
- ハローワーク宮古
 〒027-0038 宮古市小山田1-1-1 TEL 0193-63-8609
- ハローワーク花巻
 〒025-0076 花巻市城内9-27 TEL 0198-23-5118
- ハローワーク一関
 〒021-0026 一関市山目字前田13-3 TEL 0191-23-4135
- ハローワーク水沢
 〒023-8502 奥州市水沢東中通り11-5-35 TEL 0197-24-8609
- ハローワーク北上
 〒024-0091 北上市大曲町5-17 TEL 0197-63-3314
- ハローワーク大船渡
 〒022-0002 大船渡市大船渡町字赤沢17-3 TEL 0192-27-4165
- ハローワーク二戸
 〒028-6103 二戸市石切所字荷渡6-1 TEL 0195-23-3341
- ハローワーク久慈
 〒028-0051 久慈市川崎町2-115 TEL 0194-53-3374

●岩手県労働観光部 定住推進・雇用労働室

- 〒020-8570 盛岡市内丸10-1
 TEL 019-629-5583
 FAX 019-629-5589
 詳しくは、定住推進・雇用労働室ホームページを御覧ください



検索

岩手県 職業能力開発施設

URL <https://www.pref.iwate.jp/>

説明項目 8	岩手県立二戸高等技術専門校学生の岩手県若年者技能競技会への出場 について (二戸高等技術専門校)
--------	--

令和5年度岩手県若年者技能競技会の「木造建築科」及び「自動車整備科」の競技に、二戸高等技術専門校の学生16名が参加します。日ごろ磨いている技能を競い合う様子取材くださいますようお願いいたします。

1 名称

令和5年度岩手県若年者技能競技会

2 開催日時

令和5年11月8日(水)

開会式：午前9時10分～午前9時25分

競 技：午前9時30分～午後1時30分

3 開催場所

ツガワ未来館アピオ 岩手産業文化センター (滝沢市)

4 主催等

主 催：岩手県職業能力開発協会

後 援：岩手県

5 参加資格

県内の認定高等職業訓練校・県立職業能力開発施設に在籍する長期課程訓練生

6 二戸高等技術専門校出場選手

木造建築科「1年生」の部：5名

木造建築科「2年生」の部：4名

木造建築科「3年生」の部：3名

自動車整備科「1年生」の部：4名

※1 木造建築科については、2年課程で訓練を実施している校に限り、2年生が3年生の部に参加することを認められており、2年生7名のうち3名が3年生の部に出場するもの。

※2 自動車整備科2年生の部については、6月に先行開催されている。

● **岩手県若年者技能競技会**

県内の認定職業訓練施設、県立職業能力開発施設で学ぶ若年技能者の技能習得意欲の増進と技能水準の向上並びに技能者相互の親善を図り、もって職業能力開発事業の拡大発展に資することを目的とする「ものづくりの競技会」であり、毎年開催されているものです。

● **認定高等職業訓練校**

知事が認可した職業訓練法人が職業訓練を行うために設置する施設で、原則として事業所に就職した社会人を対象として訓練を行っています。県内には16の認定高等職業訓練校が設置されており、二戸市には、職業訓練法人二戸職業訓練協会が設置する二戸高等職業訓練校があります。

● **県立職業能力開発施設**

県が職業訓練を行うために設置する施設で、新規学卒者や求職者を対象として訓練を行っています。県内には、産業技術短期大学校（本校・水沢校）と二戸・千厩・宮古に高等技術専門校が設置されています。

	県立二戸高等技術専門校
担当	校長 瀧澤信一、校長補佐 清川 勝 電話 0195-23-2227

説明項目 9	久慈地区における雇用の維持・就職に向けた離職者等再就職訓練について【11月募集分】 (二戸高等技術専門校)
--------	---

県立二戸高等技術専門校では、久慈地区における雇用の維持・就職に向けた支援活動として、11月に下記の「**離職者等再就職訓練**」を実施しますので、お知らせします。

本校では、県北地域の産業技術人材育成の拠点として、「現在職業に就いている方の職業能力の向上」と「再就職に向けて前向きにチャレンジしていきたい方が一日も早く就職できるよう」必要な知識・技能習得の支援を行っています。

1 離職者等再就職訓練

(1) コース名

○ 医療事務科

12月1日(金)～2月29日(木) 定員14名

[募集期間：10月16日(月)～11月15日(水)]

(2) 会 場

久慈高等職業訓練校

(3) 申込先

ハローワーク久慈 (電話：0194-53-3374)

担当	県立二戸高等技術専門校 校長 瀧澤信一 校長補佐 清川 勝 電話：0195-23-2227 Fax：0195-23-9081
----	--



5-05-03-133-04-0069 久慈 離職者等再就職訓練

受講料無料(教材費等、自己あり)

令和5年12月開講

医療事務科 定員14名



二戸高等技術専門校の
ホームページをチェック



受講生募集

医療事務業務・調剤薬局事務で必要な知識とスキルの習得を目指します。
また、知っておくと役に立つビジネスマナーやパソコン操作も身に付けることができるコースです。

受講期間 12月1日(金)～2月29日(木)
9:00～16:00 土日祝日を除く (12/29～1/3は休み)

【取得目標資格】

医療事務技能審査試験、調剤報酬請求事務技能認定
コンピュータサービス技能評価試験 ワープロ部門 3級
表計算部門 3級

募集締切 11月15日(水)

選考会 11月21日(火)10:00～

＜場所＞久慈高等職業訓練校
久慈市川崎町17-5
TEL 0194-52-3343



対象者

- ・ハローワークに求職申込をしている方
- ・ハローワークの受講指示、受講推薦または支援指示を受けられる見込の方
- ・訓練終了後3カ月以内に再就職する強い意思のある方

受講費用

- 受講料は無料ですが、自己負担あり
- ・教材費(概算) 約 26,000円
- ・資格取得経費
 - 医療事務技能審査試験 7,500円
 - CS検定(各部門) 3級 5,350円
 - 2級 6,710円
- ・職業訓練生総合保険料 3,100円(振込料別)

募集期間 令和5年10月16日(月)～令和5年11月15日(水)

募集期間内に、お住まいの地区を管轄するハローワークにお申込みください。



ハロートレーニングは、希望する職業やキャリアアップのために必要な職業スキルや知識を習得することができる公的制度です。



お申込み
お問合せ

久慈公共職業安定所 (ハローワーク久慈)

久慈市川崎町2-15 TEL 0194-53-3374

【訓練主催】 岩手県立二戸高等技術専門校 二戸市石切所字上野々92-1 TEL 0195-23-2227
【訓練実施】 職業訓練法人久慈職業訓練協会 久慈市川崎町17-5 TEL 0194-52-3343

◎カリキュラム

学科	138時間	キャリアデザイン概論	オリエンテーション、キャリアコンサルティング、自己理解、仕事理解、職業意識、職業設計、社会人基礎力、職場内のコミュニケーション、ビジネスマナー・接遇、応募書類の作成、面接の心得、再就職支援セミナー
		安全衛生概論	情報機器作業の留意点と安全衛生、健康管理
		医療事務概論	医療保険制度、高齢者医療制度、公費負担医療保険制度、介護保険制度、医療放棄、医事事務、医科診療報酬及び医学・薬学一般に関する知識
		OA概論	コンピュータの仕組み、セキュリティに関する知識
実技	208時間	医療事務実習	患者受付業務、診療報酬点数計算、入院会計、退院事務及び医療保険請求事務、調剤保険請求事務
		文書作成ソフト実習	入力操作、書式設定、表の作成、図形や画像等による文書の装飾、一般文書・依頼文書・各種ビジネス文書の作成
		表計算ソフト実習	表の作成、並べ替え、計算式、関数、グラフ作成
その他	2時間		開講式、修了式
総訓練時間	346時間		

◎選考会

選考日時	令和5年11月21日(火) 10時開始 受付を9時30分～9時50分までに済ませてください。
選考場所	久慈高等職業訓練校(久慈市川崎町17-5 TEL 0194-52-3343)
実施内容	・エントリーシート記入 ・筆記試験 ・面接
持参するもの	筆記用具(えんぴつ・消しゴム)
選考結果通知	選考日の翌日、郵送にて通知
留意事項	<ul style="list-style-type: none"> * 面接順によってはお待ちいただくことがあります。 * やむを得ない事情により欠席および遅刻をする場合は、事前にご連絡ください。(無断で欠席又は遅刻した場合は、選考対象外となります。) * 選考基準を満たしていない事項が一つでもある場合は、定員の充足の有無に関わらず受講決定とならない場合があります。 * 受講決定後に受講を辞退した場合は、用意したテキストを買取していただけます。 * この訓練は、応募状況により実施されない場合があります。

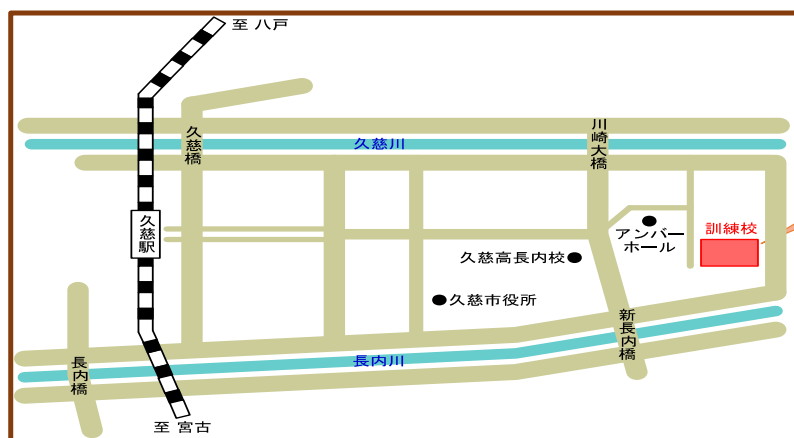

選考会場
案内図

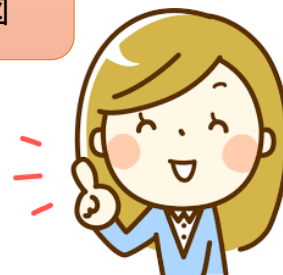

令和5年11月

行事予定表

日	曜	行 事	時間	場所	会場	県出席者	担当課等	連絡先 (0194)
3	金	【定例】市日(3と8のつく日) ※要問い合わせ	8:00頃～	久慈市	市日通り		久慈市観光交流課	52-2123
3 ～ 5	金 ～ 日	洋野町文化祭	9:00頃～	洋野町	洋野町民文化会館 大野農村環境改善センター		洋野町教育委員会生涯学習課	65-5411
3 ～ 5	金 ～ 日	久慈市民芸術文化祭	9:00頃～	久慈市	久慈市文化会館アンバーホール		久慈市教育委員会文化課	52-2700
4 ～ 5	土 ～ 日	普代村文化祭	9:00頃～	普代村	普代社会体育館		普代村教育委員会事務局	35-2711
5	日	洋野町文化祭(舞台部門)	10:00頃～	洋野町	洋野町民文化会館		洋野町教育委員会生涯学習課	65-5411
5	日	久慈もぐらんぴあ駅伝競走大会	8:30頃～	久慈市	石油備蓄基地周辺		久慈市教育委員会生涯学習課	52-2156
5	日	野田村スタンブラリーウォーキング	9:00頃～	野田村	野田村役場前		野田村トレイル振興会	78-2012
8	水	岩手県若年者技能競技会	9:10頃～	盛岡市	産業文化センター		二戸高等技術専門校	0195-23-2227
8	水	【定例】市日(3と8のつく日) ※要問い合わせ	8:00頃～	久慈市	市日通り		久慈市観光交流課	52-2123
11	土	平庭高原環境整備(くじ☆ラボ)	9:00頃～	久慈市	平庭高原(平庭峠駐車場集合)	○	久慈市山形総合支所産業建設課	72-2129
12	日	久慈市津波避難訓練	7:30頃～	久慈市	久慈市全域(東北広域振興局)	☆	久慈市総務部防災危機管理課 (振興局:経営企画部総務課)	52-2173 (53-4981)
12	日	郷土食フェスタ・まめぶ展	11:30頃～	久慈市	おらほーる		久慈市山形総合支所産業建設課	72-2129
13	月	【定例】市日(3と8のつく日) ※要問い合わせ	8:00頃～	久慈市	市日通り		久慈市観光交流課	52-2123
14	火	侍浜マツ林森林学習	13:15頃～	久慈市	侍浜ほか(アンバーホール駐車場集合)	○	久慈地方森林組合	52-3400
17 ～ 19	金 ～ 日	技能五輪全国大会	8:00頃～	愛知県	国際展示場		二戸高等技術専門校	0195-23-2227
18	土	2023ふるさと交流まつり	12:00頃～	東京都	東天紅上野店		洋野町企画課	65-5912
18	土	【定例】市日(3と8のつく日) ※要問い合わせ	8:00頃～	久慈市	市日通り		久慈市観光交流課	52-2123
18 ～ 19	土 ～ 日	第76回岩手芸術祭巡回美術展		久慈市	久慈市文化会館アンバーホール		久慈市教育委員会文化課	52-2700
19	日	公文協アートキャラバン参加事業 「アカシアの雨が降る時」	13:00頃～	久慈市	久慈市文化会館アンバーホール		久慈市教育委員会文化課	52-2700
19	日	塩の道を歩こう会(秋)		野田村	和佐羅比山付近		塩の道を歩こう会実行委員会	78-4171
21	火	久慈地域県立病院運営協議会	15:00頃～	久慈市	県立久慈病院	◎	保健福祉環境部企画管理課	53-4987
23	木	【定例】市日(3と8のつく日) ※要問い合わせ	8:00頃～	久慈市	市日通り		久慈市観光交流課	52-2123
25	土	おらほーる劇場	18:00頃～	久慈市	おらほーる		久慈市教育委員会山形教育室	72-3711
25	土	【定例】ジョイフルデー(最終土曜日) ※要問合せ		普代村	アビーロード商店街		普代村商工会	35-2132
27	月	郷土料理を味わう会	14:00頃～	洋野町	グリーンヒルおおの	○	久慈農業改良普及センター	53-4989
28	火	【定例】市日(3と8のつく日) ※要問い合わせ	8:00頃～	久慈市	市日通り		久慈市観光交流課	52-2123
30	木	令和5年度久慈市社会福祉大会	13:30頃～	久慈市	久慈市総合福祉センター	◎	保健福祉環境部企画管理課	53-4987

令和5年12月上旬

日	曜	行 事	時間	場所	会場	県出席者	担当課等	連絡先 (0194)
3	日	【定例】市日(3と8のつく日) ※要問合せ	8:00頃～	久慈市	市日通り		久慈市観光交流課	52-2123
8	金	二戸高等技術専門校一般選考試験	9:00頃～	二戸市	二戸高等技術専門校		二戸高等技術専門校	0195-23-2227
8	金	洋野町町政功労者表彰式	10:00頃～	洋野町	種市庁舎大会議室		洋野町総務課	65-5911
8	金	【定例】市日(3と8のつく日) ※要問合せ	8:00頃～	久慈市	市日通り		久慈市観光交流課	52-2123
10	日	北いわて・子どもアートタッチプロジェクト"久慈"2023	9:00頃～	久慈市	久慈市中央市民センター		経営企画部特命課長	66-9670
13	水	【定例】市日(3と8のつく日) ※要問合せ	8:00頃～	久慈市	市日通り		久慈市観光交流課	52-2123

◎局長出席 ☆理事出席 ○部室長等出席

※イベント等については、新型コロナウイルスの影響で中止となる場合がございますので、随時開催状況を確認くださいますようお願いいたします。