

管内報道機関との定例懇談会（9月）

日時：令和5年8月31日（木）13時30分

場所：久慈地区合同庁舎6階大会議室

次 第

- 1 開会
- 2 資料説明
- 3 懇談
- 4 閉会

（進行：県北広域振興局長）

※ 次回の開催予定

日時：令和5年10月5日（木）13時30分

場所：久慈地区合同庁舎6階大会議室

座席表

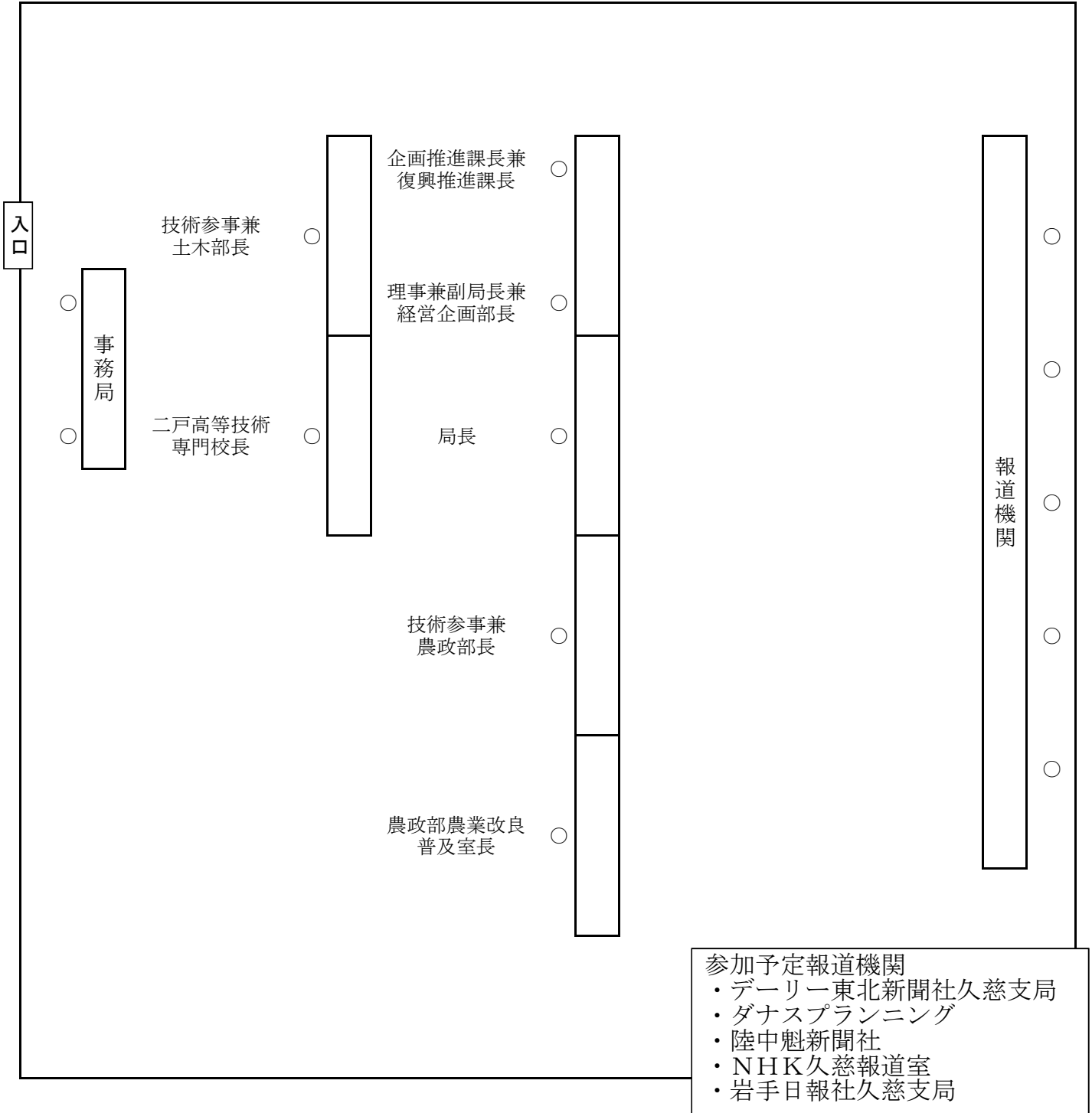

管内報道機関との定例懇談会（9月）説明項目

	項目	担当部	ポイント
1	久慈地域の魅力発信による新規就農者と移住定住者の確保の取組について	農 政 部	久慈地方農業農村活性化推進協議会は、東京都で開催される「新・農業人フェア・農業 EXPO」に出展し、首都圏に移住定住や就農候補地としての久慈地域の魅力を発信し、新規就農者と移住定住者の確保を図りますので、お知らせします。
2	久慈地域の水稲の生育状況について	農業改良普及センター	久慈地域の水稲の生育状況について、お知らせします。
3	久慈地域産直スタンプラリーの開催について	農業改良普及センター	産直への集客や地元農産物の販売促進を目的として、「久慈地域産直スタンプラリー」が開催されますので、お知らせします。
4	一般国道 281 号案内～戸呂町口地区道路改良工事の着手に係る安全祈願祭が開催されます！	土 木 部	県北広域振興局が道路整備事業を進めている一般国道 281 号案内～戸呂町口工区の着工に先立ち、令和5年9月20日（水）に工事の安全と早期完成の祈念や今後の整備推進に向けた機運醸成を図るため、受注者主催の安全祈願祭が開催されますので、お知らせします。
5	第18回若年者ものづくり競技大会で専門校生が銀賞入賞 本校代表選手の入賞は9年連続！	二戸高等技術専門学校	県立二戸高等技術専門校の自動車システム科の学生が、去る8月1日、2日の両日、静岡県で開催された第18回若年者ものづくり競技大会に出場し、自動車整備職種において銀賞に入賞しましたので、お知らせします。
6	未来の匠を目指す入校生の募集について	二戸高等技術専門学校	未来の匠を育てる県立二戸高等技術専門校では、自動車システム科（定員20名）及び建築科（定員15名）の令和6年度入校生の推薦選考を行いますので、お知らせします。
7	久慈地区における雇用の維持・就職に向けた在職者訓練及び離職者等再就職訓練について（9、10月実施分）	二戸高等技術専門学校	県立二戸高等技術専門校では、久慈地区における雇用の維持・就職に向けた支援活動として、9、10月に下記の「在職者訓練」及び「離職者等再就職訓練」を実施しますので、お知らせします。

【その他配付資料】

- 月間行事予定表（令和5年9月～10月上旬）

説明項目 1	<p>久慈地域の魅力発信による新規就農者と移住定住者の確保の取組について</p> <p style="text-align: right;">（農政部）</p>
--------	--

久慈地方農業農村活性化推進協議会（会長：遠藤譲一久慈市長）は、東京都で開催される「新・農業人フェア・農業 EXPO」に出展し、首都圏に移住定住や就農候補地としての久慈地域の魅力を発信し、新規就農者と移住定住者の確保を図りますので、お知らせします。

1 日時

9月30日（土）10:00～16:30

2 場所

池袋サンシャインシティ（東京都豊島区東池袋3丁目1）展示ホールC

3 主催

株式会社農協観光（協力：農林水産省・株式会社マイナビ）

4 「新・農業人フェア・農業 EXPO」の概要

新・農業人フェアは「農業を知りたい」「働きたい」という気持ちを持つ方を対象とした、国内最大級の就農イベントです。

会場では、地域の特徴や支援制度、移住に関する情報などを提供する「ご当地農業相談ブース」や農業法人等で働きたいという方を募集する「農業法人就職ブース」などが設置されます。

令和5年度「新・農業人フェア・農業 EXPO」

R5.7.15（土）10:00～16:30 東京・池袋サンシャインシティ展示ホール【終了】

出展ブース数:152ブース、来場者数:1,087名

R5.9.30（土）10:00～16:30 東京・池袋サンシャインシティ 展示ホール

R5.11.25（土）10:00～16:30 大阪・ハービスホール

R6.1.20（土）10:00～16:30 東京国際フォーラム



（参考）令和4年度新・農業人フェア・農業 EXPOの様子

担当：農政部農政調整課 晴山 長川

電話：0194-53-4983 内線 219

説明項目 2	久慈地域の水稻の生育状況について (久慈農業改良普及センター)
--------	---

管内の水稻の出穂盛期は、平年より5日早い8月1日頃となりました。
 収穫期も、平年より8日程度早まる見込みとなっています。

1 管内の出穂時期

	出穂始期	出穂盛期	出穂終期
R 5	7 / 28	8 / 1	8 / 6
平年	8 / 4	8 / 6	8 / 11
平年差	- 7	- 5	- 5

※ 始期：10%、盛期：50%、終期：90%

2 管内の刈取時期 (目安)

【農作物技術情報 第6号 水稻】 (令和5年8月29日発行) より抜粋
 (岩手県農林水産部農業普及技術課 農業革新支援担当発行)

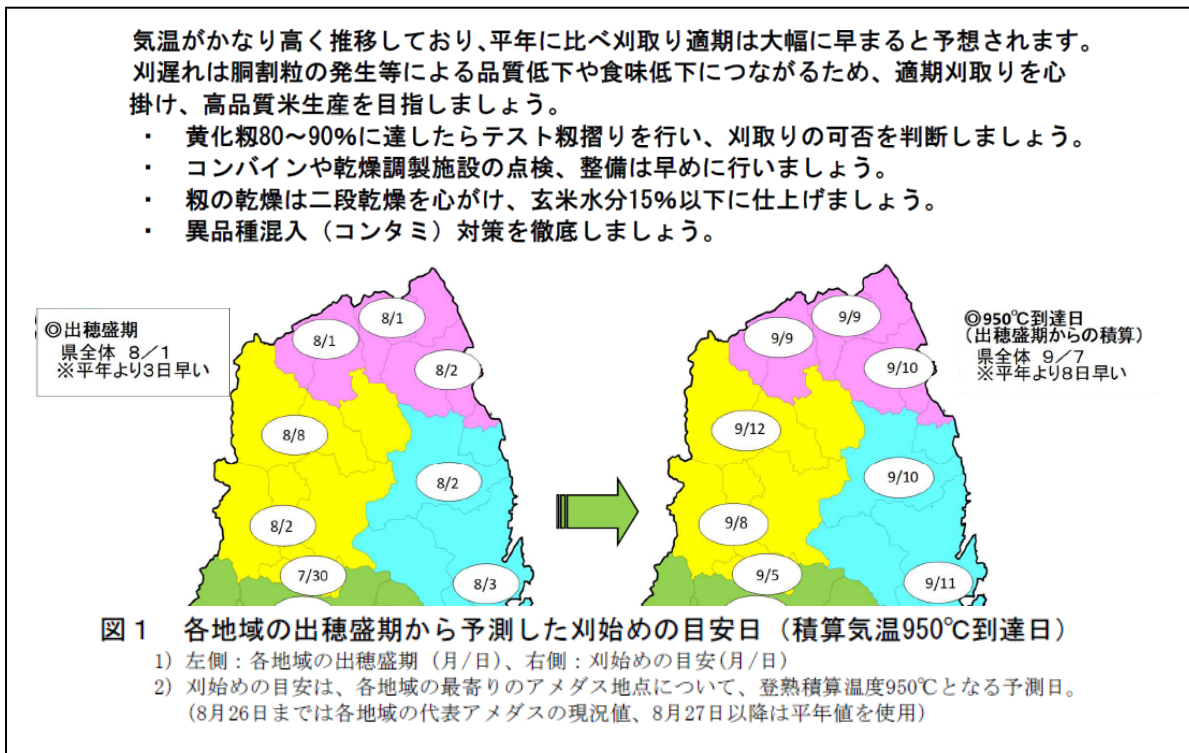

※ 「農作物技術情報 第6号 水稻」は別添を参照ください。

3 技術指導について

(1) 高温が続くと、登熟不良や玄米品質の低下を招く恐れがあるため、高温時は水の入替頻度を高めるよう呼び掛けました。(8月8日)

また、出穂時期が早まったため、斑点米カメムシ類の薬剤散布時期に注意して防除するよう指導を徹底しました。(8月8日)

(2) 今後、適期刈取りがスムーズに行えるよう、収穫機械・乾燥施設の点検、利用計画の策定を行うよう指導していきます。

(3) 刈取適期については、JA等と連携しながら、適宜周知を図っていきます。

担当：産地育成課長 小原 貴子

電話：0194-53-4989 内線 255

農作物技術情報 第6号 水稻

発行日 令和5年 8月29日
 発行 岩手県、岩手県農作物気象災害防止対策本部
 編集 岩手県農林水産部農業普及技術課 農業革新支援担当（電話 0197-68-4435）

携帯電話用 QR コード



「いわてアグリベンチャーネット」からご覧になれます
 パソコン、携帯電話から「<https://www.pref.iwate.jp/agri/i-agri/>」

気温がかなり高く推移しており、平年に比べ刈取り適期は大幅に早まると予想されます。刈遅れは胴割粒の発生等による品質低下や食味低下につながるため、適期刈取りを心掛け、高品質米生産を目指しましょう。

- ・ 黄化粳80～90%に達したらテスト粳摺りを行い、刈取りの可否を判断しましょう。
- ・ コンバインや乾燥調製施設の点検、整備は早めに行いましょう。
- ・ 粳の乾燥は二段乾燥を心がけ、玄米水分15%以下に仕上げましょう。
- ・ 異品種混入（コンタミ）対策を徹底しましょう。



図1 各地域の出穂盛期から予測した刈始めの目安日（積算気温950°C到達日）

- 1) 左側：各地域の出穂盛期（月/日）、右側：刈始めの目安（月/日）
- 2) 刈始めの目安は、各地域の最寄りのアメダス地点について、登熟積算温度950°Cとなる予測日。
 （8月26日までは各地域の代表アメダスの現況値、8月27日以降は平年値を使用）

1 気象経過

(1) 概況

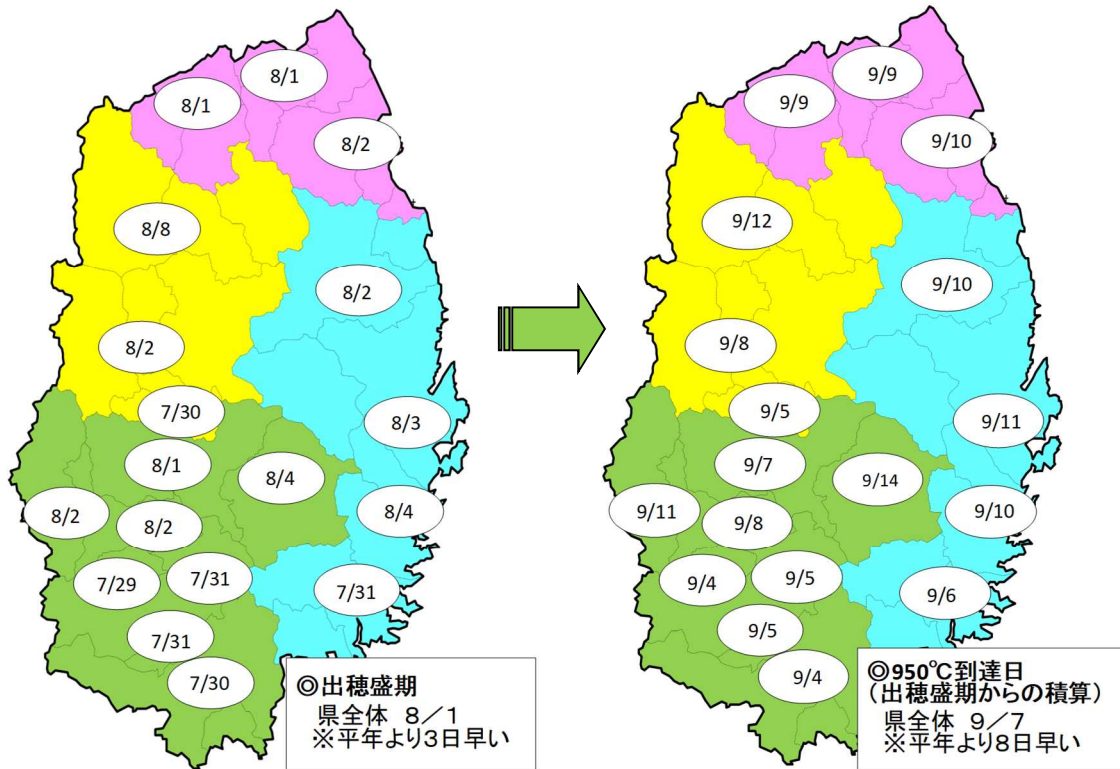
穂ばらみ期にあたる7月第5半旬から登熟期間の8月第5半旬にかけて、気温は平年よりもかなり高く推移し、日照時間は平年並からかなり高く推移しました（図2）。

8月13日には局地的に猛烈な降雨があるなど、8月第3半旬は雨や雷雨の日が多く、100mmを超える降水量も観測されました（図2）。

(2) 今後の見通し

東北地方の1ヶ月予報(仙台管区気象台8月24日発表)では、平均気温は高い確率80%と予想されており、期間の前半(8月26日~9月8日)は気温がかなり高くなる見込みです。



図2 半旬別気象経過図(4月第1半旬~8月第5半旬※8月25日まで)

2 玄米品質を低下させない水管理

(1) 登熟期の水管理

- ・ 間断かんがいを基本とし、徐々に落水期間を長くしていく管理とします。中干しが十分でない圃場は落水期間を長めにとり、機械収穫に必要な地耐力の確保を図ります。
- ・ 完全落水は排水不良田で出穂後30～35日、排水のよい水田で出穂後35～40日頃を目安とします。
⇒ 乾かしすぎ（表土の白化・亀裂）は収量や品質低下につながるので注意
- ・ 遅植えや直播栽培などの出穂が遅い圃場において、登熟の早い段階で用水が利用できなくなる場合も、排水口を閉じるなどして、乾かし過ぎない管理とします。

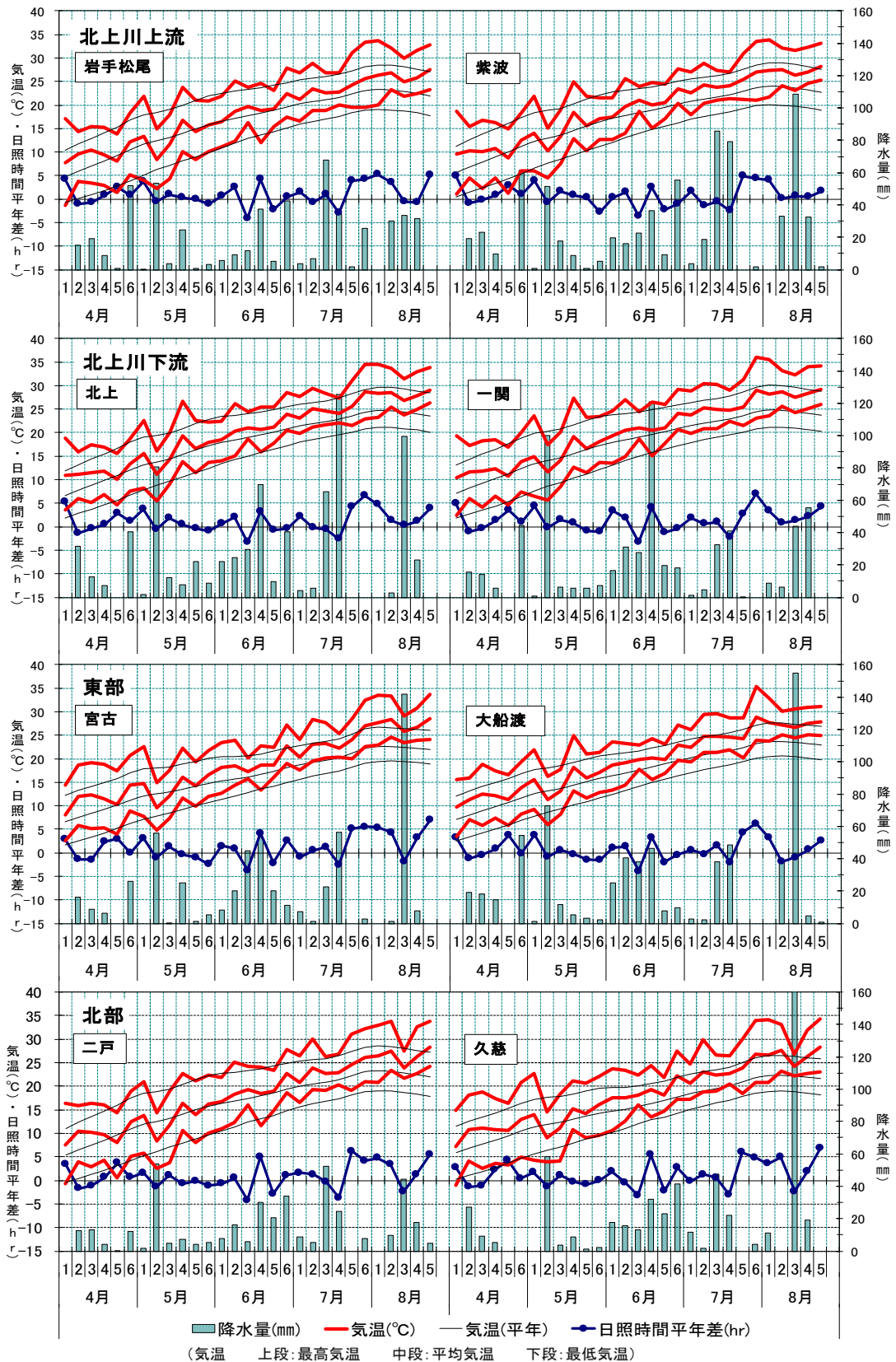
(2) 台風や大雨時の水管理

- ・ 台風、大雨等で浸水や冠水の恐れがあるときは、排水口を開けて排水を促します。
- ・ 浸水や冠水した圃場では、速やかな排水に努めます。長時間の冠水は登熟に悪影響を及ぼすため、少しでも早く排水し、水稻の葉先を出すことが重要です。
- ・ 台風通過後は稲体が水分を失いやすいため、田面が急激に乾かないよう間断かんがいとします。

3 適期刈取りの遵守

(1) 刈取り適期の予測

- ・ 刈始めの目安となる出穂後の日平均気温の積算気温950℃到達日は平年よりも大幅に早まる見込みです（表2、図1）。収穫適期を過ぎると胴割粒の発生等の品質低下や食味低下につながるため、刈遅れないよう十分に注意してください。
- ・ 登熟の進み具合は気温・日照時間だけでなく、栽培管理も影響します。積算気温の予測のみに頼らず、実際の籾の黄化をよく観察した上で刈取りの可否を判断することが大切です。
- ・ 共同乾燥調製施設を利用する場合は、施設の稼働時期を確認し、作業計画を立てます。

表1 おもな品種の積算気温による刈取り適期の目安

品種名	刈取適期の積算気温（℃）
ひとめぼれ	900～1,050
金色の風、銀河のしずく、どんぴしゃり、いわてっこ	950～1,050
あきたこまち	950～1,100
ヒメノモチ、もち美人	950～1,050
めんこもち	1,000～1,100

表2 各地域の出穂期と積算気温950℃到達日（刈始めの目安日）の予測

地帯	出穂期（月/日）		登熟積算気温950℃到達予測					
			予測①（平年±0℃）			予測②（平年+2℃）		
	本年	平年差（日）	950℃到達日（月/日）			950℃到達日（月/日）		
	始 盛 終	始 盛 終	始 盛 終	始 盛 終	始 盛 終	始 盛 終	始 盛 終	
北上川上流	7/30 8/2 8/4	-2 -3 -5	9/5 9/8 9/12	-7 -9 -11	9/4 9/7 9/12	-8 -10 -11		
北上川下流	7/28 8/1 8/4	-4 -3 -4	9/2 9/6 9/10	-8 -8 -10	9/1 9/5 9/9	-9 -9 -11		
東 部	7/28 8/1 8/6	-5 -4 -4	9/3 9/9 9/15	-9 -8 -7	9/2 9/7 9/13	-10 -10 -9		
北 部	7/29 8/1 8/5	-4 -4 -5	9/6 9/9 9/14	-9 -11 -12	9/5 9/8 9/13	-10 -12 -13		
県 全 体	7/29 8/1 8/4	-3 -3 -5	9/3 9/7 9/11	-8 -8 -10	9/2 9/6 9/10	-9 -9 -11		

- 1) 出穂時期…始期：10%、盛期：50%、終期：90%の水田で出穂した日。
- 2) 積算気温950℃到達予測…日平均気温が各地域のアメダス平年値並（±0℃）、2℃高い（+2℃）場合の950℃到達日。（8月26日までは各地域の最寄りアメダス現況値、8月27日以降はアメダス平年値）。

(2) 刈取り適期の判断

積算気温による予測は、栽培条件や日照の多少によってずれる場合があるため、最終的な刈取りの判断は次の手順により、実際の登熟状態を確認しておこないます。特に本年は、高温により刈取り適期が早まる見込みのため、刈遅れには十分注意しながら、圃場毎の登熟状況をよく観察したうえで判断します。

ア 黄化籾割合のチェック

平均的な大きさの穂を観察し、黄化した籾が1穂籾数に占める割合を確認します。刈取り適期は「黄化籾割合80～90%」（参考：図3）です。



図3 黄化籾割合90%の穂の状態

イ テスト籾すりによるチェック

黄化籾割合が80～90%に達したら、数穂を採取しテスト籾すりします（図4）。



図4 黄化籾割合80～90%時のテスト籾すり後の玄米の状態

(3) 収穫作業の留意点

- ・ コンバイン収穫では、作業開始前に籾水分が20～25%の範囲であることを確認します。
- ・ 収穫後は生籾のまま放置せず、速やかに乾燥調製施設へ搬入します。
- ・ 水口付近などで登熟が大幅に遅れている部分や、倒伏した部分は可能な限り刈分けを行い、青未熟粒等の混入を避けます。

4 乾燥・調製の留意点

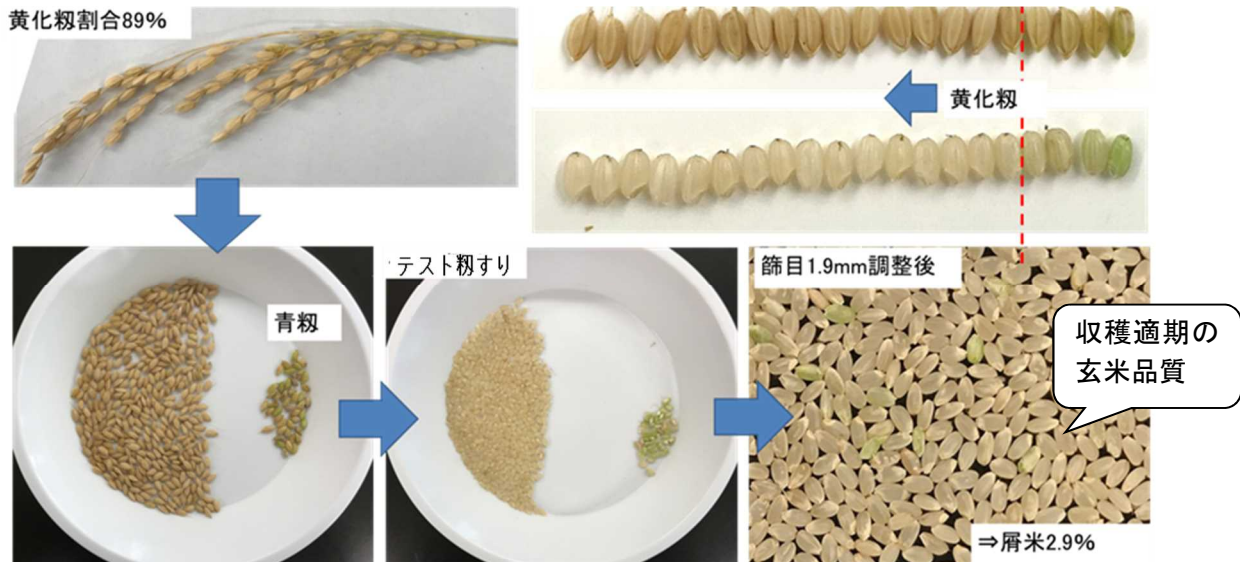
仕上げ水分は15.0%以下を徹底！！

(1) 胴割れ粒の発生防止

- ・ 火力乾燥においては、1時間あたりの水分減少率（毎時乾減率）を0.8%以下とします。
⇒ 乾燥速度を上げすぎると胴割れ粒が発生するため、急激な乾燥・過乾燥に注意します。
- ・ 4%以上の水分差がある粳を一緒に張り込むことは避けます。
⇒ 粳水分18%の時に一旦乾燥機を止めて放冷・循環常温通風し、その後仕上げ乾燥して粳水分の均質化を図ります（二段乾燥）。
- ・ 自然乾燥（ハセ・棒がけ）は2週間以内を目安とし、時々掛け替えして乾燥を促します。

(2) 粳すり時の肌ずれ、脱ぶの防止

- ・ 肌ずれを防止するため、玄米水分15.0%以下の適正水分で粳すりを行います。
- ・ ゴムロールのすき間は、粳の厚さの約1/2（0.5～1.2mm）が標準です。
- ・ 脱ぶ率は条件により変化するので、85%程度になるようロール間隔を調整します。

(3) ライスグレーダー

出荷製品用は、LL（1.9mm）の篩い目使用を基本とし、整粒歩合80%以上を目指します。

5 異品種混入の防止

- ・ 産地から出荷する米穀は「表示銘柄以外の混入のない米」であることが必須です。
- ・ 異品種混入（コンタミ）が発生すると、品種名の表示ができなくなることに加え、産地全体のイメージダウンとなります。
- ・ コンバイン、運搬機、乾燥機や粳摺機など収穫・乾燥・調製機械や施設内には、前年の粳等が残留している可能性があるため、これらの機械や施設の点検・清掃を十分に行います。

6 農作業安全

収穫時期は日没が早まり、例年農作業事故の発生が多くなります。余裕をもった作業計画をたてるとともに、作業機に反射シールを貼る等、交通事故防止対策を講じます。

次号は9月28日（木）発行の予定です。気象や作物の生育状況により号外を発行することがあります。

熱中症防止

- 日中の気温の高い時間帯を外して作業を行うとともに、休憩をこまめにとり、作業時間を短くする等作業時間の工夫を行うこと。水分をこまめに摂取し、汗で失われた水分を十分に補給すること。気温が著しく高くなりやすいハウス等の施設内での作業中については、特に注意。
- 帽子の着用や、汗を発散しやすい服装をすること。作業場所には日よけを設ける等できるだけ日陰で作業するように努めること。
- 暑い環境で体調不良の症状がみられたら、すぐに作業を中断するとともに、涼しい環境へ避難し、水分や塩分を補給すること。意識がない場合や自力で水が飲めない場合、応急処置を行っても良くならない場合は、直ちに病院で手当を受けること。

農業普及技術課農業革新支援担当は、農業改良普及センターを通じて農業者に対する支援活動を展開しています。

説明項目 3

久慈地域産直スタンプラリーの開催について

(久慈農業改良普及センター)

産直への集客や地元農産物の販売促進を目的として、「久慈地域産直スタンプラリー」（主催：久慈地域産直連絡協議会）が開催されますので、お知らせします。

1 開催期間

令和5年9月15日（金）～11月15日（水）

2 主催

久慈地域産直連絡協議会

3 内容

(1) スタンプ獲得

参加産直（下記）において、それぞれ1,000円以上（税込）のご利用で、独自スタンプを押印

※ 添付のチラシ表面にスタンプ押印欄があります。

(2) 応募・抽選

【応募】 3つ以上のスタンプを集め、必要事項を記入の上、参加産直に設置の応募箱に投函

【抽選】 応募者の中から抽選で21名様に参加産直で使用できる商品引換券2,000円分を進呈
全産直制覇した応募者（スタンプ7個を獲得）の中から抽選で1名様に5,000円相当の産直自慢の商品を進呈

4 スタンプラリー参加産直（7産直※）

市町村	産直名
久慈市	・JA新しいわてふれあい産直ショップ花野果 ・道の駅くじ 産直まちなか ・道の駅いわて北三陸 ・道の駅白樺の里やまがた 山形ふるさと物産センター
洋野町	・たねいち産直ふれあい広場 ・道の駅おおの 洋野町大野農産物直売所産直おおの
野田村	・道の駅のだ 産直ぱあふる

※ 協議会構成13産直のうちスタンプラリーに参加申込みのあった産直

4 久慈地域産直連絡協議会について

会 長： 明戸 実氏（たねいち産直会長）

構成員： 久慈地域4市町村の13産直

目 的： 地域の産直の連携を通じ、地域農業の発展と農村活性化を図るために設置（H21年）

担当：地域指導課長 高橋正樹
電話：0194-53-4989 内線252



の味覚を楽しもう!

スタンプを集めて、産地自慢の賞品をゲットしよう!!



久慈地域 産直スタンプラリー



2023

9月15日(金) → 11月15日(水)



1,000円(税込)以上のお買い上げでスタンプゲット!

2 3か所以上のスタンプを集めて応募しよう♪



- ▶ 抽選で21名様に、**2,000円分の商品引換券**が当たる!
- ▶ 全産直制覇した方抽選1名様に、**5,000円相当の商品**が当たる!

【応募方法等】

- 下記のスタンプ押印欄に、参加産直のスタンプを3つ以上集めてください。スタンプは1産直につき1つです。
- スタンプが集まりましたら裏面に必要事項を記入し、参加産直に設置してある応募箱に投函してください。
- お一人様何回でもご応募いただけます。
- 当選発表は商品の発送をもってかえさせていただきます。

☆参加産直の場所・詳細については裏面をご覧ください☆

産直 花野果	産直 まちなか	道の駅 いわて 北三陸	山形 ふるさと 物産センター	たねいち 産直	産直 おおの	産直 ぱあふる
-----------	------------	-------------------	----------------------	------------	-----------	------------

主催:久慈地域産直連絡協議会

問い合わせ先:(事務局)たねいち産直ふれあい広場 ☎0194-65-3910



① JA新いわてふれあい
産直ショップ 花野果

☎0194-52-0790

地元で生産された新鮮な野菜・花・果物、水揚げされたばかりの新鮮な海産物を販売しています。毎月29日は地元のお肉を販売します。

住所 久慈市中央1-56
定休日 1/1～3
営業時間 9:00～18:00



② 道の駅くじ
産直まちなか

☎0194-53-1300

ほうれんそうをはじめとした新鮮な野菜や海産物、特産品など、たくさん取り揃えて販売しています。「野菜ソムリエ」がいる産直です。

住所 久慈市中町2-5-1
定休日 1/1
営業時間
9:00～19:00(4～9月)
9:00～18:00(10～3月)



③ 道の駅いわて北三陸
☎0194-66-8600

久慈広域で収穫された新鮮な農産物や海産物等を販売しています。県内のお土産品も充実しています。

住所 久慈市夏井町鳥谷7-3-2
定休日 1/1
営業時間
9:00～19:00



④道の駅白樺の里やまがた
山形ふるさと物産センター
☎0194-72-3131

久慈「まめぶ汁」発祥の地。季節の山菜やきのこのほか、毎月29日には山形村短角牛を販売しています。

住所 久慈市山形町川井8-12-1
定休日 年中無休
営業時間 9:00～18:00



⑤ たねいち産直
ふれあい広場

☎0194-65-3910

洋野町で採れた安くて新鮮な農産物をはじめ、海藻類等の海産物、豆腐、うに飯、ほや飯等の惣菜、加工品も販売しています。

住所 洋野町種市32-95-1
定休日 12/31～1/4
営業時間 9:00～18:00



⑦産直ばあふる

☎0194-71-1700

どんぐりでつくる「しだみだんご」や餅などの加工品が豊富です。新鮮野菜や魚介類、乾しいたげや干した海藻などもあります。

住所 野田村野田31-31-1
定休日 12/31午後～1/3
営業時間
8:30～18:00(5～10月)
8:30～17:30(11～4月)

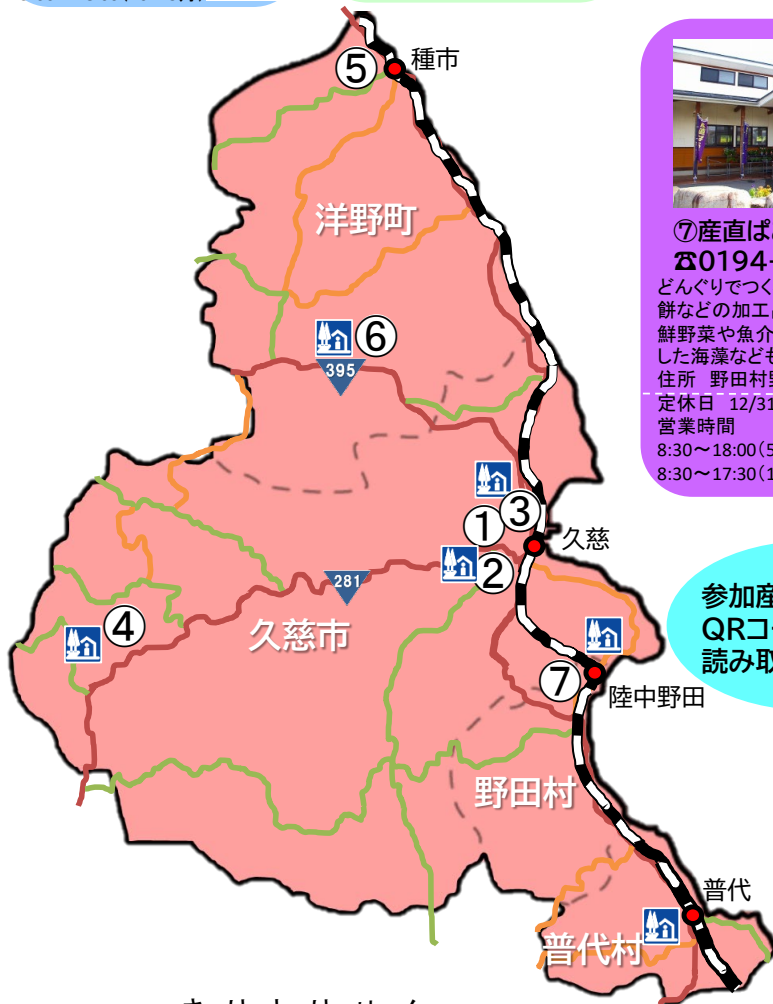

参加産直はこちら！
QRコードで地図を
読み取ってね♪



久慈地方名産寒じめほうれんそう
イメージキャラクター「寒次郎」

⑥ 洋野町
大野農産物直売所

☎0194-77-4379

特産のほうれんそう、菌床しいたげ、山菜、松茸のほか、きんつば、みみっこもち、がんづきなどの加工品も充実しています。

住所 洋野町大野58-12-30
定休日 年末年始
営業時間 9:00～18:00



きりとりせん
(年齢 歳)

氏名

住所 〒 -

電話番号 - -

産直への意見要望

※いただいた個人情報は、賞品の抽選及び発送のみに使用します。

説明項目 4	一般国道 281 号案内～戸呂町口地区道路改良工事の着手に係る安全祈願祭が開催されます！ (土木部)
--------	---

県北広域振興局が道路整備事業を進めている一般国道 281 号案内～戸呂町口工区の着工に先立ち、令和 5 年 9 月 20 日 (水)に工事の安全と早期完成の祈念や今後の整備推進に向けた機運醸成を図るため、受注者主催の安全祈願祭が開催されますので、お知らせします。

本工事は、本路線における復興事業完了後の最初の道路整備事業となります。
取材していただける方は、9 月 19 日 (火) までに別添 F A X 票を送信願います。

《安全祈願祭概要》

- 1 日 時 令和 5 年 9 月 20 日 (水) 13 時 30 分～ (30 分程度を予定)
- 2 場 所 案内トンネル久慈市側坑口付近空地 (久慈市山形町戸呂町)
- 3 主 催 蒲野建設株式会社
- 4 内 容 神事 (鍬入、玉串奉奠等)、発注者挨拶、来賓挨拶 等
- 5 主な出席者 (予定) 県北広域振興局長、久慈市長、地権者 等
- 6 工事概要
 - ・ 工事名：一般国道 281 号案内～戸呂町口地区道路改良 (その 1) 工事
 - ・ 発注者：岩手県
 - ・ 受注者：蒲野建設株式会社
 - ・ 概 要：施工延長 50.7m、独立受圧板工 102 基、鉄筋挿入工 496m
 - ・ 工 期：令和 5 年 8 月 4 日～令和 6 年 1 月 30 日

《位置図》

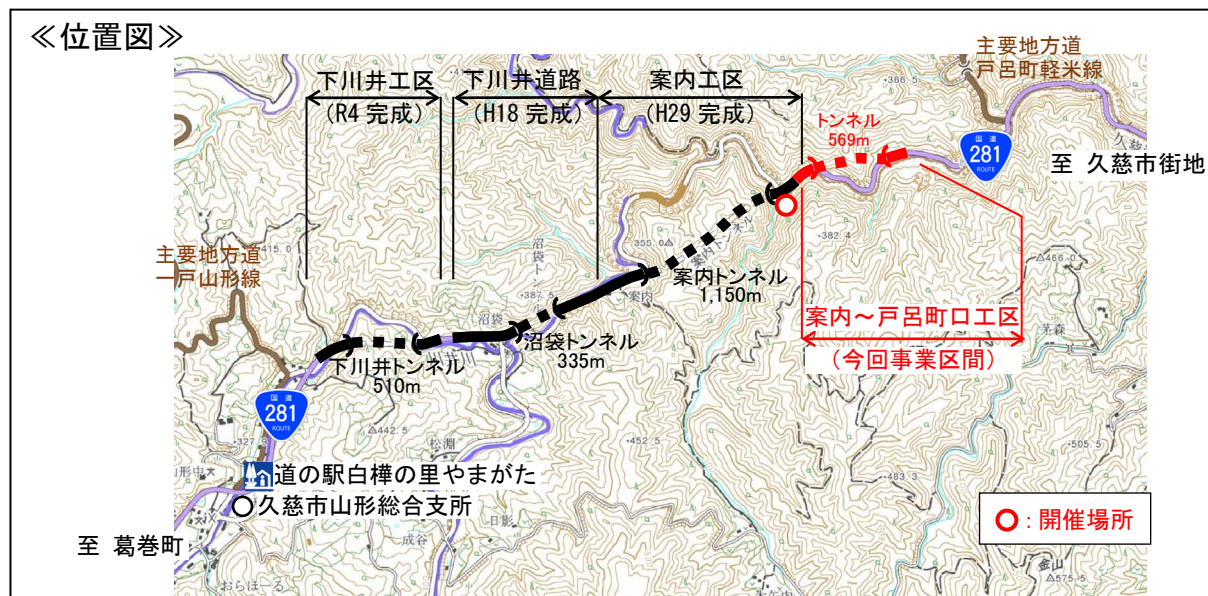

《事業概要》

延長：1,000m、幅員：一般部 6.0 (9.5) m、トンネル部 6.0 (7.5) m
事業期間：R2～、総事業費：約 34 億円、主要構造物：トンネル 569m

担当：道路整備課長 田中 傑
電話：0194-66-9688 内線 261

F A X 送信票

＜報道機関の皆様へ＞

式典当日の参加者や駐車台数把握のため、以下に御記入の上、9月19日（火）までに本状をFAX下さいますようお願いいたします。

岩手県北広域振興局土木部 道路整備課 行き

FAX 番号 0194-61-1123

報道機関名 _____

取材人数 _____

取材車両の有無 有 無

有無のいずれかに○をお願いします。

御担当者（お名前） _____

連絡先（電話番号） _____

説明項目 5	<p>第 18 回若年者ものづくり競技大会で専門校生が銀賞入賞 本校代表選手の入賞は 9 年連続！</p> <p>(二戸高等技術専門校)</p>
--------	--

県立二戸高等技術専門校の自動車システム科の学生が、去る 8 月 1 日、2 日の両日、静岡県で開催された第 18 回若年者ものづくり競技大会に出場し、自動車整備職種において銀賞に入賞しましたので、お知らせします。

この大会は、企業等に就業しておらず、職業能力開発施設、工業高等学校等において、技能を習得中の原則 20 歳以下の若年者を対象として開催されるもので、若年者に技能習得の目標を付与し、技能を向上させることにより若年者の就業促進を図り、併せて若年技能者の裾野の拡大を図ることを目的としています。

コロナ禍により中止となった第 15 回大会を除くと、**9 年連続入賞**（自動車整備職種では 2 年連続入賞）となります。

なお、入賞者への表彰状の伝達は、9 月に本校で実施する予定です。

- 1 主催 厚生労働省及び中央職業能力開発協会
- 2 後援 文部科学省、経済産業省、国土交通省、静岡県ほか
- 3 日程 令和 5 年 8 月 1 日（火）～ 2 日（水）
- 4 競技会場
ツインメッセ静岡、静岡県立工科短期大学校静岡キャンパス
- 5 競技職種
建築大工、自動車整備ほか全 15 職種
- 6 県立二戸高等技術専門校選手の成績
 - (1) 建築大工職種
参加：建築科 2 年 尾田川丈(おだかわ じょう)〔軽米高校卒、軽米町出身〕
 - (2) 自動車整備職種
銀賞：自動車システム科 2 年 山本直也(やまもと なおや)
〔盛岡中央高校卒、盛岡市出身〕

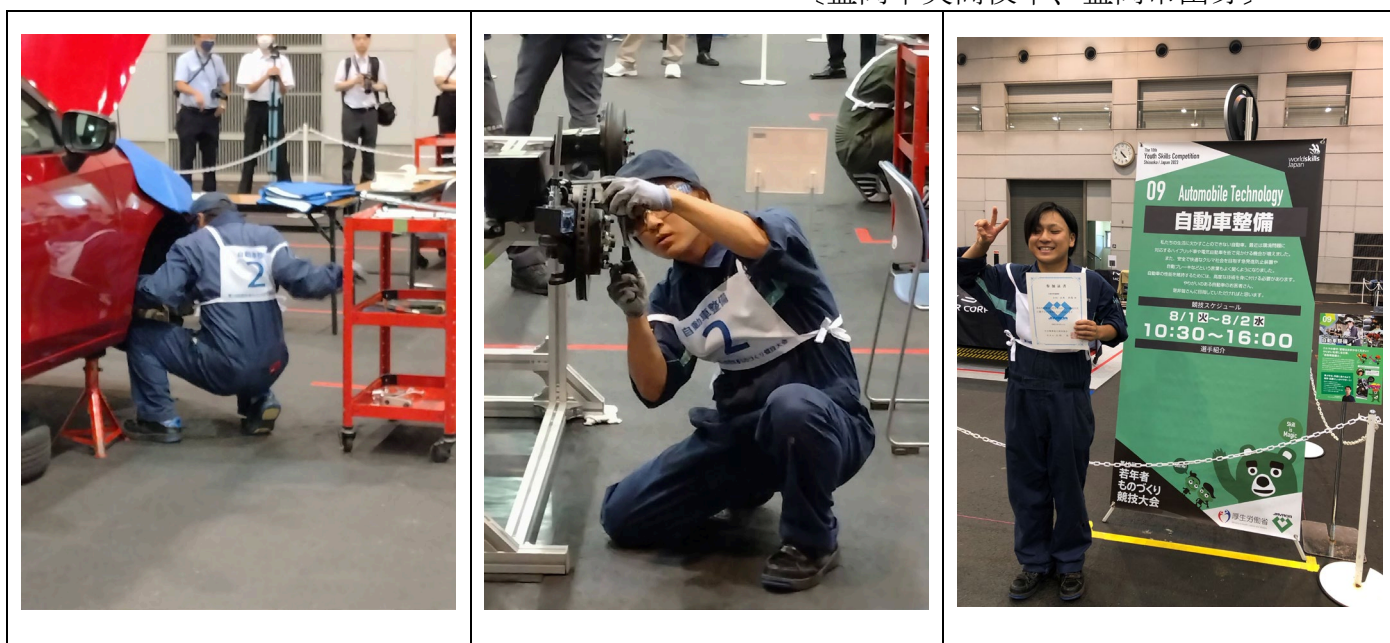

【自動車整備職種に出場し、見事、銀賞に入賞した山本直也選手】

【参考：若年者ものづくり競技大会入賞者数】

区 分	会場	建築大工職種						自動車整備職種					
		参加選手数	金賞	銀賞	銅賞	敢闘賞	特別賞	参加選手数	金賞	銀賞	銅賞	敢闘賞	特別賞
第18回(令5)	静岡	32						17		1			
第17回(令4)	広島	30						17				1	
第16回(令3)	愛媛	24				1		15					
第15回(令2)	新型コロナウイルス感染拡大状況を勘案し、中止												
第14回(令元)	福岡	51		1		1		26				2	
第13回(平30)	石川・愛知	44				2		24				1	
第12回(平29)	愛知	44				1		24		1	1		
第11回(平28)	栃木・沖縄	34			1			15				1	
第10回(平27)	山形・滋賀	49		1		1		14					
第9回(平26)	山形・滋賀・茨城	47				2		16					1
第8回(平25)	岩手・滋賀・茨城	38						16					
第7回(平24)	岩手・滋賀	33		1				11					

※建築大工職種は第7回から、自動車整備職種は第8回から参加

担当	県立二戸高等技術専門校 校長 瀧澤信一、校長補佐 清川 勝 電話：0195-23-2227
----	---

説明項目 6	未来の匠を目指す入校生の募集について (県立二戸高等技術専門校「令和6年度入校生推薦選考募集」) (二戸高等技術専門校)
--------	--

未来の匠を育てる県立二戸高等技術専門校では、**自動車システム科(定員20名)及び建築科(定員15名)の令和6年度入校生の推薦選考**を次のとおり行いますので、お知らせします。

自動車整備、建築大工のプロになる力を2年で身に付けることができるとともに、若年者ものづくり競技大会に出場・入賞し、技能五輪全国大会にも出場しています。

また、令和4年度修了生の就職率も100%と抜群の実績を誇っています。

1 募集人数

定員(自動車システム科20名、建築科15名)の3分の2程度を推薦選考で募集

2 応募資格

令和6年3月に高等学校を卒業する見込の者で、志望する科に対する理解と強い目的意識を有し、学業・人物ともに優秀であるとして学校長が推薦した者。

3 選考日程

- (1) 出願期間：令和5年9月25日(月)から10月6日(金)まで(当日17時日必着)
- (2) 試験日：令和5年10月20日(金)
- (3) 合格発表：令和5年10月27日(金)

4 選考試験

県立二戸高等技術専門校において、筆記試験(国語、数学)及び面接を行います。

5 出願書類(詳細については、令和6年度入校生募集要項を御覧ください。)

入校願書A・受験票、身上調書、調査書、健康診断書、推薦書、入校確約書、受験票送付用封筒、入校願書B(施設を問わず第2及び第3志望の科がある場合のみ。)

注) 出願書類の用紙は、県立二戸高等技術専門校へ請求してください。

6 入校検定料

2,200円(入校願書Aに岩手県収入証紙を貼付してください。)

なお、下記のいずれかに該当する者については、岩手県収入証紙を貼付せず、入校検定料免除申請書(別途様式あり)を添付することで、入校検定料が免除となる場合があります。

- (1) 平成23年東北地方太平洋沖地震及び津波により甚大な被害を受けたと認められる者
- (2) 新型コロナウイルス感染症の影響に起因する経済的事情による家計急変のため修業が困難であると認められる者

7 出願方法

- (1) 出願書類は、すべて県立二戸高等技術専門校に提出してください。
- (2) 郵送の場合は、封筒に「入校願書在中」と朱書きして書留又は簡易書留で送付してください。
- (3) 持参する場合の受付時間は、平日の午前9時から午後5時までです。

担当	県立二戸高等技術専門校 校長 瀧澤信一、校長補佐 清川 勝 電話：0195-23-2227
----	---

令和6年度入校生募集要項

岩手県立職業能力開発校

岩手県立千厩高等技術専門学校

普通課程 自動車システム科

岩手県立宮古高等技術専門学校

普通課程 自動車システム科・金型技術科

岩手県立二戸高等技術専門学校

普通課程 自動車システム科・建築科

募集内容

【入校時期】

令和6年4月

【募集科及び入校定員】

普通課程（高等学校卒業等コース）		訓練期間
千厩高等技術専門学校	自動車システム科	2年
宮古高等技術専門学校	自動車システム科	2年
	金型技術科	1年
二戸高等技術専門学校	自動車システム科	2年
	建築科	2年

【出願期間及び試験日等日程】

推薦選考	願書受付	試験日	合格発表
令和5年9月25日(月)から 令和5年10月6日(金)まで (当日17時必着)	令和5年10月20日(金)	令和5年10月27日(金)	

一般選考（前期）

願書受付	試験日	合格発表
令和5年11月13日(月)から 令和5年11月27日(月)まで (当日17時必着)	令和5年12月8日(金)	令和5年12月15日(金)

一般選考（後期）

願書受付	試験日	合格発表
令和6年11月15日(月)から 令和6年11月26日(金)まで (当日17時必着)	令和6年2月6日(火)	令和6年2月13日(火)

【出願について】

- 推薦選考に合格しなかった者は、改めて一般選考に出願することができます。また、一般選考（前期）に合格しなかった者は、改めて一般選考（後期）に出願することができます。推薦選考の第1から第3志望のいずれかに合格した者は、一般選考（前期）に出願することはできません。
また、一般選考（後期）については、推薦選考又は一般選考（前期）の第1から第3志望のいずれかに合格した者は、出願することはできません。
- 推薦選考及び一般選考については、第2及び第3志望まで認めています。第2及び第3志望科は施設を問わず志望できます。
- 下記のいずれかに該当する者については、岩手県収入証紙を貼付せず、入校検定料免除申請書（別紙様式）を添付することで、入校検定料が免除となる場合があります。
① 平成23年東北地方太平洋沖地震及び津波により甚大な被害を受けたと認められる者。
② 新型コロナウイルス感染症の影響等に起因する経済的事情による家計急変のため修業が困難であると認められる者。

推薦選考 募集科及び募集人員（推薦選考）

校名	訓練科名	訓練期間	定員	募集定員
千厩高等技術専門学校	自動車システム科	2年	20名	
宮古高等技術専門学校	自動車システム科	2年	15名	
	金型技術科	1年	10名	
二戸高等技術専門学校	自動車システム科	2年	20名	
	建築科	2年	15名	

2 応募資格

令和6年3月に高等学校を卒業する見込の者で、志望する科に対する理解と強い目的意識を有し、学業・人柄ともに優秀であるとして、学校長が推薦した者。

3 出願手続

(1) 出願書類

提出書類等	摘要
入校願書A・受験票	(1) 出願前3か月以内に撮影した写真を貼付してください。 (正面上半身、脱帽、縦4cm×横3cm) (2) 入校検定料として岩手県収入証紙（2,200円分）を貼付してください。 ※ 下記のいずれかに該当する者については、岩手県収入証紙を貼付せず、入校検定料免除申請書（別紙様式）を添付することで、入校検定料が免除となる場合があります。 ① 平成23年東北地方太平洋沖地震及び津波により甚大な被害を受けたと認められる者。 ② 新型コロナウイルス感染症の影響等に起因する経済的事情による家計急変のため修業が困難であると認められる者。
身上調査書	所定の用紙に記入してください。
調査書	学校長が証明し、厳封したものの（開封無効）。
健康診断書	令和6年3月高等学校卒業見込みの者は定期健康診断書の写しを提出してください。 それ以外の者は、所定の用紙を用いてください。
推薦書	所定の用紙に学校長が証明し、厳封したものの（開封無効）。
入校確約書	所定の用紙に記入してください。 なお、第2及び第3志望の科がある場合、それぞれの科について記入してください。
受験票送付用封筒	定型封筒（長形3号）に、出願者の住所、氏名、郵便番号を記入し、 404円分の切手 （簡易書留料含む）を貼付してください。
入校願書B	第2及び第3志望の科がある場合のみ記入してください。

(2) 出願方法

- 出願書類は、すべて第1志望で入校を希望する各職業能力開発校に提出してください。
- 郵送の場合は、封筒に「入校願書在中」と朱書きして書留又は簡易書留で送付してください。
- 受診する場合は、平日の午前9時から午後5時までです。
- 受験票の交付
受験票は、入校願書を受取した後、出願者に郵送します。
- 出願上の注意事項
一度受理した書類及び入校検定料は、いかなる理由があっても返還しません。
- 提出書類に虚偽の記載をした場合は、虚偽の書類を提出した場合は、合格後であっても合格を取り消すことがあります。

4 選考試験

- 選考場所
第1志望で入校を希望する職業能力開発校
- 選考時間
筆記試験 午前10時～11時（60分）、面接 午前11時20分～
- 選考方法
筆記試験（国語、数学）及び面接
※ 筆記試験は、それぞれ国語総合（古文、漢文を除く）、数学Iまでの範囲から出題します。

一般選考（前期）

1 募集料及び募集人員（一般選考（前期））

校名	訓練科名	訓練期間	定員	募集定員
千歳高等技術専門学校	自動車システム科	2年	20名	募集定員 定員の3分の1程度を 一般選考で募集
宮古高等技術専門学校	自動車システム科	2年	15名	
	金型技術科	1年	10名	
二戸高等技術専門学校	自動車システム科	2年	20名	
	建築科	2年	15名	

2 応募資格

高等学校を卒業した者（令和6年3月卒業見込の者を含む。）又はこれと同等以上の学力を有すると認められる者。

3 出願書類

(1) 出願書類

提出書類等	摘 要
入校願書A・受験票	(1) 出願前3か月以内に撮影した写真を貼付してください。 (正面上半身、脱帽、縦4cm×横3cm) (2) 入校検定料として岩手県収入証紙(2,200円分)を貼付してください。 ※ 下記のいずれかに該当する者については、岩手県収入証紙を貼付せず、入校検定料免除申請書(別紙様式)を添付することで、入校検定料が免除となる場合があります。 ① 平成23年東北地方太平洋沖地震及び津波により甚大な被害を受けたと認められる者。 ② 新型コロナウイルス感染症の影響等に起因する経済的事情による家計急変のため修業が困難であると認められる者。
身上調書	所定の用紙に記入してください。
調査書	最終卒業(身込みを含む) 学校長が証明し密封したもの(開封無効)。 なお、指導要録の保存期間満了、紛失合、被災その他の理由によって調査書が提出できない者については、成績証明書でこれに代えることができます(開封無効、発行できない場合は卒業証明書)。 高等学校卒業程度認定試験合格者については、合格証明書と合格成績証明書でこれに代えることができます(開封無効)。
健康診断書	令和6年3月高等学校卒業見込みの者は定期健康診断書の写しを提出してください。
受験票送付用封筒	それ以外の者は、所定の用紙を用いてください。 定型封筒(長形3号)に、出願者の住所、氏名、郵便番号を記入し、 404円分の切手 (簡易書留料含む)を貼付してください。
入校願書B	第2及び第3志望の科がある場合のみ記入してください。

(2) 出願方法

- ア 出願書類は、すべて第1志望で入校を希望する各職業能力開発校に提出してください。
- イ 郵送の場合は、封筒に「入校願書在中」と朱書きして書留又は簡易書留で送付してください。
- ウ 持参する場合は、平日の午前9時から午後5時までです。
- (3) 受験票の交付
受験票は、入校願書を受理した後、出願者に郵送します。
- (4) 出願上の注意事項
ア 一度受理した書類及び入校検定料は、いかなる理由があっても返還しません。
イ 提出書類に虚偽の記載をした場合又は虚偽の書類を提出した場合は、合格後であっても合格を取り消すことがあります。

4 選考試験

- (1) 選考場所
第1志望で入校を希望する職業能力開発校
- (2) 選考時間
筆記試験 午前10時～11時30分(90分)、面接 午前11時50分～
- (3) 選考方法
筆記試験(国語、数学)及び面接
※ 筆記試験は、それぞれ国語総合(古文、漢文を除く)、数学Iまでの範囲から出題します。

一般選考（後期）

1 募集料及び募集人員（一般選考（後期））

校名	訓練科名	訓練期間	募集定員
千歳高等技術専門学校	自動車システム科	2年	募集対象科及び募集定員について は、一般選考(前期)合格発表日以 降にホームページで公表します。
宮古高等技術専門学校	自動車システム科	2年	
	金型技術科	1年	
二戸高等技術専門学校	自動車システム科	2年	
	建築科	2年	

2 応募資格

高等学校を卒業した者（令和6年3月卒業見込の者を含む。）又はこれと同等以上の学力を有すると認められる者。

3 出願書類

(1) 出願書類

提出書類等	摘 要
入校願書A・受験票	(1) 出願前3か月以内に撮影した写真を貼付してください。 (正面上半身、脱帽、縦4cm×横3cm) (2) 入校検定料として岩手県収入証紙(2,200円分)を貼付してください。 ※ 今年度、岩手県立職業能力開発校の一般選考(前期)を受験した者は、入校検定料は不要です。一般選考(前期)の受験票の写しを添付してください。 ※ 下記のいずれかに該当する者については、岩手県収入証紙を貼付せず、入校検定料免除申請書(別紙様式)を添付することで、入校検定料が免除となる場合があります。 ① 平成23年東北地方太平洋沖地震及び津波により甚大な被害を受けたと認められる者。 ② 新型コロナウイルス感染症の影響等に起因する経済的事情による家計急変のため修業が困難であると認められる者。
身上調書	所定の用紙に記入してください。 最終卒業(身込みを含む) 学校長が証明し密封したもの(開封無効)。 なお、指導要録の保存期間満了、紛失合、被災その他の理由によって調査書が提出できない者については、成績証明書でこれに代えることができます(開封無効、発行できない場合は卒業証明書)。 高等学校卒業程度認定試験合格者については、合格証明書と合格成績証明書でこれに代えることができます(開封無効)。
調査書	令和6年3月高等学校卒業見込みの者は定期健康診断書の写しを提出してください。
健康診断書	それ以外の者は、所定の用紙を用いてください。 定型封筒(長形3号)に、出願者の住所、氏名、郵便番号を記入し、 404円分の切手 (簡易書留料含む)を貼付してください。
受験票送付用封筒	第2及び第3志望の科がある場合のみ記入してください。
入校願書B	ただし、募集対象科に限ります。

(2) 出願方法

- ア 出願書類は、すべて第1志望で入校を希望する各職業能力開発校に提出してください。
- イ 郵送の場合は、封筒に「入校願書在中」と朱書きして書留又は簡易書留で送付してください。
- ウ 持参する場合は、平日の午前9時から午後5時までです。
- (3) 受験票の交付
受験票は、入校願書を受理した後、出願者に郵送します。
- (4) 出願上の注意事項
ア 一度受理した書類及び入校検定料は、いかなる理由があっても返還しません。
イ 提出書類に虚偽の記載をした場合又は虚偽の書類を提出した場合は、合格後であっても合格を取り消すことがあります。

4 選考試験

- (1) 選考場所
第1志望で入校を希望する職業能力開発校
- (2) 選考時間
筆記試験 午前10時～11時30分(90分)、面接 午前11時50分～

(3) 選考方法

- 筆記試験（国語、数学）及び面接
※ 筆記試験は、それぞれ国語総合（古文、漢文を除く）、数学Ⅰまでの範囲から出題します。

選考試験受験上の注意事項

- 1 受験票、筆記用具を持参してください。
 - 2 試験中は、受験票、鉛筆又はシャープペンシル、消しゴム、時計（計算機能や情報端末機能等がないもの）以外の物を机の上に置くことができません。
また、試験中は携帯電話等の電源スイッチを切り、試験が終了するまでカバン等に収納してください。
 - 3 試験開始後、30分以上遅刻した者は、受験できません。
 - 4 試験当日、学校保健安全法で出席の停止が求められている感染症に罹患し治療していない場合は、他の受験者や監督員等への感染のおそれがありますので、原則として受験を御遠慮願います。ただし、症状により学校医その他の医師において、感染のおそれがないと認められたときは、この限りではありません。
 - 5 次のことをすると不正行為となることがあります。
不正行為と認められた場合は、その場で受験の中止と退室を命じられ、それ以降の受験はできなくなります。
また、当該年度における当該すべての入学試験の結果を無効とするとともに、当該年度における当該すべての入学試験の受験を認めません。
- ア カンニングをすること（カンニングペーパー、参考書、他の受験者の解答用紙等を見ること。他の受験者から答えを教わること等）。
- イ 使用を禁じられた用具等を使用して問題を解答すること。
- ウ 試験開始の指示の前に、問題冊子を開いたり解答を始める（描き始める）こと。
- エ 試験終了の指示に従わず、鉛筆や消しゴムを持っていたり解答を続けること。
- オ 試験時間中に携帯電話等の電子機器類を身に付けていること。
- カ 試験会場において、他の受験者の迷惑となる行為をすること。
- キ 試験会場において、監督員等の指示に従わないこと。
- ク その他、試験の公平性を損なう行為をすること。

選考結果

- 1 **合格発表**
合格の発表は、次のとおり行います。
ア 推薦選考については、受験者及び学校長あて文書で合格の通知をします。
イ 一般選考については、受験者あて文書で合格の通知をします。
※ なお、合格の通知については、第2・第3志望のある受験者が、第1志望不合格の場合は、第2志望の訓練料の校より、また、第1・第2志望不合格の場合は、第3志望の訓練料のある校より、合格の通知をします。
ウ 合格者の受験番号については、推薦・一般選考ともに、合格発表日の午前10時に、各職業能力開発校に掲示します。また、参考情報として合格発表日の午前10時以降に、岩手県商工労働観光部定住推進・雇用労働室のホームページに合格者の受験番号を掲載します。
- 2 **開学請求**
個人情報保護条例（平成13年岩手県条例第7号）に基づき、試験結果について、次のとおり口頭による開学請求を行うことができます。
ア 受付先
受験した職業能力開発校
イ 受付期間
合格発表の日から1か月間
[推薦選考]
令和5年10月27日（金）～令和5年11月27日（月）
[一般選考（前期）]
令和5年12月15日（金）～令和6年1月15日（月）
[一般選考（後期）]
令和6年2月13日（火）～令和6年3月12日（火）
ウ 受付時間
午前9時から午後5時まで（土曜日、日曜日、祝日及び年末年始（12/29～1/3）を除く）

工 請求方法

- 受験票及び学生証等本人の顔写真が貼付された書類を提示して、開示請求をしてください。請求できる者は、受験生本人に限ります。
オ 開示内容
筆記試験の科目別得点及び面接評定

参考

1 在校経費

- ・ 入校料 5,650円（令和5年度入校生）
- ・ 授業料 118,800円（年額・令和5年度入校生）
※ 納付方法
1年を第1期、第2期、第3期の3回に分けて納付します。納付時期は、第1期が4月、第2期は8月、第3期は12月です。

・ 諸経費

入校時には、上記のほかには教科書、作業服、作業服、資格試験、各種工具類、任意加入保険（訓練災害保険）等の費用が必要となります。

2 学生寮

自宅からの通学が困難な学生のために、学生寮があります。

施設名	千厩高等技術専門学校	宮古高等技術専門学校	二戸高等技術専門学校
定員	23人	18人	40人
寄宿舎料（月額）	700円	700円	1,000円
食費・光熱費等（月額）	約30,000円 ※ 食費・光熱費は食事の回数や電気使用料等によって変わる場合があります。		

3 公的融資制度

- 経済的な理由により就学が困難な者には、次の公的融資制度があります。
- ・ 技能者育成資金 [窓口：在学中の職業能力開発校]
 - ・ 生活福祉資金（福祉費） [窓口：最寄の市町村社会福祉協議会]
 - ・ 母子父子寡婦福祉資金（修業資金、技能習得資金） [窓口：最寄の広域振興局]
 - ・ 教育一般貸付（国の教育ローン） [窓口：日本政策金融公庫のホームページ又は各支店]

4 授業料等の免除

- ・ 経済的理由によって授業料、入校料の納付が困難な者は、授業料、入校料の全部又は一部が免除となる場合があります。
- ・ 平成23年東北地方太平洋沖地震及び津波により甚大な被害を受けたと認められる者や、新型コロナウイルス感染症の影響等に起因する経済的事象による家計急変のため修業が困難であると認められる者は、授業料、入校料、寄宿舎料の全部又は一部が免除となる場合があります。

5 その他

- ・ 鉄道やバスによる通学者の通学定期や旅客運賃に学生割引が適用されます。
- ・ 訓練中や通学途上の事故等には、「災害見舞金制度」の適用が受けられる場合があります。
- ・ 国民年金保険料の納付が猶予される「学生納付特例制度」の対象となります。（市町村への届出が必要となります。）
- ・ 公共職業安定所長の受請指示により入校する者は、訓練期間中に雇用保険又は訓練受請手当等が支給されます。受請指示については、応募の前に最寄の公共職業安定所に求職申込みのうえ御相談ください。

高等技術専門学校等一覧

●高等技術専門学校

○千厩高等技術専門学校
〒029-0803 岩手県一関市千厩町千厩字神ノ田60-1
TEL 0191-52-2125 FAX 0191-53-2598

○宮古高等技術専門学校
〒027-0037 岩手県宮古市松山8-29-3
TEL 0193-62-5606 FAX 0193-64-6596

○二戸高等技術専門学校
〒028-6103 岩手県二戸市石切所字上野々92-1
TEL 0195-23-2227 FAX 0195-23-9081

●公共職業安定所（ハローワーク）

○ハローワーク盛岡
〒020-0885 盛岡市紺屋町7-26 TEL 019-651-8811

○ハローワーク沼宮内
〒028-4301 岩手郡岩手町大字沼宮内7-11-3 TEL 0195-62-2139

○ハローワーク釜石
〒026-0043 釜石市新町6-55 TEL 0193-23-8609

○ハローワーク遠野
〒028-0524 遠野市新町2-7 TEL 0198-62-2842

○ハローワーク宮古
〒027-0038 宮古市小山田1-1-1 TEL 0193-63-8609

○ハローワーク花巻
〒025-0076 花巻市城内9-27 TEL 0198-23-5118

○ハローワーク一関
〒021-0026 一関市山目字前田13-3 TEL 0191-23-4135

○ハローワーク水沢
〒023-8502 奥州市水沢東中通り1-5-35 TEL 0197-24-8609

○ハローワーク北上
〒024-0091 北上市大曲町5-17 TEL 0197-63-3314

○ハローワーク大船渡
〒022-0002 大船渡市大船渡町字赤沢17-3 TEL 0192-27-4165

○ハローワーク二戸
〒028-6103 二戸市石切所字荷渡6-1 TEL 0195-23-3341

○ハローワーク久慈
〒028-0051 久慈市川崎町2-15 TEL 0194-53-3374

●岩手県工労働観光部 定住推進・雇用労働室

〒020-8570 盛岡市内丸10-1
TEL 019-629-5583
FAX 019-629-5589

詳しくは、定住推進・雇用労働室ホームページを
御覧ください



検索

岩手県 職業能力開発施設

URL <https://www.pref.iwate.jp/>

説明項目 7	久慈地区における雇用の維持・就職に向けた在職者訓練及び離職者等再就職訓練について（9、10月実施分） (二戸高等技術専門校)
--------	---

県立二戸高等技術専門校では、久慈地区における雇用の維持・就職に向けた支援活動として、9、10月に下記の「在職者訓練」及び「離職者等再就職訓練」を実施しますので、お知らせします。

本校では、県北地域の産業技術人材育成の拠点として、「現在職業に就いている方の職業能力の向上」と「再就職に向けて前向きにチャレンジしていきたい方が一日も早く就職できるよう」必要な知識・技能習得の支援を行っています。

1 在職者訓練

(1) コース名

○ 若手社員研修

10月3日(火)、4日(水) 定員20名〔申込期限：9月13日(水)〕

(2) 会 場

久慈高等職業訓練校

(3) 申込先

県立二戸高等技術専門校（電話：0195-23-2227）

2 離職者等再就職訓練

(1) コース名

○ パソコン基礎科

9月22日(金)～12月21日(木) 定員14名〔応募締切：9月8日(金)〕

(2) 会 場

久慈高等職業訓練校

(3) 申込先

ハローワーク久慈（電話：0194-53-3374）

担当	県立二戸高等技術専門校 校長 瀧澤信一 校長補佐 清川 勝 電話：0195-23-2227 Fax：0195-23-9081
----	--

若手社員研修

10月3日(火)～4日(水)

 在職者訓練▶
(2日間)

若手社員としての役割、主体性を発揮するうえで必要な意識、周囲の人に働きかけて仕事をする方法、仕事上の**効果的なコミュニケーション**や**自己啓発の基本**について学びます。



対象者	主に入社2～4年目の方
時間	9時～16時(昼休み12時～13時)
講師	株式会社aiびじねす 代表取締役 中村 夢美子 先生
実施場所	久慈高等職業訓練校 (久慈市川崎町17番5号 TEL:0194-52-3343)
定員	20名
受講料	無料《テキスト代などの実費は、自己負担》 参考(令和4年度同コース、使用テキスト代・・・1,192円)
申込期限	令和5年9月13日(水)
受講申込	受講申込書に必要事項を記入し、Eメールにて二戸高等技術専門校へ申込期限までにお申込みください。
受講決定	受講者は先着順で決定し、受付期間終了後、可否をEメール、電話でお知らせします。
その他	修了者には職業能力開発促進法に基づき修了証書を交付します。 新型コロナウイルス感染症の感染状況または申込者数により中止する場合がありますので、あらかじめご了承ください。



二戸高等技術専門校

TEL 0195-23-2227

Eメール: seminar_ninohe@pref.iwate.jp

<https://www.pref.iwate.jp/koyouroudou/shisetsu/ninohe/index.html>

受講申込書

令和 年 月 日

岩手県立産業技術短期大学校長 宛
岩手県立高等技術専門校長

企業名(申込者)

下記のとおり受講を申し込みいたします。

記

※コースNo.		※コース名	
※受講日程		令和 年 月 日 ~ 令和 年 月 日 (日間)	
受講者1	※ ふりがな	※ 生年月日	男・女
	※ 氏名	昭和 年 月 日生 (歳)	平成
	所属・役職等	実務経験年数 年 ヶ月	
	担当業務等		
受講者2	※ ふりがな	※ 生年月日	男・女
	※ 氏名	昭和 年 月 日生 (歳)	平成
	所属・役職等	実務経験年数 年 ヶ月	
	担当業務等		
受講者3	※ ふりがな	※ 生年月日	男・女
	※ 氏名	昭和 年 月 日生 (歳)	平成
	所属・役職等	実務経験年数 年 ヶ月	
	担当業務等		

※連絡先	事業所名	従業員数	人
		(企業全体)	人
	事業所在地	Tel.	- -
		Fax.	- -
	事業内容		
担当者氏名	所属・役職等		
e-mail			

注) ※印は、記載必須項目です。 受講者情報記載欄の数が不足の場合は、コピーしてご使用ください。
【個人情報について】 受講申込書にご記入いただいた個人情報は、能力開発セミナーの受講に関する事務処理及び個人を特定しない統計処理、能力開発セミナーのご案内等にも使用させていただきます。



令和5年9月開講



二戸高等技術専門校のホームページをチェック

受講生募集 定員 14名 パソコン基礎科

ハロトしく



ハロートレーニング
急がば学べ

受講料無料 (教材費等、自己負担あり)

パソコンを使った処理全般について基本的な知識と技能を習得します。また、ビジネスマナー及びコミュニケーション能力のスキルアップを目指します。

受講期間

9月22日(金)～12月21日(木)

9:00～16:00 土日祝日を除く

[取得目標資格]

コンピュータサービス技能評価試験

ワーク部門 3級

表計算部門 3級

募集締切

9月8日(金)

選考会

9月14日(木) 10:00～

<場所> 久慈高等職業訓練校

久慈市川崎町17-5

TEL 0194-52-3343

ハロートレーニングは、希望する職業やキャリアアップのために必要な職業スキルや知識を習得することができる公的制度です。

対象者

- ・ハローワークに求職申込をしている方
- ・ハローワークの受講指示、受講推薦または支援指示を受けられる見込の方
- ・訓練終了後3カ月以内に再就職する強い意思のある方

受講費用

受講料は無料ですが、自己負担あり

- ・教材費(概算) 約10,000円
- ・資格取得経費
 - CS検定(各部門)3級 5,350円
 - 2級 6,710円
- ・職業訓練生総合保険料 3,100円(振込料別)

募集期間

令和5年8月9日(水)～令和5年9月8日(金)

募集期間内に、お住まいの地区を管轄するハローワークにお申込みください。

お申込み
お問合せ

久慈公共職業安定所 (ハローワーク久慈)

久慈市川崎町2-15 TEL 0194-53-3374

【訓練主催】 岩手県立二戸高等技術専門校 二戸市石切所字上野々92-1 TEL 0195-23-2227

【訓練実施】 職業訓練法人久慈職業訓練協会 久慈市川崎町17-5 TEL 0194-52-3343

○カリキュラム

学科	84時間	キャリアデザイン概論	オリエンテーション、キャリアコンサルティング、自己理解、仕事理解、職業意識、職業設計、職業倫理、健康管理、社会人基礎力、職場内のコミュニケーション、ビジネスマナー・待遇、応募書類の作成、面接の心得、再就職支援セミナー
		安全衛生概論	情報機器作業の留意点と安全衛生、健康管理
		OA概論	コンピュータの仕組み、セキュリティに関する知識
		情報活用基礎知識	情報発信基本ルール、リスクと責任
実技	274時間	パソコン基本操作実習	起動、終了、キーボード操作、ファイル管理
		文書作成ソフト実習	入力操作、書式設定、表の作成、図形や画像等による文書の装飾、一般文書・依頼文書・各種ビジネス文書の作成
		表計算ソフト実習	表の作成、並べ替え、計算式、関数、グラフ作成、帳票作成
		情報活用実践	インターネットを活用した情報収集、電子メールの活用
		オフィスソフト実習	差し込み印刷、Wordを活用したスライド作成
その他	2時間		開講式、修了式
総訓練時間	360時間		

○選考会

選考日時	令和5年9月14日(木) 10時開始 受付を9時30分～9時50分までに済ませてください。
選考場所	久慈高等職業訓練校(久慈市川崎町17-5 TEL 0194-52-3343)
実施内容	・エントリーシート記入 ・筆記試験 ・面接
持参するもの	筆記用具(えんぴつ・消しゴム)
選考結果通知	選考日の翌日、郵送にて通知
留意事項	<ul style="list-style-type: none"> * 面接順によってはお待ちいただくことがあります。 * やむを得ない事情により欠席および遅刻をする場合は、事前にご連絡ください。(無断で欠席又は遅刻した場合は、選考対象外となります。) * 選考基準を満たしていない事項が一つでもある場合は、定員の充足の有無に関わらず受講決定とならない場合があります。 * 受講決定後に受講を辞退した場合は、用意したテキストを買取していただきます。 * この訓練は、応募状況により実施されない場合があります。

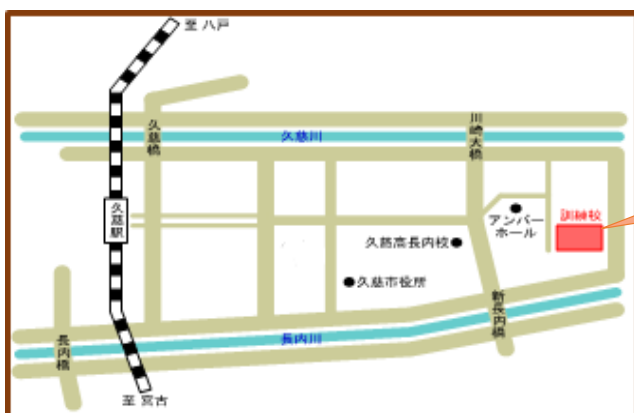

選考会場案内図



令和5年9月

行事予定表

日 曜	行 事	時間	場 所	会 場	県出席者	担当課等	連絡先 (0194)
1 金	中学生英語暗唱大会	13:45頃～	洋野町	洋野町民文化会館		洋野町教育委員会総務学校課	65-5920
3 日	平庭闘牛大会しらかば場所		久慈市	平庭闘牛場		久慈市役所山形総合支所	72-2111
3 日	平庭市		久慈市	山形町来内		久慈市役所山形総合支所	72-2111
3 日	三船十段杯争奪柔道大会	9:00頃～	久慈市	久慈市民体育館		久慈市教育委員会生涯学習課	52-2156
3 日	【定例】市日(3と8のつく日) ※要問い合わせ	8:00頃～	久慈市	市日通り		久慈市観光交流課	52-2123
8 金	【定例】市日(3と8のつく日) ※要問い合わせ	8:00頃～	久慈市	市日通り		久慈市観光交流課	52-2123
9 土	畜産まつり	9:30頃～	洋野町	大野地区共同利用模範牧場		洋野町農林課	77-2113
10 日	久慈平岳秋まつり		洋野町	久慈平岳山頂広場		洋野町地域振興課	77-2111
10 日	第2回NEOクラシックカーフェスティバル平庭高原		久慈市	平庭高原スキー場駐車場		久慈市役所山形総合支所	72-2111
13 水	【定例】市日(3と8のつく日) ※要問い合わせ	8:00頃～	久慈市	市日通り		久慈市観光交流課	52-2123
14 木 ～ 17 日	久慈秋まつり		久慈市	久慈市中心市街地ほか	◎	久慈秋まつり実行委員会 (久慈市観光物産協会)	66-9200
17 日	宝くじふるさとわくわく劇場	14:00頃～	洋野町	町民文化会館		洋野町教育委員会生涯学習課	65-5914
18 月	【定例】市日(3と8のつく日) ※要問い合わせ	8:00頃～	久慈市	市日通り		久慈市観光交流課	52-2123
20 水	一般国道281号案内～戸呂町口地区道路改良工 事安全祈願祭	13:30頃～	久慈市	久慈市山形町戸呂町(案内トンネル久 慈市側坑口付近)	◎	土木部道路整備課	66-9688
22 金	【定例】べっぴん夜市(第4金曜日) ※要問合せ	17:00頃～	久慈市	市内各所		久慈商工会議所	52-1000
23 土	あまちゃん10周年スペシャルコンサート	15:00頃～	久慈市	久慈市文化会館アンバーホール		久慈市教育委員会文化課 久慈市商工観光課	52-2700 52-2123
23 土	北のハーモニー星空コンサート	17:00頃～	洋野町	グリーンヒルおおの中庭			
23 土	健康づくり大会	13:00頃～	洋野町	町民文化会館		洋野町社会福祉協議会	65-5360
23 土	洋野まちなかフェスタinおおの		洋野町	大野地区中心街			
23 土	JR盛岡野球交流会		洋野町	オーシャン・ビュー・スタジアム		洋野町企画課	65-5912
23 土 ～ 25 月	道の駅「青の国ふだい」開業周年記念イベント	9:00頃～	普代村	道の駅「青の国ふだい」		普代村政策推進室	35-2114
23 土	【定例】市日(3と8のつく日) ※要問い合わせ	8:00頃～	久慈市	市日通り		久慈市観光交流課	52-2123
24 日	久慈あまちゃんマラソン大会	9:15頃～	久慈市	久慈市漁協周辺		あまちゃんマラソン大会実行委 員会 (久慈市教育委員会生涯学習 課)	52-2156
24 日	ピーチヨガin普代浜園地キラウミ	7:00頃～	普代村	普代浜園地キラウミ		普代村観光振興室	35-2115
27 水	令和5年度洋野町歳祝敬老会	10:15頃～	洋野町	洋野町立大野体育館	◎	洋野町福祉課	65-5915
28 木	岩手・青森県境交通安全推進大会	13:30頃～	洋野町			洋野町町民生活課	65-5914
28 木	【定例】市日(3と8のつく日) ※要問い合わせ	8:00頃～	久慈市	市日通り		久慈市観光交流課	52-2123
29 金 ～ 1 日	ふだいまつり		普代村	道の駅「青の国ふだい」、商店街ほか		普代村観光振興室	35-2115
30 土	【定例】プチよ市(最終土曜日) ※要問合せ	15:00頃～	野田村	ねま～る		野田村商工会	78-2012

令和5年10月上旬

日 曜	行 事	時間	場 所	会 場	県出席者	担当課等	連絡先 (0194)
3 火	【定例】市日(3と8のつく日) ※要問合せ	8:00頃～	久慈市	市日通り		久慈市観光交流課	52-2123
6 金	洋野町戦没者追悼式	11:00頃～	洋野町	町民文化会館		洋野町福祉課	65-5915
8 日	【定例】市日(3と8のつく日) ※要問合せ	8:00頃～	久慈市	市日通り		久慈市観光交流課	52-2123
13 金	【定例】市日(3と8のつく日) ※要問合せ	8:00頃～	久慈市	市日通り		久慈市観光交流課	52-2123

◎局長出席 ☆理事出席 ○部室長等出席

※イベント等については、天候等により中止となる場合がございますので、随時開催状況を確認くださいますようお願いいたします。