



—自分らしく、描け—

Draw your own way

岩手県警察採用案内2023



—自分らしく、描け—

Draw your own way

想像以上の未来は、一步を踏

岩手県警察のしくみ

岩手県警察は、岩手県公安委員会の管理のもとに警察本部と警察署、警察学校が置かれています。警察本部は「警務」「生活安全」「刑事」「交通」「警備」の5部門で構成されています。また、岩手県下にある16の警察署や署管内に設置されている交番・駐在所が24時間体制を維持しながら県内各地域の安全安心を守っています。

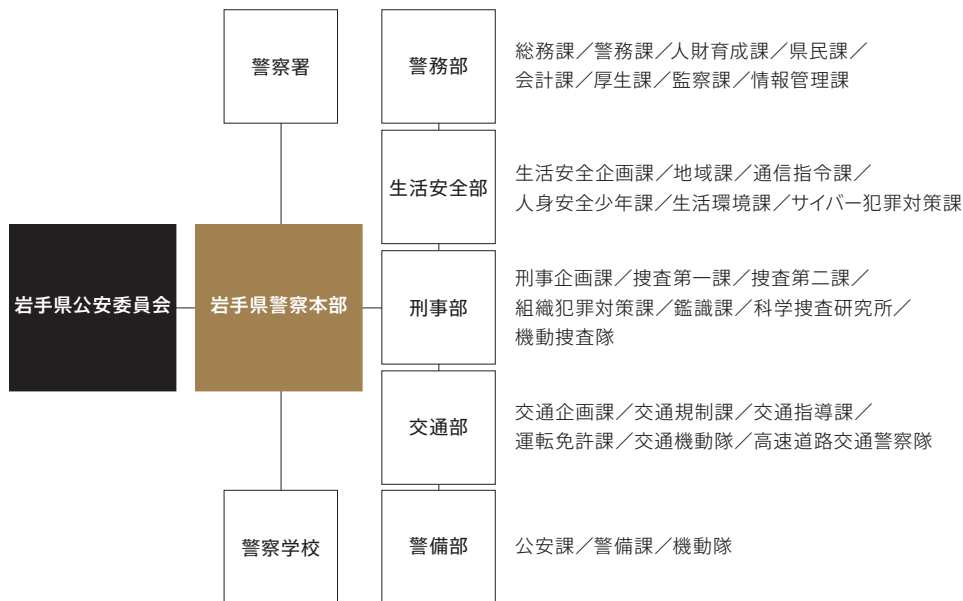

職員数

2,472人
(警察官2,153人／一般職員319人)

岩手県警察には、2,472人の職員が勤務しています。そのうち警察官は2,153人、警察事務を含む一般職員は319人となっています。女性警察官の数は200人強で全体の約10%です。岩手県警察では女性の採用にも積極的に取り組んでいます。



み出した瞬間から始まる。

休日・休暇

週休日のほか、年間20日間の年次休暇があります。年次休暇は繰越しにより最大40日間まで取得が可能です。岩手県警察では、年次休暇の計画的な取得促進のため、月に1日以上計画的に年次休暇を取得する「マンスリー休暇制度」を運用しています。

年間休日

120日以上

年次休暇

20日間

有給休暇の平均取得日数

(年次・夏季休暇) ※令和4年実績

16.8日

勤務地

警察職員の勤務地は、岩手県内の警察署または警察本部等となります。警察官は警察学校を卒業後、原則として警察署の交番・駐在所で勤務します。

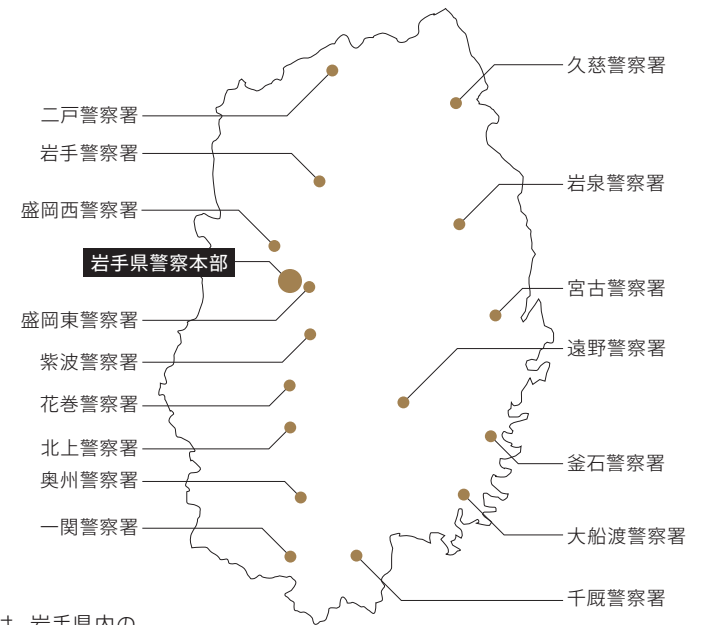

Police Academy 警察学校

警察官への第一歩

かけがえのない仲間とともに
知識と、技能と、心を学ぶ

警察学校は警察官が訓練を行う場所で、警察官になるすべての人が入校する警察組織内の教養施設です。採用試験に合格した後は全員がここで学び、警察官としての心構えや規律、職務執行に必要な知識や技能、体力、精神力を身に付けます。

すべてのの、スタート地点。

1日のスケジュール

警察学校の1日は、朝6時半の日朝点呼に始まり22時半の日夕点呼に終わります。1時限目のスタートは9時半からで授業は5時限目まで。23時就寝となります。



7:30 朝食

9:00 朝礼、通常点検等

6:30 起床、日朝点呼、体操



9:30 1時限目 (交通規制)



カリキュラム

警察官に採用されると、まずは警察学校で学びます。卒業後、警察署での「職場実習」を経て、ふたたび警察学校で「初任補修科」を履修。履修後、現場での本格的な「実戦実習」へと進み、すべての教養期間を終えると、一人前の警察官としての勤務がいよいよ始まります。

主な授業内容

一般教養…国語、英語、パソコン講習など
法 学…憲法、刑法、刑事訴訟法、民法など
警察実務…生活安全警察、刑事警察、交通警察など
術 科…柔道、剣道、逮捕術、救急法など
そ の 他…制服実務研修など

休日・休暇

完全週休2日制、夏季・冬季に連続休暇あり

委員会活動

文化、図書、体育、環境整備

給与・支給品

毎月の給与のほか、期末・勤勉手当(6、12月)を支給。入校時に制服、制帽、ネクタイ、靴等を支給。

【教養期間】

短期課程／警察官A[大学卒]

初任科……………【6か月】
職場実習……………【4か月】
初任補修科……………【2か月】
実戦実習……………【3か月】

計15か月

長期課程／警察官B[大学卒以外]

初任科……………【10か月】
職場実習……………【4か月】
初任補修科……………【3か月】
実戦実習……………【4か月】

計21か月

警察事務(11種・11種共通)

一般職員初任科……………【1か月】



11:00 2時限目 (座学)

13:20 3時限目 (現場対応訓練)

14:50 4時限目 (警備実施)

16:20 5時限目 (逮捕術)

18:30 自主活動・自由時間 23:00 就寝

12:20 昼食

17:45 終業 18:00 夕食 22:30 日夕点呼



年間スケジュール

※年間スケジュールは変更になる場合があります。



Q&A 警察学校 FAQ

Q.学費はかかる？

A.学費は必要ありません。学校とはいえ学生たちはすでに警察官で「巡査」という階級が付与されています。教養訓練を受けている時間も勤務時間となるため、在学中は給与が支給されます。ボーナスも支給されます。

【初任給】

【警察官A】209,400円

【警察官B】179,500円

警察学校在学中から給与が支給されます

Q.休日・休暇は？

A.完全週休2日制で原則土日祝が休みとなります。そのほか夏季特別休暇などがあります。

Q.寮って個室？

A.個室と共有スペースに分かれていて、寝室は個室、学習スペースは共有という間取りになっています。学習机は一人ずつ割り当てられます。

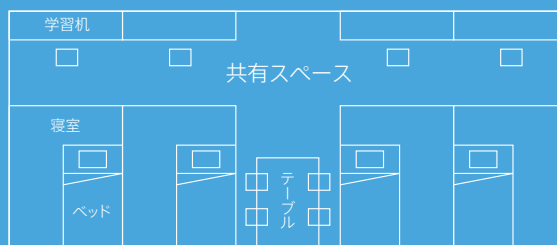

個室には冷暖房がそれぞれ完備されています

男性寮の間取り

Q.外出や外泊はできる？

A.勤務時間以外は許可をもらったうえで外出することが可能です。また入校から一定期間が経過すれば休日等に外泊することもできます。

Q.柔道や剣道の経験がなくても大丈夫？

A.大半の学生が初心者なので大丈夫です。指導者が基礎から丁寧に指導するので心配ありません。



入校後に柔道か剣道のどちらかを選択します

Q.自宅から通うことはできる？

A.警察学校は全寮制なので、通学が可能な場所に住んでも、必ず全員入寮し共同生活を送ります。

Q.スマートフォンは使える？

A.スマートフォンの使用は特別禁止していません。ただし使用時間や使用場所に制限を設けています。

Community Police

地域警察

地域の安全安心を
24時間守り続ける警察の顔
最も身近で最も頼れる存在

警察学校を卒業して最初に配属されるのが警察署の地域課です。各警察署の交番・駐在所で「おまわりさん」として勤務します。管内のパトロールや巡回連絡などを通じて、地域の人々の安全安心を守るとともに、事件・事故の発生時はいち早く出動し、初動対応にあたるのも重要な任務です。

主な業務

110番通報への対応
管内のパトロール
拾い物、落とし物への対応

巡回連絡
住民への防犯・交通安全指導
イベントなどの雑踏警備

交番勤務の勤務体系

多くの交番の勤務体系は当番・非番・公休(または日勤)のサイクルを繰り返す「三交替制」です。図のようなローテーションを組むことによって、事件や事故に24時間対応できるようにしています。

交替制勤務(一日の流れ)

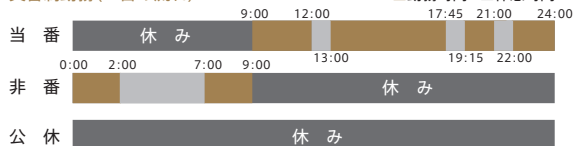

交替制勤務(一週間の流れ)

月	火	水	木	金	土	日
当番	非番	公休	当番	非番	公休	当番
勤務	休み		勤務	休み		勤務



交番の一日

警察官の一日は事件や事故などによって大きく変わりますが、ここでは交番勤務の一日の流れをおおまかに紹介します。

- 8:30 出動
- ↓
- 勤務開始 9:00
- ↓
- 10:00 巡回連絡
- ↓
- 休憩・昼食 12:00
- ↓
- 13:00 在所勤務
- ↓
- 警ら(パトロール) 14:00
- ↓
- 15:00 現場急行
- ↓
- 休憩・夕食 18:00
- ↓
- 19:00 在所勤務
- ↓
- 警ら(パトロール) 23:00
- ↓
- 2:00 仮眠
- ↓
- 立番 7:00
- ↓
- 9:00 引継ぎ・勤務終了



Community Safety Police

生活安全警察

身近な犯罪から人々を守り
地域住民の安全安心を確保する
犯罪抑止のエキスパート

DVやストーカー、振り込め詐欺やインターネットを使ったサイバー犯罪など、私たちの身近で発生する犯罪の予防や取締りを行うのが生活安全警察です。少年犯罪からヤミ金融、ゴミの不法投棄など、その任務は多岐にわたります。さらに自治体や学校、地域のボランティア等と連携しながら防犯活動を行います。

主な業務

- DV・ストーカー犯罪の取締り
- サイバー犯罪の取締り
- 悪質商法の取締り
- 少年の非行防止
- 風俗事犯の取締り
- ヤミ金融事犯の取締り



Criminal Police

刑事警察

事件の最前線に立ち
犯人検挙に全力を尽くす
犯罪捜査のプロフェッショナル

殺人や強盗などの凶悪犯罪・窃盗犯罪、暴力団等の組織犯罪など、犯罪捜査の最前線で犯人の検挙・事件の真相解明にあたるのが刑事警察です。地道な聞き込みや裏付け捜査、鑑識活動のほか、DNA鑑定、プロファイリングなど、最新鋭の技術を用いた科学捜査も導入し、事件を解決へと導きます。

主な業務

- 殺人、強盗、性犯罪等の凶悪犯罪捜査
- 空き巣、車上ねらい等の窃盗犯罪捜査
- 犯罪鑑識活動
- 詐欺、横領、贈収賄等の知能犯罪捜査
- 暴力団犯罪捜査・排除対策
- 薬物・銃器犯罪捜査

Traffic Police

交通警察

道路交通の秩序を維持し
事故のない社会を目指す
交通社会のプロ集団

交通事故のない安全で快適な社会の実現を目指し、交通指導や取締りを行うのが交通警察です。子どもやお年寄りへの交通安全教室をはじめとした啓発活動のほか、交通事故の捜査、信号機や道路標識の整備、さらにマラソンや駅伝の先導なども行います。交通事故を1件でも減らすために、一丸となって活動しています。

主な業務

交通安全啓発
交通安全教育
交通指導・取締り
交通管制業務
交通事故・事件の捜査、分析
信号や標識の設置、管理

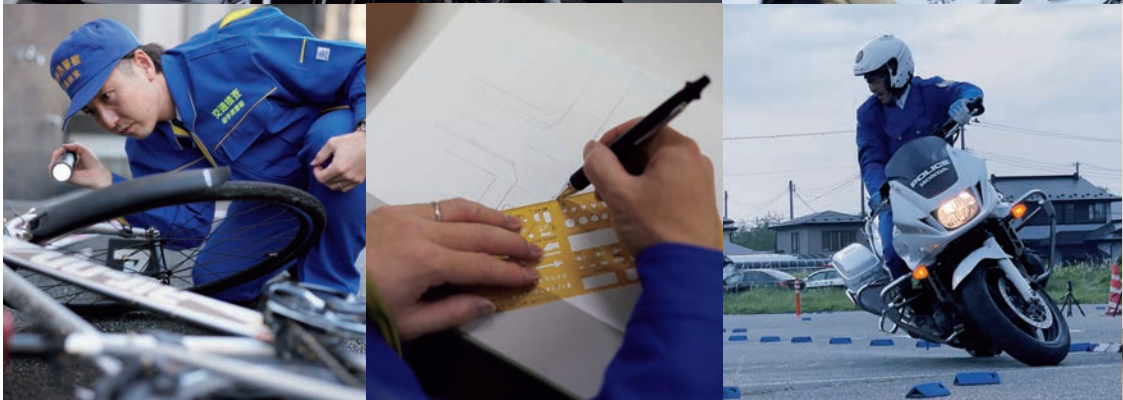

Security Police

警備警察

高度な訓練を重ねた精鋭部隊
現場の最前線で人命を守り抜く
警察最後の砦

事件や事故を未然に防ぎ、現場の最前線で人命を守るために組織されたのが警備警察です。テロやゲリラに対する治安維持活動、県内を訪れる要人の警護、自然災害や大規模事故での救出救助や行方不明者の捜索、さらにサイバー攻撃への対策など、公共の安全と秩序を維持するための活動を行っています。

主な業務

災害警備・救助
治安維持活動
国内外の要人の警衛・警護
テロ・ゲリラ対策
サイバーインテリジェンス対策





Administration Police 警務警察

円滑な組織運営を目指し
警察活動を多角的に支える
心強いサポーター

縁の下の力持ちとして現場で働く警察官の職務をサポートしているのが警務警察です。組織が円滑に機能するための役割を担い、警察活動に必要な不可欠なバックオフィス業務を日々こなしています。音楽隊等による広報活動から留置管理業務、ときには犯罪被害者の支援にも携わります。民間企業の総務部にあたります。

主な業務

- 広報・PR
- 採用・人事
- 犯罪被害者支援
- 警察施設・車両・装備品の管理
- 留置管理業務
- 音楽隊活動



General staff 一般職員

[警察事務・技術職員]

あらゆる方面から
現場をバックアップする
警察官の頼れるパートナー

警察業務にかかる膨大な事務仕事を一手に担っているのが一般職員です。備品の発注から給与計算、運転免許センターの窓口対応に至るまで、その業務は広範囲です。指紋鑑定をはじめとした鑑識も業務の一つで、事務職員でありながら事件解決の一翼となっているのがポイントです。志は警察官と同じです。

主な業務

- 給与・厚生、予算の編成・執行
- 拾得物の管理
- 鑑識資料の鑑定
- 信号・標識の設置等、交通環境の整備
- 運転免許に関する手続き
- 情報セキュリティ対策・システム開発

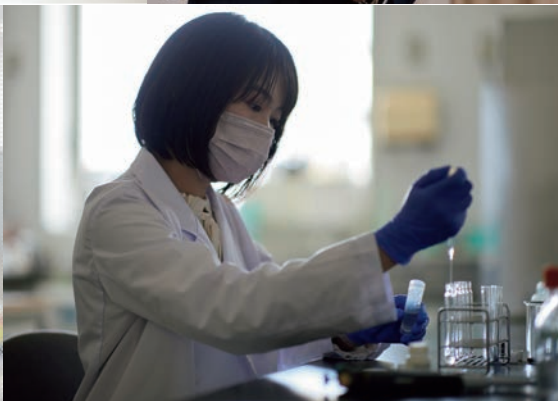

岩手県警察本部
生活安全部 通信指令課 課長補佐 (企画・管理第一担当)

中村 亜貴

Aki Nakamura

採用 岩手県警察官 拜命
2年目 大船渡警察署 大船渡駅前交番
5年目 大船渡警察署 刑事第1係
6年目 巡査長に昇任
7年目 巡査部長に昇任・盛岡西警察署 強行犯主任
8年目 育児休業
9年目 警察本部 少年課少年事件主任
11年目 育児休業、警部補に昇任・警察本部 少年課少年企画係長
12年目 育児休業
13年目 警察本部 少年課少年事件係長兼少年企画係長
15年目 警察学校 指導係長
17年目 盛岡東警察署 生活安全係長
18年目 盛岡東警察署 警務第二係長兼警察安全相談係長
19年目 警部に昇任・花巻警察署 生活安全課長
21年目 東北管区警察局出向
23年目 警察本部 生活安全部 通信指令課課長補佐



警察には、どんな人でも活躍できる場がある。

岩手県内のすべての110番通報を受け付け、現場に警察官を向かわせる通信指令課。「初勤の要」ともいわれるこのセクションで、課長補佐を務めているのが中村亜貴警部だ。勤続23年。その警察官人生はどのようなきっかけから始まったか――。

意外なことに、小さいころから警察官を目指していたわけではないという。聞けば警察官になったのは、「父にだまされて」と笑う。「高校卒業後は大学進学を希望していたのですが、私立には行かせないと父に言われて。それでしょんぼりしていたら、採用試験の資料を父が持ってきたんです。で、おまえならできるって(笑)」。ちなみに中村警部の父も警察官だ。

そんなきっかけから始まった警察官人生。課長職としてはじめて任務に就いた花巻署の生活安全課では、DVやストーカー、児童虐待といった「人身安全関連事案」に携わった。若い被害者を県外に避難させるといふ決断を下した際には、家族と離れて暮らすことのつらさを被害者とともに背負った。「被害者の人生にとってそれが本当に正解だったのか：わからないけれども、命を守るため

には、そういう選択を促さなければならぬ。その葛藤は警察官である限り常にあり」と語る。

警部補時代には警察学校の教官も務めた。このときの経験を踏まえて思うのは、警察官を目指す上で向き不向きはないということ。「何故なら、警察にはどんな人でも活躍できる場があるから。警察は仕事の幅が広く多岐にわたっている。私自身、女性の職域拡大の波に乗ってさまざまな業務を経験した。それぞれが必要な部門で、これによって警察という組織が成り立っているんだと実感する」だから――と、ひと呼吸置いたそのあとで、中村警部はこう続けた。「興味さえあれば、どんな人でも挑戦できる世界だと思う」。その言葉は自身の警察官人生を表すとともに、これから警察官を目指す人へのメッセージそのものでもあった。

岩手県警察本部
警務部 警務課 人事係長・デジタル化推進係長

米澤晃司

Keiji Yonezawa

採用 岩手県警察事務職員 拝命
1年目 警察本部 刑事部捜査第二課
2年目 警察本部 刑事部組織犯罪対策課
5年目 二戸警察署 会計係
8年目 主任に昇任
警察本部 警務部会計課 施設企画主任
11年目 岩手県 知事部局 出向
13年目 警察本部 警務部警務課 給与主任
14年目 係長に昇任
警察本部 交通部交通規制課 安全施設第二係長
17年目 警察本部 警務部警務課人事係長
18年目 同 デジタル化推進係長 兼任

岩手県警は、ひとつのチーム。

人事のまとめ役として多くの採用活動に携わる米澤晃司係長。採用説明会に来た学生が試験を受け合格し、警察職員として働いている姿を見ると、「彼らの人生に関われてよかったと感じる」と話す。そんな米澤係長に警察の仕事の魅力を聞いた。

「もともとは県職員を目指していた」と語る。公務員専門学校を卒業後、警察事務職員として勤務し今年で19年目を迎える。採用当時は事務職員の募集はなく、県職員として採用された人の中から警察に配属されたとのことで、「まさか自分が警察で働くとは考えてもいなかった」と当時を振り返る。そこから19年の歳月を経て思うのは、「警察は面白い」ということ。その理由を「人のために働いていると実感することができるから」と話す。

2年前まで所属していた交通規制課では、信号機の設置に関わる業務を担当していた。あるとき信号がなくて危険だった場所に、押しボタン式の信号機を新設した。「そうしたらつきたとんに子どもたちが嬉しそうに駆け寄ってきたんです。それでみんなで灯入れ（はじめて信号機を点灯すること）をして、安全確認をしながら実際に歩いても

らって。いまでもあの光景は忘れられない。子どもたちが安全に道路を渡るのを見て、この仕事をやってよかったと思った」。

そしていま、人事係長として採用活動に精力を注ぐ。ひとつ自信を持って言えるのは、警察というのは「どんな人にとってもやりがいのある場所である」ということ。「危険に立ち向かう大変さはあるが、それ以上にやりがいを感じる場面が警察にはいくつもある。また、県警自体がひとつのチームとして戦っていて、いかなるときでも組織でフォローし合いながら業務に取り組んでいるので、体力に自信がないとか人と接するのが苦手といった人でも、安心してチャレンジできる」と言い切る。警察事務職員として職務に従事してきた米澤係長もまた、岩手県警というチームの一員である。





Specialty 01 似顔絵

高校生の頃から友達の似顔絵を趣味で描いていました。採用説明会でたまたま絵の話をして警察官の仕事と結びついた感じです。ときには似顔絵以外にも被害者が事件現場でどのように倒れていたかなど見取図を作成することも。運動が得意でない分、こういった分野で警察活動に貢献できることを大切にしていきたいです。(本部 鑑識課 巡査長)

Specialty 03 音楽

中1までピアノをやっていました。音楽隊ではホルンを担当しています。音楽を通じてたくさんの人に交通安全や防犯を呼びかけていきたいです。(本部 県民課 巡査)
中学・高校で吹奏楽部に所属していました。今はクラリネットを担当しています。子どもやお年寄りの安全安心に役立てるように心を込めて演奏しています。(本部 県民課 主事)



Specialty 02 情報処理

サイバー犯罪捜査官としてネットワーク上で行われる犯罪を取り締まっています。押収したパソコンやスマートフォンの解析、アクセスログの精査など、専門知識を直接生かせるのは大きな魅力です。最新の知識が必要とされる分野ですが、その分新米でも活躍の場がたくさんあるのでやりがいがあると思いますよ！(本部 サイバー犯罪対策課 警部補)



2つの夢を、同時に叶える。

Specialty

好きなことを仕事にしたい、得意なことを続けていきたい。警察には、これまでの経験や特技を生かせる業務がたくさんあります。好きなこと・得意なことを仕事に生かすことで、2つの夢を同時に叶えた先輩をピックアップ。



Specialty 05 スポーツ

警察には柔道・剣道の有段者が多くいます。スポーツで培った経験を生かし、現場に臨んでいる警察官も多く、様々な警察活動に役立てることが出来ます。



Specialty 04 語学

旅行や就労で訪れた外国人に関わる事案は近年、岩手でも増加しています。岩手県警では語学力のある人材の採用にも力を入れており、なかでも英語、中国語、韓国語は採用試験での資格加点となります。





U
ターン

警視庁勤務

両親のいる地元 岩手で安全を守る

釜石署 交番 巡査

大学を中退後、警視庁に入庁する。交番、機動隊、生活安全警察などに在籍したのち、2021年に岩手県警の採用試験を受け合格。地元岩手へのUターンを果たす。警視庁で拳銃特練員の経歴を持つ。

岩手にUターンした理由

親孝行のため。結婚して子どもが生まれましたが、コロナの影響で帰省することができず、孫の顔を見せられなかった。そこで両親のいる岩手にUターンできないかと考えるようになりました。

Uターンを後押ししたもの

警視庁で現職警察官として働きながら、他県警の採用試験を受けることができたのは大きいです。辞職後に転職活動をするのは、私のような家族持ちにはどうしてもハードルが高かったので。

都会を離れて

住民の方々が警察官に対して親しみを持っているのは都会と大きな違いです。“地域のおまわりさん”という信頼を常に向けてくださっています。

岩手県警の印象

警察官一人ひとりのポテンシャルが高いと思いました。警視庁は大手帯のため決められた範囲を適材適所で守備するというイメージ。これに対して岩手県警は個々の守備範囲が広く多様な能力が求められるのが大きな違いです。

警察官になってよかったこと

家族や周囲の人たちから誇りに思ってもらえること。給与等の待遇面で家族を安心させられること。ちなみに待遇に関しては岩手にUターンしても大きく変わることはありませんでした。

U・I ターンで警察官に

岩手で暮らす、岩手県警で働く

本州一の面積を誇る県土と、北国の厳しくも豊かな自然、東北ならではののどかな環境。移住先としても人気のある岩手県で、住民の笑顔を守る。U・Iターンで警察官となった先輩2人のキャリアストーリー。

IWATE DATA

面積 **15,280**km²

北海道に次いで全国で2番目に大きい面積の岩手県。東西約122km、南北約189kmの距離を誇り、その広さは日本の面積の約4%を占めています。

人口 **1,180,512**人

岩手には約120万人の県民が暮らしています。ちなみに人口密度は東京の約80分の1で、広くのびのびと暮らすことができます。(令和4年10月1日現在)

盛岡市(内陸)の平均気温
1月 **-1.6**°C 7月 **22.4**°C
宮古市(沿岸)の平均気温
1月 **0.5**°C 7月 **20.3**°C

岩手は県土が広いので、それぞれの地域によって気候に差があります。内陸部は夏と冬、昼と夜の寒暖差が大きいのが特徴です。また山沿いの地域の多くは冬は豪雪地帯となります。沿岸部は内陸部より暖かく積雪量も少ないですが、夏は「やませ(偏西風)」が発生し気温が低い時期があります。どの地域も季節の移り変わりがはっきりしているので四季を楽しむことができます。

自然 **標高2,038**m
延長**249**km

岩手のシンボル岩手山をはじめ、県東部を流れる北上川、三陸海岸の絶景など、山・海・川の大自然にあふれています。

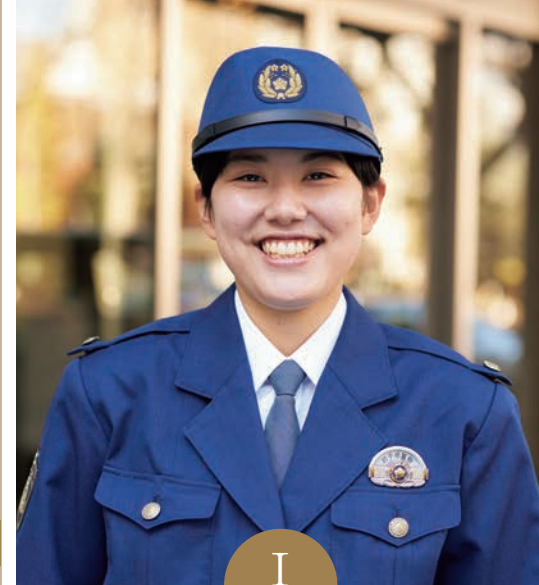

I
ターン

大学卒業

埼玉から岩手に 移住し夢を叶える

盛岡東署 交番 巡査

埼玉県出身。2022年春に大学を卒業し、岩手県警にて警察官を拝命。警察学校での6か月の初任教養期間を経て、同年10月より盛岡東署に配属となる。交番にて日夜勤務に励む。

警察官を目指したきっかけ

高校生のころに地域の交通安全運動で訪れた女性警察官。きりりと敬礼する姿に憧れ警察官になろうと思いました。進路を迷っていた大学も、法学が学べる大学に進むことを決めました。

岩手を選んだ理由

岩手は母の地元であり、祖母が住んでいることから夏休みによく遊びに来ていました。警察官の採用試験を受けるにあたって、東京にも岩手県警の試験会場があったのが決め手でした。

知らない土地に移り住むこと

当初は不安もありましたが警察学校で同期や教官と絆を深めていく中で払拭されました。知らない土地でも頼れる人がいれば不安はなくなるんだと思いました。特に警察は組織でカバーしてくれる部分が多いので安心です。

岩手のひとびと

人と人との距離が近いと思いました。警察官同士はもちろんそうだし巡回連絡やパトロールで出会う住民の方々もそう。すぐに名前を覚えてもらえる。頼りにしてくださっているんだと思うと責任感も増します。

警察官として思い描くこと

高齢者や女性の助けになるなど、女性警察官だからできる役割を果たしていきたいです。人に寄り添うことができる警察官になりたいと思っています。

警察職員の待遇

昇任制度

年功、学歴、性別に関係なく、個々の努力と実力が公正に評価されます。試験のほか、勤務成績等に基づく昇任もあり、優れた実務能力を身に付けることで、昇任の道が開かれます。

警察官



警察事務

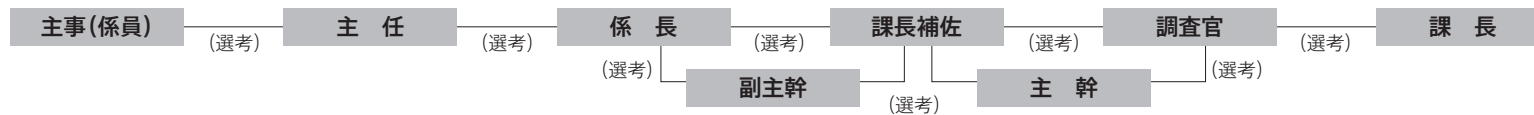

給与

警察活動を支える充実のバックアップ体制

警察官の給与は、警察学校在学中から支給されます。危険に立ち向かう警察官の給与は、地方公務員の中でも高い水準となっています。警察事務職員は行政職の給与が支給されます。

また、定期的な昇給制度があり、基本給のほか、職務内容などによって、様々な手当が支給されます。

初任給 ※2023年4月1日現在

警察官A 209,400円	警察官B 179,500円	手当一例 <ul style="list-style-type: none"> ■ 期末・勤勉手当 (6、12月) ■ 寒冷地手当 (11～3月) ■ 扶養手当 ■ 住居手当 ■ 時間外勤務手当 ■ 通勤手当 ■ 特殊勤務手当 ■ 単身赴任手当など
警察事務II種 168,500円	警察事務III種 155,900円	

[岩手県平均初任給 大卒: 208,000円、高卒168,000円] ※厚生労働省 令和3年賃金構造基本統計調査より

[岩手県職員(一般行政)初任給 大卒: 186,800円、高卒155,900円] ※岩手県ホームページより

給与支給推移

警察官	採用時の給与(卒業後)	採用1年後の給与	採用1年後の期末・勤勉手当(夏・冬)
大卒程度	270,600円	292,300円	972,840円
短大卒・専門卒(21歳)	253,300円	276,100円	901,560円
高卒程度	239,500円	261,100円	835,560円
警察事務	採用時の給与(卒業後)	採用1年後の給与	採用1年後の期末・勤勉手当(夏・冬)
大卒程度	210,800円	224,100円	836,440円
短大卒・専門卒(21歳)	194,500円	205,200円	753,280円
高卒程度	184,900円	194,200円	704,880円

※基本給のほか、各種手当を含んだモデルケースです。

昇給モデル

※2023年4月1日現在

定期的な昇給や、試験、選考による昇任により基本給が昇給されます。個々の努力次第でより高い基本給を得ることができ、将来設計を見据えた計画的な生活を送ることができます。

※基本給のほか、職務内容や家庭・生活環境などによって、各種手当が支給されたモデルケースとなります。

警察官A(大学卒)

警部補(31歳) [勤続年数10年目の場合]

岩手県職員(警察事務)Ⅱ種(大学卒)

主任(31歳) [勤続年数10年目の場合]

採用 巡査【22歳】	採用5年目 巡査部長【26歳】	採用10年目 警部補【31歳】		採用 主事【22歳】	採用5年目 主事【26歳】	採用10年目 主任【31歳】
348万円	542万円	650万円	総支給額	304万円	428万円	532万円
60万円	112万円	134万円	期末・勤勉手当 (ボーナス)	52万円	93万円	113万円
36万円 (月額 約3万円)	130万円 (月額 約11万円)	168万円 (月額 約14万円)	手当	36万円 (月額 約3万円)	85万円 (月額 約7万円)	129万円 (月額 約11万円)
252万円 (月額 約21万円)	300万円 (月額 約25万円)	348万円 (月額 約29万円)	給与	216万円 (月額 約18万円)	250万円 (月額 約21万円)	290万円 (月額 約24万円)

福利厚生

職務に専念するための多彩なサポート

住 宅

住宅環境は、県内16署すべてに家族向け公舎が整備されているほか、盛岡市内には独身寮が完備されています。

健康管理

健康管理については、定期健康診断、精密検査を実施するなど、職員の健康に配慮しています。また、格安の保険料で手厚い保障が受けられる各種保険制度が整備されています。

休暇・休業

休暇は、年間20日間（採用初年度は15日間）の年次休暇のほか、夏季や結婚・出産時の特別休暇などがあります。大学等における修学や国際貢献活動への参加のための自己啓発休業制度などもあります。

年次休暇	年間20日間（繰越しにより最大40日間）	
特別休暇	夏季休暇	7月～9月の間に5日間
	結婚休暇	連続する7日間の範囲内
	キャリアアップ休暇	勤続年数に応じて取得 勤続15年：3日／勤続25年：5日
	産前・産後休暇	産前8週、産後8週取得可能(女性職員)
配偶者出産休暇	3日の範囲内(男性職員)	
休 業	育児休業	子が3歳になるまで

勤務形態

基本的な勤務形態は次の3種類。
いずれも1週間当たりの勤務時間は38時間45分です。

形 態	勤務時間	週休日
通常勤務	午前9時から午後5時45分まで	土・日曜日
毎日勤務	午前9時から午後5時45分まで	4週間当たり8日
交替制勤務	当番(15時間30分)、非番、公休、日勤(7時間45分)のローテーション	3週間当たり6日

Check!

採用情報等についてSNSで発信中!



YouTube



Twitter



Instagram

警察官A・Bおよび警察事務Ⅱ種は35歳未満まで受験することができます。

令和5年度から、岩手・東京に加え、宮城県仙台市にも試験会場が設置されます。 ※警察官A第1次試験に限る

採用までの流れ (公告日は4月上旬)	4月	5月	6月	7月	8月	9月	10月	11月	4月
警察官A	申込(4月下旬~6月上旬) 第1次試験会場【盛岡市、東京都、仙台市】から選択			第1次試験 教養試験/作文試験 第1次試験可否	第2次試験 体力検査/身体検査/ 人物試験	最終合格発表			採用
警察官B				申込(7月~8月上旬) 第1次試験会場【岩手県内4会場】から選択	第1次試験 教養試験/作文試験	第1次試験合格発表	第2次試験 体力検査/身体検査/ 人物試験 最終合格発表		
警察事務 Ⅱ種・Ⅲ種				申込(7月~8月上旬) 第1次試験会場:Ⅱ種【盛岡市】 Ⅲ種【岩手県内4会場】から選択	第1次試験 教養試験/論作文試験	第1次試験合格発表 第2次試験 人物試験(10月下旬~11月上旬)	最終合格発表		

資格加点(警察官A・B)

英語	<ul style="list-style-type: none"> ●実用英語技能検定(英検) 2級以上 ●TOEIC(IPテストを除く) 470点以上 ●TOEFL(iBT) 48点以上 ●TOEFL(PBT) 460点以上 ●TOEFL(CBT) 140点以上 ●国際連合公用語英語検定(国連英検) C級以上
中国語	<ul style="list-style-type: none"> ●中国語検定 3級以上 ●漢語水平考試(HSK) 4級以上 ●中国語コミュニケーション能力検定(TECC) 400点以上
韓国語	●ハングル能力検定 準2級以上 ●韓国語能力試験 4級以上
財務	●日商簿記検定 2級以上
情報処理	●情報処理技術者試験など経済産業省認定の国家試験又はこれに類するもの 合格者
武道	<ul style="list-style-type: none"> ●柔道(公益財団法人講道館の認定に限る) 初段以上 ●剣道(公益財団法人全日本剣道連盟の認定に限る) 初段以上

体力検査基準(警察官A・B)

種目	警察官(男性)		警察官(女性)	
	上限	最低基準	上限	最低基準
反復横跳び	54回	41回	48回	37回
腕立て腕屈伸	28回	17回	19回	7回
上体起こし	32回	18回	25回	17回
20mシャトルラン	75回	43回	45回	25回

身体検査基準(警察官A・B)

項目	基準
視力	裸眼又は矯正の視力が両眼で0.8以上、かつ一眼でそれぞれ0.5以上であること
色覚	警察官としての職務執行に支障がないこと
聴力	正常であること
その他	警察官としての職務執行に支障がない身体状態であること

身長・体重・胸囲の身体基準はありません。

令和4年度採用試験実施結果

注:()は、女性の内数

区分	試験職種	採用 予定数 (人)	第1次試験			第2次試験		最終合格 倍率 (倍)
			申込者数 (人)	受験者数 (人)	合格者数 (人)	受験者数 (人)	合格者数 (人)	
警察官	警察官A (男性)	36	152	103	85	62	46	2.2
	警察官A (女性)	8	53	39	33	22	14	2.8
	計	44	205	142	118	84	60	2.5
	警察官B (男性)	36	139	109	91	86	42	2.6
	警察官B (女性)	8	39	30	28	28	10	3.0
	計	44	178	139	119	114	52	2.8
岩手県 職員Ⅱ種	警察事務	6	63(33)	35(15)	18(8)	17(7)	9(4)	3.9
	警察事務	4	26(15)	25(14)	12(9)	12(9)	6(6)	4.2

お問い合わせ

岩手県警察本部 警務部警務課人事係

〒020-8540 岩手県盛岡市内丸8-10 TEL.019-653-0110(代)

採用フリーダイヤル 0120-204034

採用試験に関する詳しい情報は 岩手県警察採用HPでCheck!

岩手県警察採用情報



詳しい試験日程については公告日後に警察本部・警察署・交番または駐在所配布の「受験案内」で確認してください。また、試験情報が変更になる場合がありますので、詳細は岩手県警察採用情報ホームページをご確認ください。

